Edición de 24 páginas

LA NACION

PRECIO EN TODO EL PAIS
VEINTE CENTAVOS

AÑO VIII

SUSCRICION: Por 1 año: $ 60.—Por 6 meses: $ 32.
Por 3 meses: $ 17. — Por 1 año, extranjero, $ 120.

SANTIAGO DE CHILE, MARTES 11 DE NOVIEMBRE DE 1924

TELEFONO INGLES 3113 - 3114
AGUSTINAS 1253 - 1269

Núm. 2,858

ANIVERSARIO DEL ARMISTICIO

Se conmemora hoy en el mundo entero el aniversario de la celebración del armisticio que virtualmente puso término a la Gran Guerra.

Después de cuatro años de campaña cruenta, el mundo entero deseaba anhelante la paz, a fin de poner término a la espantosa tragedia que iba consumiendo lo mejor de la humanidad. El día del armisticio fué un acontecimiento histórico que tendrá que ser recordado con regocijo por todos los hombres de la Tierra, pues encarna la vuelta a la civilización y el fin de una era que aunque breve quedará marcada como un baldón ignominioso de este siglo.

Durante cuatro años y medio veinte naciones que marchan a la cabeza de la civilización mundial participaron en la más sangrienta de las guerras, aniquilando sus fuerzas vivas y retrasando notablemente el progreso de la humanidad. En todo ese período la humanidad no vivió sino para la guerra, postergando todas sus actividades nobles y generosas, todas sus iniciativas fecundas, para dedicarse exclusivamente a la penosa tarea de aniquilarse unos a otros.

El día del armisticio no es sólo el día de la victoria para unos; es sobre todo el día de la paz y del regreso a los sentimientos de humanidad del hombre y de los cuales nunca debió claudicar.

El sexto aniversario del armisticio encuentra al mundo en un momento en que parece haberse consolidado definitivamente la paz. Se ha llegado a un acuerdo entre Alemania y las naciones vencedoras, y todo hace esperar que no se han de repetir los días de la espantosa pesadilla que el mundo sufrió durante tanto tiempo.

Sí, querida; hace un año que yo era novia de Alberto y nadie sospechaba una palabra.

—Es verdad. Se veía que estaba siempre muy triste; pero nadie se atrevía a preguntarle por qué.

LIQUIDACION
CASA SENDA
Ahumada esq. Moneda y N. York
N-12

XV
CUPON PARA LA EDICION ESPECIAL DE "LA NACION"
Recórtelo para unirlo a la serie que le dará derecho a un ejemplar.

PARA ESTABLECER INDUSTRIA
vendo gran terreno con desvío de ferrocarril, cerca de Santiago.
Precio conveniente y facilidades de pago. Tratar, de 5 a 7 P. M.:
AVENIDA CONDELL 117
(Providencia)

FABRICACION
DE PUERTAS, VENTANAS Y DE TODAS CLASES
hace y tiene lista para entrega inmediata
LA REPUBLICA
Barraca y Fábrica de Maderas.
DOMEYKO 2354
N-18

Estos dientes que tu llamas perlas, los debo a
Kolynos
CREMA DENTAL

NATALICIO DEL REY DE ITALIA

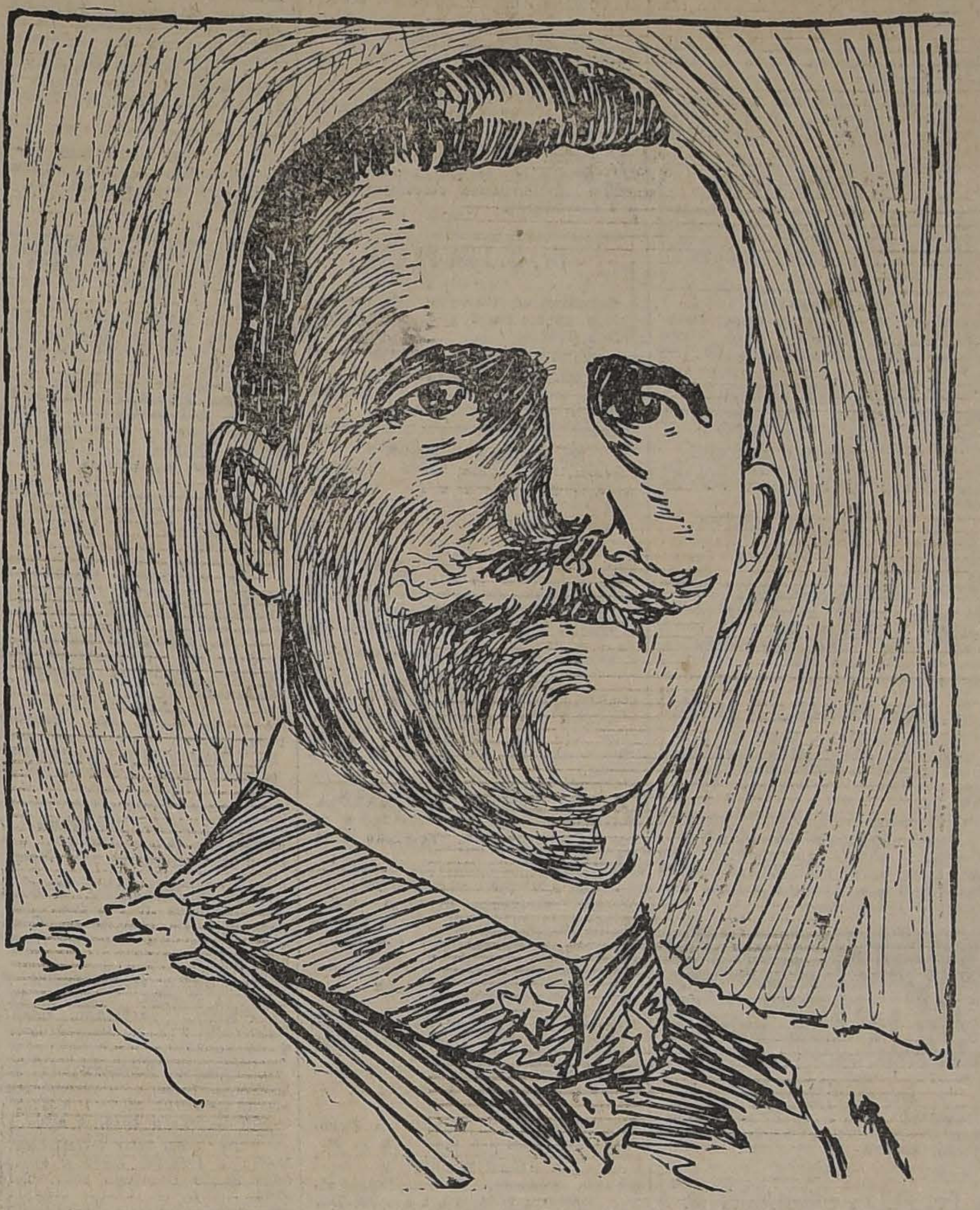

VICTOR MANUEL III, REY DE ITALIA

Cincuenta y cinco años cumple hoy el Rey de los italianos, Victor Manuel III, uno de los monarcas más populares de Europa, que se ha conquistado el afecto de su pueblo mediante su actuación inteligente en favor de él, por sus maneras afables y sencillas y por su profundo espíritu democrático, puesto a prueba en diversas ocasiones memorables.

La popularidad de Víctor Manuel ha venido concretándose desde la guerra, cuando el soberano, como un simple soldado, recorría las líneas del frente de batalla, desafiando los peligros y afrontando todos los sinsabores de la campaña.

Víctor Manuel está destinado a ser un monarca histórico: tiene las condiciones necesarias para ser un experto conductor del pueblo, y así lo ha demostrado en las diversas incidencias sociales a que ha dado lugar últimamente el intenso transtorno social del mundo.

Es, por otra parte, un monarca feliz; vive rodeado de una corte brillante por su cultura y frente a los destinos más halagadores que se pueden deparar a una nación. Llega a los 55 años robusto y vigoroso, laborador incansable y tenaz en favor de la dicha de su pueblo.

Y la popularidad de Víctor Manuel se extiende a toda la Casa Real: buena prueba de ello dió el reciente viaje del heredero del trono, Humberto, a estos países de América, en que no sólo los italianos y descendientes de italianos aclamaron al futuro Rey, sino que en los votos que se hacían por su felicidad tomaba parte el pueblo entero, sin distinción de clases.

Italia se encuentra en un pleno y portentoso desarrollo; la guerra, junto con extender sus fronteras, estimuló el espíritu de acción del pueblo, le enseñó a ser sobrio y esforzado, y hoy la península es un fecundo y laborioso emporio de comercio y de industrias.

La población de Italia tiene una densidad de 121 habitantes por kilómetro cuadrado. La mayor densidad corresponde a Liguria, con 226.7 habitantes por kilómetro, y a la Campania, con 205.4. La menor densidad se encuentra en Potenza y Cerdeña, que sólo tienen 47.5 y 35.4 habitantes por kilómetro, respectivamente.

La industria italiana se desarrolló muy lentamente en los primeros diez años de la unidad del reino; progresó luego con más rapidez hasta 1887, y disminuyó en el período comprendido entre los años 1888 y 1893; pero, a contar desde 1894, su adelanto ha sido constante y a veces extraordinario. Y este progreso industrial es tanto más admirable cuanto que Italia lucha contra la escasez de combustibles, pues casi todo el que se consume es de proveniencia extranjera.

Por eso es que en el último período, y especialmente después de la guerra, Italia ha desarrollado en forma asombrosa el aprovechamiento de sus fuerzas hidráulicas, convirtiendo a la industria eléctrica italiana en una de las más grandes del mundo. La fuerza eléctrica, hoy día, es en Italia una fuente enorme de desenvolvimiento industrial, y en el futuro la llevará a un bienestar difícil de imaginar.

Las industrias extractivas están desarrolladas en alto grado, y entre ellas se distinguen principalmente las de hierro, cobre, estaño, plomo, hulla, azufre y mercurio. Los mármoles italianos son famosos en el mundo entero, y en su elaboración trabajan cerca de cien mil obreros, que producen un valor de más de 70 millones de liras anuales.

La química industrial ha progresado de un modo manifiesto, en forma que se ha emancipado de un modo casi absoluto de la importación de artículos extranjeros; los productos químicos y farmacéuticos han llegado a ser apreciados tanto como los mejores que se elaboran en otros países.

Otras industrias que han alcanzado gran expansión son las de productos textiles, entre las cuales se distinguen principalmente la seda, la lana, el algodón y el lino.

El aceite, el papel y sus derivados, el tabaco, son otros tantos productos que contribuyen enormemente a la riqueza del país.

Como se puede ver por los datos anteriores, Italia se encuenta en el pleno apogeo de sus actividades, y está indudablemente llamada a ocupar uno de los lugares más destacados entre los países del mundo.

SUS JOYAS
Debe usted transformarlas a la moda.
TALLER "RAMON CALLIS"
Fabricación, transformación y venta de alhajas.
COMPAÑIA 1023

IMPRENTA COMPLETA
De ocasión y sólo por $ 19,500 véndese una imprenta completa para sacar un diario o revistas. Más datos y tratar: Romero 2730 de 2 a 4 P. M., únicamente.

GRAN OCASION
MUEBLES
Dormitorios, comedores, salones estilos Luis XV, Luis XVI y Americanos; roperos, peinadores, aparadores y toda clase muebles sueltos.
Catres de bronce, alfombras y colchones; pianos de varias marcas y victrolas Víctor, Pathé, etc., etc.
PLAQUEES Y JOYAS
A PRECIOS DE OCASION REBAJADOS.
SAN DIEGO 460
Frente a la Plaza Almagro
"EL AGUILA"

UN EMPLEO DE PORVENIR

Cuento por HECTOR GHILINI

El 1.o de Noviembre de 192... (¡chist!... Seamos discretos), Isidoro Tripleta entró en "El faro unicolor"— publicación que aparecía tres veces por semana— en calidad de redactor y con trescientos pesos de sueldo.

Al día siguiente se encontró en la calle con su amigo Mirmops.

—¡Salud, Tripleta!

—¡Hola, viejo!... ¿Qué tal?

—¿Has encontrado empleo?

—¡Y uno muy bueno!... Mi director me ha dicho: "Esta es una casa de porvenir".

Explicaciones, disertaciones, congratulaciones. Luego Mirmops pregunta:

—¿Es una publicación seria?

—¡De primer orden!

El 30 de Noviembre, Isidoro Tripleta se presentó en la Caja de "El faro unicolor". Como tenía muy buena vista, felizmente para él, vió un cartel en el que se leía esta frase sencilla y comprensible:

Los pagos de Noviembre se harán a fines de Diciembre.

Aunque sólo en la vida, Tripleta no vivía del aire y después de reflexionar, se fué a ver al director, el señor Pompón.

—Soy su colaborador, Tripleta...

—¿Es usted Tripleta. Todos los días leo lo que usted escribe

—¡Todos los días! ¡Si sólo salimos tres veces por semana!

—Digo "todos los días" porque vuelvo a leer al día siguiente lo que ha aparecido la víspera. A propósito, ¿cuánto gana?

—Trescientos pesos, señor.

—¡Oh!... Está usted muy mal pagado. A partir de este mes, tendrá usted cuatrocientos. ¿Le parece bien?

¡Oh, señor director!

Una vez en la calle, Isidoro se rascó la frente, no sabiendo si alegrarse por el aumento o deplorar el atraso en el pago del sueldo.

A la vuelta de una esquina encontró a Mirmops.

—¿Qué te pasa viejo? — dijo éste.— Pareces preocupado.

—¡Qué esperanzas!... Al contrario. Me han aumentado cien pesos mensuales.

—¡Caramba!... Te felicito.

El 31 de Diciembre, Tripleta se presentó en la Caja, donde pudo ver el cartel que había leído el mes anterior. Sólo tenía dos palabras cambiadas:

Los pagos de Diciembre se harán a fines de Enero.

—Debe ser una costumbre — pensó Tripleta bastante preocupado.

Y sin más se fué a ver al señor Pompón. Allí recibió una acogida cordialísima.

—¡Cada día son mejores sus crónicas!... ¡Ah!... Usted será de los que lleguen. A propósito: ¿cuánto gana?

—Cuatrocientos pesos.

Pompón se puso el grito en el cielo.

—¡Pero eso es una miseria!... A partir de hoy, tiene usted quinientos.

Tripleta salió de la habitación directorial y en la calle se encontró con su amigo Mirmops que parecía le siguiese los pasos.

—¿Estás triste, Isidoro? ¿Qué ocurre?

Tripleta contestó dando un suspiro.

—Me han aumentado el sueldo a quinientos pesos.

—¡Demonio!... ¡Eso es un exitazo!

El 31 de Mayo, Tripleta, fiel a su costumbre, se presentó en la Caja de "El faro unicolor". Iba a cobrar sus sueldos desde el mes de Noviembre.

Hay que advertir que la situación "ad honorem" de Tripletas había mejorado considerablemente en ese lapso, y que era redactor-jefe con mil pesos de sueldo. Tripleta estaba envuelto en dos mil quinientos pesos de deudas y contaba con sus sueldos para desenredar la madeja.

Después de ver el famoso cartel, que sólo variaba en los nombres de los meses, Tripleta fué, como de costumbre, a ver al señor Pompón. Pero la puerta estaba adornada con grandes sellos rojos. "El faro unicolor", estaba en quiebra y el director se había eclipsado con una discreción admirable.

—¡Qué lástima! — pensó Tripleta.— No tengo suerte. ¡Seguramente me iba nombrar sub-director con mil quinientos pesos de sueldo!

H. G.

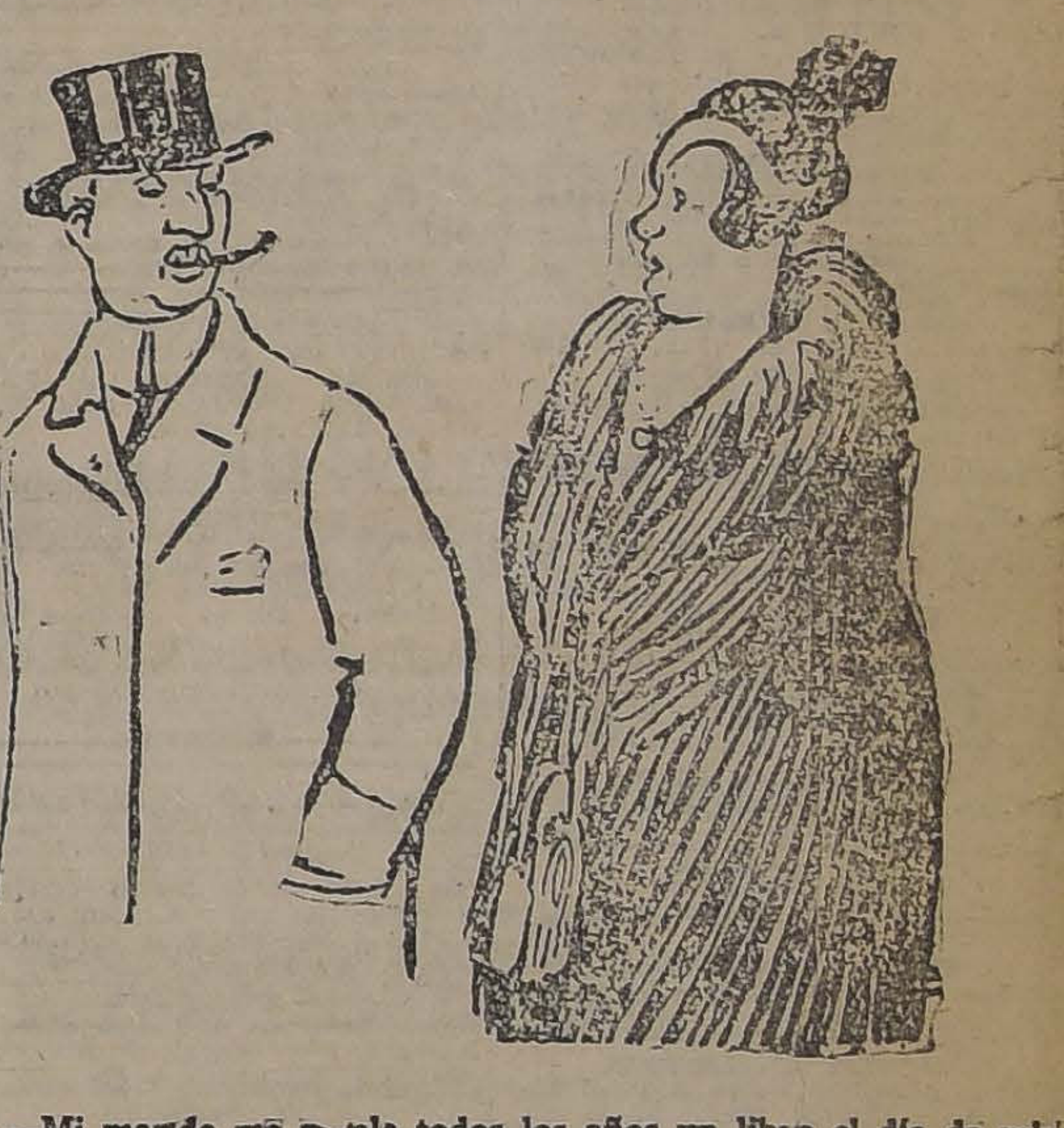

—Mi marido me regala todos los años un libro el día de mis cumpleaños.

—¿Sí? ¡Buena biblioteca tendrá usted entonces!

RUEDERO
Trabajo a trato, necesita Compañía Cervecerías Unidas, Fábrica Providencia. Se da casa.
N-14

GUAYACOLINA
CURA LAS TOSES REBELDES

Universidad de Concepción

De acuerdo con lo dispuesto en el Decreto-Ley de fecha 29 de Octubre, en que la Junta de Gobierno ordena la suspensión de todos los Sorteos, la Oficina de Subsidios de la Universidad no ha podido verificar el Sorteo anunciado para el 8 del actual

En atención a esta circunstancia, el Directorio de la Universidad, en sesión de 7 de Noviembre, tomó el siguiente acuerdo:

"Devolver íntegramente el dinero a los tenedores de Recibos correspondientes al Sorteo que debía verificarse el 8 del actual, haciendo presente al público que esta resolución, que se toma en resguardo de sus intereses importa a la Universidad la pérdida de una crecida suma, que tendrá que pagar por comisiones a los Agentes y por los gastos de propaganda hechos; todo lo cual vendrá a hacer más gravosa la situación económica de la Institución. Sin embargo de estas circunstancias, hace la devolución completa para mantenerse hasta el último en la norma de absoluta corrección con que ha verificado sus operaciones".

La fecha en que empezará a hacerse la devolución del dinero se anunciará oportunamente.

DESIDERIO GONZALEZ M.,
Gerente de la Oficina de Subsidios de la Universidad de Concepción. — Casilla 278. —
Concepción.

Boletín Comercial
DE LA
Sociedad Salas y Cía. Ltda.
Sus Oficinas han quedado instaladas en el nuevo local:
COMPANIA 1331

La mejor Revista de Informaciones Comerciales con datos completos de toda la República de Letras protestadas, Mutuos hipotecarios, Transacciones, Embargos, Cancelaciones. Informaciones varias sobre Frutos del país, Cotizaciones de Acciones, Bonos, etc.
Sección Cobranza, atendida por un personal de abogados.
Talleres de Imprenta y Encuadernación, con los últimos adelantos. Ejecuta toda clase de trabajos.
Sírvase solicitar presupuestos.
N-17

NECESITA Ud. ALGO de BUENOS AIRES?

La CASA E. TURRI, Buenos Aires, Galería Güemes 356, Casilla 1772, atiende cualquier encargo que se le haga desde CHILE, especialmente Cédulas Hipotecarias, libros, estampillas de correo para colección, semillas, específicos y toda clas de valores argentinos, cualquiera que sea su procedencia, como bonos, cupones o billetes, etc., etc.

El importe de los valores u objetos que usted encargue puede remesarlo por medio de una letra emitida por alguna importante Casa de Cambio.

CASA E. TURRI
VALPARAISO: Prat 295.
SANTIAGO: Huérfanos 955.
Esta es la CASA DE CAMBIO más importante en la República
CAMBIA MONEDAS

GUIA PROFESIONAL

ABOGADOS

GABRIEL AMUNATEGUI
SALVADOR DE LA VEGA
Estudio. Huérfanos 1158. Oficinas 32 y 33. Casilla 3091. Teléfono número 3507.

NAZARIO CHACON DEL CAMPO
Morandé 450 bajos. Teléfono 2008. Casilla 3211.

FEDERICO DUNCKER BIGGS
Huérfanos 832. Altos Banco Germánico. Casilla número 219. Teléfono número 295.

ALBERTO DURAN B.
Huérfanos 1235. Oficina 8. Casilla N.o 2914.

LADISLAO ERRAZURIZ
LUIS QUINTEROS T.
Amunátegui 301. Teléfono N.o 838.

ENRIQUE BARBOSA
Abogado
Juicios civiles y criminales.— Bandera 758.

NICANOR ELGUETA
Galería Alessandri 19. Altos. Teléfono 586.

GALVARINO GALLARDO NIETO
Ahumada 168.

HECTOR ARNALDO GUERRA
Especialmente: Nulidades matrimonios y juicios criminales.
Galería Alessandri 24, casa 3. Teléfono 4352.

OSVALDO HEVIA L.
Morandé número 244. Casilla 1331.

MAXIMILIANO IBAÑEZ
Abogado.—Trasladó su domicilio y estudio a la calle del Dieciocho N.º 18.

BERNARDINO LEIVA
Abogado. Bandera 552. Casilla 2063.

MANUEL MERINO E.
LUIS MERINO
Bandera 160. Teléfono 2077. Casilla 107. Horas de oficina: de 10 a 11 1|2 A. M.

LORENZO MONTT
AMBROSIO MONTT WILMS
Compañía 1207. Teléfono 1807

VICENTE MOLINOS GAETE
Agustinas 1148. Teléfono 2110. — De 10 a 12 y 4 a 6.

NICOLAS MARAMBIO MONTT
San Antonio 670. Casilla 2699. Asuntos civiles y especialmente cuestiones mineras.

LUIS EDUARDO PIZARRO
GMO. ALESSANDRI ALTAMIRANO
JORGE WILSON WERNER
FERNALDO GUZMAN VERGARA
Anticipan fondos para particiones y demás tramitaciones judiciales Agustinas 1148. Oficina 27, teléfono 5037.

ROBERTO DE PETRIS
Estudio y domicilio: Galería Alessandri 25. Teléfono 156. Casilla 4044.

ANTONIO PLANET O.
Especialmente cuestiones comerciales. Estudio: Bandera 239. Casilla 334. Teléfono 1137.

HUBERTO SALGADO GALLARDO
Criminalista. Alegatos Cortes. Nulidades matrimonios. Estudio domicilio: Bandera 667. Atiende clientes franceses e ingleses en su idioma.

SALAS ROMO HNOS.
LUIS Y VICTOR A.
SALAS ROMO
Abogados Trasladaron sus oficinas a Compañía 1325. Teléfono 1527 Casilla 2221.

LISANDRO SANTELICES E.
Abogado. Compañía 1246. Teléfono N.o 831.

J. ISIDRO 2.o SALAS
Moneda 1655.

ALBERTO VERDUGO L.
Abogado. Agustinas 1521. Teléfono 1357. Honorarios módicos.

HUMBERTO YAÑEZ VELASCO
Agustinas 618. Teléfono 1614

EMILIO TAGLE RODRIGUEZ
Atiende especialmente asuntos comerciales y mineros. Bandera 75 Bolsa de Comercio, 3.er piso, oficina 207. Teléfono 2018.

INGENIEROS

RAFAEL TORREBLANCA
Oficina técnica: Galería Alessandri 20. Casilla 3952. Teléfono 1849.

ALFREDO LEA-PLAZA
Moneda 1168. Teléfono 137.

MEDICOS

ITALO ALESSANDRINI
Cirugía y ginecología 1 a 3. Merced 322. Teléfono 3555.

Dr. ANIBAL ARIZTIA
Médico Hospital Niños R. del Río Ayudante Clínica Prof. Prado Tagle, 2 a 3 1|2. Teléf. 1547. Huérfanos 1724.

Dr AMENABAR OSSA
Oculista. Catorce años Europa, tres años médico director Hospital de Ojos, condado Staford (Inglaterra). 21 de Mayo 578. De 1.30 a 4. Teléfono 60-.

JOSE AVILES A.
Médico-Cirujano
Nataniel 167. Consultas de 1.30 a 4 P. M. Especialmente: Cirugía. Partos, enfermedades de señora y sociales.

Dr. CARLOS D. AGUIRRE
Especialmente vías urinarias. Venéreas, sífilis. Consultas de 5-8. Carmen 191.

Dr LUIS AGUILAR
Médico cirujano. Regresó de Europa. Castro 107. De 1.30 a 3. Teléfono 313.

Dr. LEONCIO ANDRADE
Medicina interna. Rayos X. Merced N.o 136. De 2 a 5. Teléfono 4528.

Dr. ARNELLO
Cirugía anestesia general, venéreas García Reyes 17. De 12-3. Hospital San Vicente 4-5.

Dr. BUNSTER
Santa Rosa 86. Consultas de 3 a 4 Teléfono 3476.

ARTURO BARRAZA ARAYA
Médico-Cirujano
Especialmente vías urinarias, venéreas, sífilis De 3 a 6. Puente N.o 557 Teléfono 4374.

Dr. BORQUEZ SILVA
Estudios Europa. Pulmón, corazón, estómago, instestinos, Rayos X. 3 a 6. Arturo Prat 80. Teléfono 19. Matadero.

Dr. RIFO BUSTOS
Estudios en Europa. Medicina interna. Preferentemente corazón y estómago. 2 a 5. Cochrane 177.

Dr. BISQUERT
Vías urinarias, sífilis. Moneda 859 De 3 a 6. Casilla 2563. Teléfono N.o 953.

Dr. BRONFMAN

Estudios en Europa. Cirugía, enfermedades señoras. Venéreas. 2 a 5. Compañía 1463. Teléfono 3457 Teléfono domicilio, 257 Providencia.

Dr. JULIO BUSTOS
Médico Ciudad. Santiago. Medicina interna. Niños, sífilis. Recoleta 707 De 2 a 4.

Dr. ROBERTO BALTRA G.
Medicina general, vías urinarias 3.30 a 6. Ahumada 11. Teléfono 170. Parque.

Dr. BEAUMONT
Ayudante servicio ginecología. Hospital Salvador. Santo Domingo 975 De 3-5. Domicilio Avenida Manuel Montt 1541. Teléfono 93. Santa Elena.

Dr. BARRENECHEA

Oculista, especialista en oídos, nariz, garganta. Huérfanos 801. Esquina San Anotino.

Dr. MARIANO BAHAMONDE RUIZ
Cirugía y ginecología. Cochrane 66 De 1 a 3. Domicilio: Delicias 1230

Dr. HECTOR CORONA T.
Se dedica exclusivamente a exámenes de laboratorio. Delicias 868 Teléfono 2483.

Dra. JULIA CLAVERIA
Afecciones bronco-pulmonares, curación del asma. Consultas: 1-3 Ejército 660.

Dr. RODOLFO CASTILLO

Jefe servicio oídos, nariz y garganta. Hospital San Borja. De 3 a 5 en Delicias 1164.

Dr. ALDO CONTRUCCI
Estudios Europa. Medicina interna Sífilis. Nataniel 142. 3. 30 a 4.30. Jefe Policlínico Prof. Brockmann. Teléfono 3340.

Dr. LEONIDAS CORONA T.

Regresó de Europa
Laboratorio Clínico
Delicias 868 — Teléfono 2482
REACCION DE WASSERMANN
Química Bacteriología
VACUNAS

Dr. CASTAÑEDA IGLESIAS
Ex-Médico residente del Hospital Niños. Compañía 1839. Teléfono 254

Dr. EDUARDO CRUZ COKE L.
Medicina interna. Merced 305. De 4.30 a 6.30. Teléfono 4205. Consultas: 1.30 a 3.30.

OCULISTA
Ojos, oídos, nariz y garganta. San Antonio 148, doctor García Collao Estudios Europa 4 a 6.

Dr. CROIZET
Trasladose Londres 25, entre Serrano y San Francisco. De 1 a 3.

Dr. LEON CHONCHOL
Medicina general. Rayos X Sífilis, piel, venéreas. Ausente en el extranjero hasta el 15 Diciembre. Gálvez 61

Dra. JUANA DIAZ MUÑOZ
Especialista enfermedades señoras y niños. 4 a 6. Delicias 858. Teléfono N.º 1715.

IGNACIO DIAZ MUÑOZ S.
Medicina general. Vías urinarias. 3 a 6. Bandera 574. Teléfono 3424. Recién llegado de Europa.

Dr. RODRIGO DONOSO GAETE
Médico Hospital Salvador, Medicina interna. Consultas de 1.30 a 3 P. M., menos los Sábados. Amunátegui 32. Domicilio, Santo Domingo 1477. Teléfono 256.

Dr. CARLOS DOREN
Enfermedades de señoras. Cirugía. Monjitas 536. Teléfono 2571. Consulta: 1 a 4.

Dr. E. DAVILA H.
Estudios Europa. Medicina interna Laboratorio: de 5 a 7. Nataniel 113

Dr. RICARDO DONOSO
Enfermedades del corazón, pulmón, regresó de Europa. 2.30 a 4.30. Agustinas 619.

Dr. EDUARDO DE RAMON
Regresó de Europa. Cirugía, enfermedades señoras. 1 a 3 Agustinas N.º 1606. Teléfono 3626.

Dr. DIMITSTEIN

Agustinas 1308, esquina Teatinos, Rayos X, medicina general, especialidad corazón, pulmón, estómago o hígado, 1 a 4. Teléfono 3848.

Dr. ESPINA
Rayos X. Medicina interna. Estudios Europa. Catedral 1425, cerca Amunátegui. Teléfono 2102. De 1.30 a 4.

Dr. FRANCISCO EDWARDS
Estudios Europa. Vías urinarias Teatinos 10. De 2 a 4. Regresó.

Dr. FUENZALIDA CORREA
Cirugía. Enfermedades señoras, partos. De 2 a 3. Huérfanos 745. Teléfono N.º 406.

Dr. FUENZALIDA BRAVO
Profesor extraordinario. Enfermedades de niños. Merced 560. Teléfono N.º 1721. 2 a 4.

Dr. FONTECILLA
Estudios Europa Afecciones pulmonares y nerviosas. Rayos X, pneumotorax artificial, tuberculinoterapia, etc. Delicias 1626.

Dr. CARLOS GARCES BAEZA

Delicias 1278. — Teléfono 3747
Exámenes químicos, bacteriológicos. Reacción Wasserman. Rayos X. Medicina interna. 3 1|2 a 5 1|2.

Dr. RICARDO GUNTHER
Ayudante clínica ginecológica universitaria. Cáncer aplicaciones de Radium. 2 a 4. Avenida España 696. Teléfono 253. Parque.

DOCTOR GIANELLI
ESTUDIOS EUROPA
SIFILIS PIEL VIAS URINARIAS
21 de MAYO 562
CONSULTA de 2 a 6

Dr. GLEISNER V.

Consultas de 4 a 6. Pulmón, corazón, hígado, riñón, intestinos, etc., sífilis. Castro 26.

Dr. FELIX GROHNERT B.

Enfermedades de la piel sífilis y venéreas
Luz ultra violeta, radioterapia. De 3 a 6. Ejército 391.

Dr. VICTOR M. GACITUA
Partos. Enfermedades de señoras. Trasladóse, Merced 312, 2 a 4. Teléfono 976.

Dr. GREBE
Estudios Europa. Cirugía y ginecología. San Martín 609. 1 a 4. Teléfono 2860.

Dra. ANDREA GONZALEZ NOLLE
Estudios Europa. Especialidad señoras, niños. Huérfanos 1093. Consultas: Riquelme 317. De 2 a 5.

Dr. ANIBAL GREZ
Oídos, nariz, garganta. De 1.30 a 3.30. Merced 824. Teléfono 3555.

Dr. ENRIQUE GONZALEZ H
Estudios Europa. Especialista estómago, intestinos, hígado, diabetes, obesidad reumatismo. Ejército 644. De 1.30-3.30.

Dr. MARIO GARCIA DOMINGUEZ
Medicina general. Enfermedades señoras. Partos Venéreas, 1 a 5. San Diego 65.

Dr. GUSTAVO GIRON L.
Cirugía y ginecología. Brasil 52. Teléfono 3126. De 2 a 3.

Dr. ALEJANDRO INFANTE
Médico Jefe Policlínico Niños Hospital Salvador. 2 a 4. Delicias 253.

AGUSTIN INOSTROZA
Cirugía general Especialmente de niños, sífilis. De 4 a 6. Puente 583

A. ICAZA BARROS
Médico-Cirujano
Santo Domingo 739. Teléfono 2809. De 3-4.

Dr. ROBERTO JARAMILLO
Ejército 707. Teléfono 142. Parque

Dr. JOHOW
Estudios Europa. Cirugía y ortopedia. Adultos, niños 3-4. Santo Domingo 1528.

Dr. ALBERTO KORNER ANDWANTER
Estudios en Estados Unidos. Cirugía, ortopedia. Consultas: 10-12 de la mañana. Santo Domingo 614.

INSTITUTO RADIOLOGICO
Radioscopía, radiografía, radioterapia, aplicaciones radium.
Dr. ADOLFO KAPLAN
Estudios Estados Unidos y Europa Compañía 1429.

DR. TEODORO LEIBLE
Enfermedades nerviosas. Medicina interna. Aplicaciones eléctricas, de 3 a 6 Olivos 794.

Dr. H. LEA PLAZA

Estudios en Europa. Compañía N.o 2115. De 2 a 5. Teléfono N.o 3880.

Dr. LABRA LETELIER
Nariz garganta, oídos. Consultas de 1 a 5. Compañía 1861.

Dr. ARMANDO LEON I
Cirugía, Compañía 1909 Martes, Jueves, Sábados, 1 a 3. Teléfono 3846.

Dr. LOIS
San Pablo 1236. Medicina general. Vías urinarias. Sífilis. De 1 a 5.

Dr. LAVAL
Medicina interna. Lord Cochrane 340 de 2 a 4.

Dr MESA OLVA
Estudios Europa. Medicina interna. Sífilis; 4 a 6. Dieciocho 203. Teléfono N.o 1769 Domicilio: Vicuña Mackenna 955. Teléfono 9. Santa Elena.

Dr. G. MORAGA FUENZALIDA
Regresó Europa Enfermedades niños. Cochrane 118. Teléfono 2804. De 2 a 4 1|2.

Dr MUÑOZ VALENZUELA
Médico residente Hospital Niños Enfermedades niños. Tuberculosis infantil. Matucana 303. 2 a 5. Teléfono 158.

Dra. CORA MAYERS
Médico-Cirujano
Regresó de Estados Unidos. Especialista en niños. Luz ultra-violeta. Ahumada 49. Teléfono 711.

Dr. ERNESTO MOLINA O.
Serrano 68
Cirugía general. Regresó de Europa. Consultas: De 4.30 a 6 P. M.

Dr. JUAN MARIN B
Cirugía general. Enfermedades niños. Delicias 1164. De 2 a 4.30. Domicilio: San Diego 1849.

Dr. MORALES BELTRAMI
Medicina general. Especialmente niños. Catedral 2257. De 1 a 3.

MORALES VILLABLANCA
Sífilis venéreas, piel medicina general. Exámenes sangre. Merced 486 3 a 6.

Dr. OSCAR MELENDEZ
Medicina interna. Sífilis. Consultas en Santo Domingo 1036. de 2-4 y 21 de Mayo 578, de 4-5. Domicilio: Ejército 141. Teléfono 3831.

Dr. MALBRAN
Enfermedades mentales y nerviosas. De 2 a 4. San Antonio 584.

Dr. H. NUÑEZ ZAMORA
Matucana 289. Teléfono 291, Estación. 1 1|2 a 3 1|2. Sábado 4-6.

Dr. JUAN MONTENEGRO M
Enfermedades de niños. Compañía 1770. Teléfono 2120. De 2 a 4.

Dr MANUEL MORENO
Medicina general, particularmente: riñón, estómago, intestinos. Tratamiento especial, tuberculosis pulmonar. Estudios Europa. San Francisco 155 De 2.30 a 4.30.

Dr. LUIS OPAZO F.
Jefe Policlínica Niños. Universidad de Chile. Compañía 3007. Teléfono 48 Estación.

Dr. OHLBRICH
Titulado Alemania y Chile. Medicina interna. Enfermedades niños. Teléfono 332. Catedral 1488. De 2 a 4.

Dr. ORREGO PUELMA
Médico Hospital San Juan de Dios. De 3.30 a 5. Agustinas 1314. Teléfono 1217.

Dr PAREDES F.
Amunátegui 38. Especialmente enfermedades señoras. Ginecología. Consulta de 2 a 4.

Dr. A. CUSTODIO POBLETE
Medicina interna y niños. Recoleta 65, de 1.30 a 3.30. Teléfono N.o 4365.

Dr. PANTOJA

Corazón, pulmón, estómago, sífilis. Delicias 1276, de 2 a 4. Teléfono 3747. Santo Domingo 1036. 6 a 8. Teléfono 574.

Dr. MARCIAL PARADA
Oídos, nariz, garganta. De 2 a 5. Santo Domingo 831 Teléfono 1859.

Dr. DAVID PULIDO
Enfermedades niños. Santo Domingo N.o 1790, Teléfono 2152. De 1 a 3.

Dr. PRUNES
Estudios Europa. Jefe clínica, piel, sífilis, venérea. Merced 490. Casilla 3896.

Dr. OSCAR PERALTA
Medicina general, señoras, 3 a 4.30 Prat 672. Teléfono 174-Matadero.

Dr. PATIÑO MAC-IVER
Medicina interna. Enfermedades niños. Libertad 448. De 2 a 4. Teléfono 1636.

Dr ALBERTO PANATT
Médico jefe Policlínico, Prof. Prado Tagle. Pulmón, corazón, estómago, hígado. Rayos X. Teléfono 1211. Trasladóse a Delicias 1416. De 2 a 4

Dr. LUIS QUIROGA
Medicina general. Consulta: 3-5. Catedral 1452. Teléf. 3760.

Dr. ALBERTO RAHAUSEN
Cirugía general, Compañía 2938. Teléfono 192-Estación. De 2 a 4.

Dr. AQUILES RIVEROS
Graduado en Bruselas. Partos, señoras, medicina general. Consultas en su
SANATORIO
Avenida Matta 586. Pensionado para partos, operaciones, medicina, aislamiento y curación nervios morfinómanos. Teléfono 97-Matadero.

ADOLFO RECCIUS
Médico cirujano. Cirugía general. De 2 a 4. Hospital San Vicente.

Prof. ALEJANDRO DEL RIO
Enfermedades de oídos, nariz y garganta. 19 Miraflores. Consultas a hora fija diariamente (salvo los Sábados) 2 a 5.

Dr. JOEL RODRIGUEZ F.
Estudios Europa. Medicina interna. Especialidad estómago, intestinos. Rayos X, 2 a 4. Amunátegui 559. Teléfono 2810.

Dr. CESAR RODRIGUEZ LEON
Medicina interna. Enfermedades de niños. Catedral 2607, 1 a 2; y Bascuñán Guerrero 1013, 4 a 5.

Dr DEL RIO GUNDIAN
Medicina interna. De 3 a 5. Trasladóse Santo Domingo 2067. Teléfono 4333

INSTITUTO SANITAS

Agustinas 1955
Labotatorio auto-vacuna, radioscopías, terapia de radium y de Rayos X. Luz ultra-violeta, aplicaciones eléctricas, instalaciones de radium, baños de ácido carbónico, diatermia.

Dr. SCROGGIE
Especialidad enfermedades de niños Jefe de la Clínica de Niños. Universidad de Chile. Consultas de 2 a 4 de la tarde. Rosas 1157.

Dr. SANTANDER
Estudios en Europa. Medicina interna, especialmente estómago, e intestinos. Rayos X. Alameda 2131. De 2 a 5.

Prof. Dr. SOTO PARADA
Laboratorio Clínico, Moneda 1035 De 3 a 6.

Dr. STOLTING
Oculista. Médico recibido Alemania y Chile, Moneda 627. De 3 a 6.

Dr. CRISTOBAL SAENZ
Estudios Europa. Afecciones médico-quirúrgicas le abdómen. Especialmente estómago, sífilis. Rayos X. De 2 a 4. Agustinas 1389. Teléfono 3098.

Dr. MARCOS A. SEPULVEDA
Laboratorio: Bandera 136 Teléfono N.o 283 Exámenes completos sangre, orina esputos, etc., cultivos autovacunas. Abierto a toda hora.

Dr. CARLOS SEAMAN
Médico-cirujano. Consultas: 1.30 a 4. Trasladóse Delicias 226.

J. SCHWARZENBERG TH.
Médico-cirujano Enfermedades de niños. 2 a 3. Santo Domingo número 1523. Teléfono 1033.

Dr. HELLMUTH SIEVERS W.
Médico cirujano. Domicilio: Molina 612. San Antonio 275. De 2 a 3 1|2.

Dr. TORRES TORRES
Jefe clínica, Prof. Korner Especialista enfermedades señoras y cirugía. Catedral 1249. De 2 a 6.

Dr. VEGA MACHER
Exclusivamente pulmón. Nataniel 109. De 2 a 3.30. Lunes, Miércoles y Viernes.

Dr. VIVES BRAVO
Enfermedades niños Trasladóse a Delicias [illegible] Teléfono 3896.

Dr. G. E. VIDAL S.
Delicias 2696. Teléfono 245. Estación Consultas: 5 a 6.

Dr. J. M VERGARA KELLER
Regresó de Europa. Partos, ginecología. Agustinas 828. De 3 a 4. Teléfono 3355.

Dr RAUL VENTURA JUNCA
Médico residente Hospital Salvador Medicina general. Esp. sistema cardio-vascular. Monjitas 559. 4.30 a 6. Teléfonos 3348 y 395.

Dr. VILLAGRA
Estudios Europa. Unicamente pulmón. Rayos X 3-6. Dieciocho 437-A Teléfono 134. (Parque)

Dr. JAIME VIDAL OLTRA
Ex-Director Sanatorio San José, para tuberculosos. Pulmón, corazón, estómago. 3 a 5. Catedral 1433. Teléfono 2006.

LABORATORIO VIDAL
Exámenes de sangre, orina, etc. Auto vacunas. Catedral 1433. Telef 2006

Prof. Dr VARGAS SALCEDO
Exclusivamente cirugía. Trasladóse Compañía 2499. Teléfono 1060. Martes, Jueves Sábado, 2 a 5.

Dr. VICUÑA HERBOSO
Ayudante de la Clínica del Profesor Prado Tagle, Hospital San Vicente. Medicina interna, especialmente enfermedades del corazón Martes, Jueves, Sábado. 2.30 a 4.30 Almirante Barroso 270. Teléfono N.o 1053

Dr. YAÑEZ G.
Estudios Europa Piel, Sífilis, Venéreas. Trasladóse Delicias 865. De 4 a 6. Casilla 618.

Dr ARTURO ZAFFE
Oído, nariz, garganta. Especialista Hospital Salvador y Niños. Dieciocho 257. De 2 a 5. Teléfono 257. Atiende clientela Dr. Alcaíno.

Dr WAUGH ALDUNATE
Estudios Europa Especialmente enfermedades internas, venéreas, sífilis. Reacción Wasserman. 3 a 4. Compañía 1853

Dr. WEINSTEIN
Estudios Europa. Enfermedades de la piel, sífilis y venéreas. Radioterapia y luz ultra-violeta. Agustinas 1357. De 2 a 5.

Dr. WIREN
Oídos, nariz, garganta. Compañía N.o 1606. De 2 a 3

DENTISTAS

C. VALENCIA COURBIS
Ayudante Escuela Dental. Operaciones indoloras. Procedimiento Dr. Carrea (de la Facultad de Buenos Aires). Coronas y dentaduras. Teatinos 50.

FRANCISCO BARRIENTOS O.
Dentista. Ex ayudante Escuela Dental. Huérfanos 1616.

Dr. CLODOMIRO CONTRERAS
San Antonio 451 Teléfono 3692. Horas: 9 a 11 y 3 a 6.

FORTUNATO ENCINA P.
Especialmente placas, coronas, puentes. Extracciones indoloras. Ahumada 56.

LAURA H. DE GARATE
Rosas 2353, cerca Plaza Yungay. Trabajos rápidos y sólidos. Extracciones indoloras.

Dr GALLARDO GONZALEZ
Estudios en Filadelfia. Consultas: diurnas y nocturnas. Echaurren 26

ARMANDO MORA PINOCHET
Dentista. Trasladóse: Santa [illegible] N.o 671

PEDRO MENDEZ
Estudios Estados Unidos, Europa. Honorarios moderados. [illegible] N.o 782.

Dr. JOSE MARIA SAAVEDRA
Alameda 1313. Solamente de 1 a [illegible]

WENCESLAO MUÑOZ L.
Dentista. Tratamientos rápidos. Extracción sin dolor. San Diego [illegible]

ALFREDO MUÑOZ LOBOS
Extracciones sin dolor. Somnoforo. Puentes, placas. Tratamientos rápidos. Compañía 1862.

CLINICA DENTAL
DR. VALENZUELA BASTERRICA
LUIS BARRIOS MENDEZ
RAFAEL VALENZUELA LARA
GUSTAVO CERDA LOPEZ
M. EMILFORK
DENTISTAS
Cirugía dental, Somnoforme. Correcciones de anomalías, Riquelme 47. Teléfono 1642.

VETERINARIOS

SCHMIDT HERMAN
Enfermedades animales en general. Llamados domicilio. San Antonio N.o 457. Teléfono 3649. De 1 a 2 y de 3 a 6.

ARQUITECTOS

OFICINA DE CONSTRUCCIONES
Económicas y de renta
E. LEOPOLDO NAVARRETE
Morandé 67. Teléfono 3159. Casilla N.o 380.

EDUARDO TASSO
Construcciones, transformaciones y reparaciones. Honorarios: 10 por ciento. Huérfanos 1258.

MATRONAS

MATRONA ERAZO
Recibe pensionistas. Atiende a domicilio. Inyecciones. Mujica 20, casi esquina Vicuña Mackenna, 1.a cuadra Diez de Julio.

MATRONA GINOCOLOJISTA
Atención privada, pensionistas, consultas gratuitas. Brasil 528.

MATRONA AMELIA MATUS
Recibe pensionistas, partos, desde [illegible] pesos. Inyecciones consultas gratis. Maule 1062.

PENSIONADO [illegible]
Recibo pensionistas, parto pensión $ 45. Masajes, inyecciones. Cochrane 885.

MATERNIDAD PARTICULAR
Lucrecia Arce de Martínez, Matrona enfermera. Pensionistas, partos curaciones. Ibáñez 324.

Mme. E. PRAGNAUD
Matrona francesa. Trasladóse Avenida Matta 72, entre Vicuña Mackenna y Santa Elena.

SARA OSORIO DE GONZALEZ
Matrona, Pensionado particular para partos y curaciones internas. Asistencia a domicilio. Trasladóse Rosas 2254.

PENSIONADO PARTICULAR
Mercedes Rojas, matrona. San Diego 930. Recibe enfermas. Curaciones internas. Consultas a toda hora.

CLINICA PRIVADA DE OBSTETRICIA
Señora Reyes, matrona ginecologista. Establecimiento moderno atendido por dos cirujanos especialistas. Recibo enfermas de todas partes del país. Partos, precios módicos. Consultas gratis. Esmeralda 636.

PENSIONADO Dra. VICENTINI
Recibe enfermas de provincia, [illegible] meses, días. Asistencia completa. Partos, 60 pesos. Turnos permanentes. San Diego 57.

ANA G. VARGAS BARRERA
Partos. Recibo pensionistas. Sud Americana 627.

CARMELA ROMAN
Maternidad Particular. Recibo enfermas pensionistas. Maestranza 433

CARMELA TORO G.
Partos. Asistencia toda hora. Recibo enfermas. Matucana 610.

MASAJISTAS

YOLANDA GOMEZ
Masajes faciales eléctricos, quitado desperfectos del rostro. Especialidad inyecciones intravenosas. San Antonio 830

VARIOS

CLINICA
Unicamente tratamiento, curación radical, de las enfermedades venéreas, genito-urinarias e impotencia. Curaciones rápidas, seguras, (sistema propio. Atendido por su dueño Luis A. Bravo B. y doctor especialista. Atiende ambos sexos. Diariamente 10 a 12 y 3 a 7. Nocturnas 8 a 11 P. M. Facilidades pago. Consultas gratis. Puente [illegible] Casilla 2721.

DEFUNCION

Habiendo fallecido nuestro esposo y padre, don

Ramón Leiva Ruiz,

sus restos serán sepultados hoy a las 4 P. M. El cortejo partirá de su casa habitación, Mapocho 4515, al Cementerio Católico.

LA FAMILIA.

EXPRESION DE GRACIAS

Doy los más sinceros agradecimientos a todas las personas, como igualmente a la Sociedad Igualdad y Trabajo en la traslación de los restos de mi hijo

Carlos Bustamante Campos

al Cementerio General.

AVELINA C. v. DE BUSTAMANTE Y FAMILIA

DEFUNCION

Ha fallecido nuestro querido deudo

Ulpiano Gómez Rodríguez

Sus restos serán sepultados hoy, a las 10 A. M., en el Cementerio General. El cortejo partirá desde su casa habitación, Cuevas N.o 716.

LA FAMILIA.

DEFUNCION

Ayer ha fallecido don

Jorge Asta-Buruaga Vergara

Sus restos serán sepultados hoy privadamente.

LA FAMILIA.

OFRECESE JOVEN

competente en botica, buenas referencias.

A. P., ESMERALDA 628

POMPAS FUNEBRES

Empresa ZENTENO
ESTADO N.º 17
TELEFONO N.º 4275
DELICIAS N.º 2584
TELEFONO N.º 524

Abierto día y noche. Atendido por

CARLOS ZENTENO LOYOLA

LUTOS

Encontrará usted el mejor surtido en plaza en el

MANTO ELEGANTE

PASAJE MATTE 28
Especialidad en tocas y sombreros de Crep-Georgette.
LA CASA NO TIENE SUCURSAL

TINTORERIA "LA SELECTA"

TIÑE EN NEGRO LUTO CUALQUIER CLASE DE ROPA:
TERNOS $ 14.
TRAJES SASTRE 12.
BATAS 10.
TEÑIDOS GARANTIDOS ENTREGABLES EN EL DIA
OFICINA
SAN ANTONIO 102
ESQUINA MONEDA
TALLERES: ROSAS 2209

DIRECCION GENERAL DE POLICIAS

SECCION FORRAJE

Pídese propuestas públicas, por pasto, afrecho y cebada o avena, para el consumo de la caballada de las policías fiscales durante el año 1925. Dichas propuestas se abrirán el día 24 del presente. Bases y antecedentes en la Dirección General, calle del Cerro N.º 143 (Sección Forraje).

EL DIRECTOR GENERAL.

N-24

A los Agricultores y Comerciantes

que deseen transporte dentro y fuera de Santiago en auto-camiones de gran tonelaje, dirigirse a

L, ALBONICO M.

OFICINA: SANTO DOMINGO N.o 1766
TELEFONO IN. CRUTR. 3051

Fandorine
y la obesidad

80 % de las Mujeres
no están satisfechas
de su salud!

Fibromas, Embarazos
Hemorragias, Metritis

A eso de los cuarenta, las mujeres echan carne a consecuencia de insuficiencia glandulares: sola la opoterapia (Fandorine) puede curarlas, conservándoles su talle normal.

En sus memorias, los Dres. Poullet, agregado a la Facultad de Medicina de Lión; Régnier, ex interno de los Hospitales de París, antiguo jefe de Laboratorio de Electroterapia del Hospital de la Caridad en París; el Dr. Giraud, de Reims; J. Valentín, de la Facultad de Medicina de Lión, médico especialista en las enfermedades de la mujer, aconsejan el uso de la *Fandorine* contra la obesidad de las mujeres.

Establecimientos Chatelain, 2, rue Valenciennes, París.

Agente Depos. para Chile: VICTOR CORBY, MONJITAS 739, Santiago

---

COMPAÑIA MINERA SANTA RITA DE CHAÑARCILLO

SEGUNDA CITACION A JUNTA GENERAL EXTRAORDINARIA DE ACCIONISTAS

Convócase a Junta General Extraordinaria de Accionistas para el Martes 11 del presente, a las 3 30 P. M., en el local de la Cámara Nacional de Comercio, calle Blanco N.º 731, con el objeto de reformar el artículo 15 los Estatutos y el artículo 3.º en el sentido de aumentar el capital social.

No habiéndose verificado la primera reunión por falta de quorum, se previene a los señores accionistas que la nueva reunión se efectuará con el número que asista, conforme a lo dispuesto en el artículo 9.º de los Estatutos.

El Registro de Accionistas permanecerá cerrado desde el 1.º del mes en curso al 11 del presente, ambas fechas inclusives.

Valparaíso, 1.º de Noviembre de 1924.

EL DIRECTORIO.

N-11

AVISO

De acuerdo con lo dispuesto en el decreto del Ministerio de Hacienda N.o 1047, de 23 de Mayo último, se piden propuestas públicas cerradas para la enajenación de bonos autorizados por Ley N.º 3966, de 25 de Julio de 1923 para la construcción de una población obrera en el Apostadero Naval de Talcahuano, hasta por una suma que produzca un millón de pesos ($ 1.000,000) en billetes.

Estos bonos ganarán un interés de 8 o|o y tendrán una amortización acumulativa de 2 o|o anuales.

Las propuestas se abrirán en la Dirección del Tesoro el día Viernes 14 del presente a las 3 P. M.

Dirección del Tesoro, 6 de Noviembre de 1924.

EL DIRECTOR

N-14

RAULI Y LINGUE

mach. 1x2 1|2, a $ 0.70 cada uno.

BARRACA

LA REPUBLICA

Domeyko 2354.— Teléfono 132

N-18

Compañía Carbonífera e Industrial de Lebu

JUNTA GENERAL EXTRAORDINARIA

Por acuerdo del Directorio se cita a Junta General Extraordinaria de Accionistas para el Miércoles 19 del presente a las 4 P. M. en las oficinas de la Compañía, calle Bandera 227, cuarto piso, oficina 17, a fin de autorizar la transferencia del activo y pasivo de la Compañía a una nueva Sociedad que se organizaría con este objeto, resolver la disolución anticipada de la Compañía y designar Comisión Liquidadora.

El registro de transferencia permanecerá cerrado desde esta fecha.

EL GERENTE EL VICE-PRESIDENTE.

Santiago, Noviembre 10 de 1924.

SOCIEDAD DEL CANAL DE MAIPO

Por acuerdo del Directorio y conforme a los estatutos, se cita a los señores accionistas a junta general ordinaria, para el Miércoles 19 del presente, a las 2 P. M.

Santiago, Noviembre 6 de 1924.

EL SECRETARIO.

N-19

MUEBLES

de todas clases a precios sumamente bajos y con GRANDES FACILIDADES DE PAGO, vende

MUEBLERIA "ARTURO PRAT"

Arturo Prat 182

Consulte nuestros precios

COMPAÑIA SUD AMERICANA DE VAPORES

REMATE de NAVES

El 12 de Noviembre de 1924 se sacará a remate en la oficina de la Compañía, Blanco N.º 895, a las 3 P. M., el vapor nacional "CAUTIN" signado en el Registro del Lloyd 1923-4, bajo el número 10208, por el mínimum de

£ 2,000.0.0

y la lancha - motor "DON JUAN", por el mínimum de

$ 2,000 BILLETES

Ambas embarcaciones se entregarán a los compradores en las condiciones en que se encuentran actualmente fondeadas en la bahía de Valparaíso.

Es condición indispensable para hacer posturas, presentar una boleta de depósito bancario a nombre de la Compañía, por el 10 por ciento del mínimum fijado para el remate.

Valparaíso, 1.º de Octubre de 1924.

Eduardo Frías M.,
GERENTE.

N-1

LA MUNDIAL

COMPAÑIA DE SEGUROS GENERALES

De orden del Directorio y por acuerdo en su sesión del 27 del corriente, se cita a Junta General Extraordinaria de Accionistas, para el día Viernes 14 de Noviembre de 1924, a las 4 P. M., en las oficinas de la Compañía, en su edificio de la calle Bandera, esquina de Moneda y La Bolsa, con el objeto de reformar los Títulos I, II, IV, V, VI y VII de los Estatutos Sociales y suprimir el Artículo N.o 52 Transitorio.

Se encuentra cerrado el Registro de Accionistas, hasta el 14 de Noviembre de 1924, inclusive.

Santiago, Octubre 31 de 1924.

CARLOS MASCARO SERRANO,
DIRECTOR-GERENTE

LA NACION

Santiago, Noviembre 11 de 1924

LA PRENSA, SU MISION Y SUS FUEROS

No es el lenguaje de un político, a lo menos en sentido que habitualmente damos á esta palabra, el que ha empleado el Almirante don Francisco Nef en la interviú con que honró ayer nuestra columnas. Hay en la ruda cordialidad de sus expresiones un caliente soplo de hombría y una llaneza transparente: palabras de hombre de mar y de guerra que no sabe ni quiere dar a la manifestación desnuda de su pensamiento otro eufemismo que el de la sinceridad.

Esas declaraciones son el trasunto del rasgo más eminente de su personalidad, y al cual está adherido el singular prestigio de que el Almirante Nef disfruta entre los hombres del actual Gobierno. Y contienen ideas y expresan conceptos que en estos momentos es de gran interés subrayar con el mismo espíritu cordial que las inspira.

"Nuestro afán es patriótico,— " ha dicho el Almirante Nef—, " como de hombres que no tie- " nen otra ambición que servir " a su país; pero necesitamos, " para realizar nuestro progra- " ma, el concurso de todos los " chilenos, especialmente el de " la prensa".

Es esta declaración otro agudo acierto de comprensión de la realidad de la vida moderna, en que ninguna acción de Gobierno, aún emanada del más poderosamente dotado por la fuerza material y una excepcional capacidad ejecutiva, puede ser próspera y duradera sin el soplo vivificante de la opinión pública y sin el concurso de las energías latentes en el seno del país y que concurren al éxito o al fracaso de la obra gubernativa por mil distintos e incontrolables caminos.

Nosotros sentimos que una de las circunstancias providenciales que han permitido diferenciar honrosamente el pronunciamiento militar del 5 de Setiembre de los análogos que han dado tan triste característica a nuestra América, es la de existir en el país una prensa habituada ya por una robusta tradición a considerar los acontecimientos con una inalterable elevación de criterio, y uniformada, salvo raras excepciones, en la orientación común de servir por sobre todo el interés nacional. Una prensa respetable es el más seguro lastre de estabilidad en los momentos de convulsión pública y de transtornos institucionales. Y la prensa chilena, que no sólo en mérito de sus adelantos materiales puede sin exageración ni jactancia nuestra ser estimada a la altura de las mejores del mundo, ha sido en ocasión de los sucesos que generaron la actual situación de anormalidad un elemento de coordinación y apaciguamiento de las fuerzas nacionales cuya eficacia sería imposible desconocer.

El secretario del Interior, señor Roldán, tuvo a este propósito, en el momento de iniciar sus funciones, una frase feliz: "La prensa—dijo—reemplazará hoy la fiscalización parlamentaria y las iniciativas indispensables al buen gobierno".

Estas palabras nos parecieron entonces y corresponden hoy con singular exactitud a nuestro pensamiento.

Por eso nuestra actitud inicial, la que hemos observado y la que invariablemente mantendremos, ha sido de cooperación leal, de examen elevado y reflexivo, de orientación tranquilizadora y edificante de las fuerzas nacionales en época de inevitables perplegidades, de duras incertidumbres y legítimas dudas de las conciencias republicanas.

En homenaje a las tradiciones de la prensa chilena y ciñéndonos a nuestro particular criterio sobre la misión que nos cumple frente a las necesidades y anhelos del país, nunca han sido ni serán estas columnas el reflejo de una adhesión complaciente, incondicional e irreflexiva, a los actos del Poder constituído. Tampoco nuestra palabra responsable ha sido ni será el eco sumiso de una orientación partidista determinada, ni la expresión de descontentos nutridos en una particular corriente de intereses o de ideas. Aplaudiremos sin reservas aquello que en lo íntimo de nuestras conciencias, y tras razonado examen, nos parezca dirigido a favorecer los grandes intereses de la patria, a asegurar su tranquilidad, su progreso, la prosperidad de su porvenir. Y hemos hecho conocer con tan leal franqueza como inalterable mesura las observaciones que a la luz de esos mismos intereses nos merezcan los propósitos y los actos de administración y legislación que la marcha de los sucesos colocan al alcance de nuestro análisis.

De las columnas de la prensa, y dentro de ella, de las columnas de nuestro diario, se han hecho públicas y llegado al Gobierno, encarecidas e ilustradas por maduro estudio, iniciativas que hemos tenido el placer de contemplar luego realizadas.

Citamos estos casos sin espíritu alguno de jactancia, y sólo en refuerzo de nuestro concepto sobre la misión que, en tesis general, corresponde a la prensa frente al vasto y complicado conjunto de problemas que plantean las necesidades de un pueblo entregado con afán angustioso a la tarea de remoldear sus instituciones públicas.

Queremos proclamar una vez más la profunda conciencia con que acudimos diariamente a considerar a la faz del país los problemas del presente preñado de inquietudes y del incierto mañana. Sentimos demasiado vivamente la gravedad decisiva del momento para dar paso a las vacilaciones y descender del plano eminente en que hemos deseado siempre mantenernos para dominar el panorama de las necesidades nacionales.

La prensa que es el instrumento cotidiano de comunicación entre los pueblos, reflejo de los movimientos ideológicos y registro diario de los fenómenos sociales y políticos de que es teatro el Universo, puede hacer a la sociedad un inmenso bien y también daños irreparables. Este país tiene la inestimable fortuna de poseer una prensa superiormente orientada, capaz de ejercer en las fuerzas nacionales una influencia efectiva.

Las excepciones apasionadas del partidismo y la intolerancia desaparecen, empalidecidas, anuladas, bajo la onda sedante de moderación, de espíritu público, de serena independencia, que los diarios más conscientes y respetables difunden cada día a través de la República. La acción de una prensa así dotada no puede ser sino de cooperación constante a toda iniciativa dirigida al bien del país, y de cooperación también a la obra total del régimen, al advertir serenamente los errores y señalar con invariable sinceridad los rumbos que convendría corregir.

En medio de las triunfales efusiones del día del armisticio, un estadista británico reconoció que la prensa podía reivindicar para sí una gran parte de las glorias de aquella jornada. Fué la prensa, en realidad, la que en una campaña memorable transformó el carácter y abatió una vieja tradición del pueblo inglés, haciendo posible el reclutamiento militar en grande escala. La prensa, puede decirse, cambió en esta forma la faz de la guerra y determinó una nueva orientación en los destinos de la civilización moderna.

El polo opuesto en este orden de ideas lo encontramos en España, en la situación actual de España: el Directorio Militar de Setiembre de 1923 ahogó desde un principio a la prensa, se privó a designio de este órgano de expresión popular, incurriendo en el error fundamental y ya irreparable de agostar por asfixia las energías latentes de la opinión pública y enmudecer las críticas saludables de ese gran núcleo de pensadores y hombres de estudio que forman la clase intelectual y uno de los más positivos valores españoles del presente. Y el mundo contempla hoy derrumbarse en el vacío un régimen que por su propia mano hizo el vacío en su rededor.

Este naufragio que no es el primero en la historia, debe tener a nuestros ojos una virtud aleccionadora. No hay ninguna ventaja y sí un grave peligro en apartarse de las normas democráticas que imponen a todo gobierno el deber de mantener, estimular y amparar la libertad de expresión de las ideas, y en particular la libertad de la prensa.

Y para ello es indispensable hacerse superiores a la tendencia empequeñecedora, muy humana si se quiere, pero inconciliable con la elevación espiritual propia de los hombres que tienen en sus manos los destinos de un país, a desfigurar el sentido y disminuir el valor de las apreciaciones que disienten del propio parecer. La alta ecuanimidad de los gobernantes debe aceptar sin alterarse las observaciones razonadas y serenas que sus actos merezcan de la prensa, su cooperadora natural e irreemplazable de todos los momentos.

Nuestra tarea frente a los problemas nacionales de la época importa responsabilidades profundas. Pero la asumimos animosamente, con una fe inalterable en el sentido patriótico y en el ansia de progreso que sentimos alentar en lo hondo de las fuerzas nacionales. La cooperación que el Almirante Nef nos pide para el régimen en nombre del interés de la patria, la hemos aportado y continuaremos prestándola sin reticencias, sin debilidades, y sin silencios complacientes. Porque la crítica serena y elevada es también una forma, a veces ingrata, pero siempre eficaz, de cooperación patriótica.

HUINCHA Y RESORTES
— PARA —
MUEBLES
ofrece a precios sin competencia:
MERCERIA SANTIAGO
AHUMADA 368-78 — CASILLA 97 D.

OFICINA
a la calle, arriéndase, en
NUEVA YORK 71

SE COMPRA

Y SE ARREGLA CUALQUIERA DENTADURA POSTIZA
usada o quebrada; compostura en el mismo día. Cómprase también dentaduras viejas o quebradas, pagando muy altos precios por diente, y cualquier joya usada, oro y platino.
PAGO EL MEJOR PRECIO
TALLER: ROSAS 1189

LA UNION HACE LA FUERZA

por el Mayor MARMADUKE GROVE

Con este título publica en "La Nación" del Domingo un conceptuoso artículo nuestro querido amigo y compañero el Mayor don Carlos Sáez a propósito de las palabras de agradecimiento con que el señor Almirante Nef se dirigiera a los oficiales del Ejército y Armada en la reunión con la Junta Militar habida el Jueves en la tarde.

Soy un convencido de la necesidad imprescindible de mantenernos unidos y compactos, mostrando un frente único a los intereses encontrados que trabajan sordamente unos en las alturas, otros en el medio y el resto diseminado en todas partes por desconceptuar las finalidades del movimiento militar, cuales son, en síntesis: depuración de los servicios administrativos, fijación de la moneda, Banco Central, ley electoral que permita la generación de poderes públicos eficientes, reformas constitucionales que respondan a los anhelos de la gran mayoría del país, leyes sociales que permitan la tranquilidad a las clases trabajadoras y asalariados, estatuto administrativo, Caja Nacional de Retiro de Empleados Públicos, etc.

Dice el Mayor Sáez: "No basta que los militares comprendan que están expuestos a sufrir las continuas asechanzas de los filibusteros de la política. Es preciso, además, que el Gabinete vea también el grave peligro que esto significa a fin de evitar a toda costa que su conducta pueda prestarse a torcidos comentarios. Los hombres de Gobierno tienen hoy día la obligación de desentenderse de todo vínculo político, si no quieren comprometer la suerte del país."

En estas bellas frases se encierra todo un programa de trabajo a fin de demostrar con hechos que así como los militares nos mantendremos alertas contra las asechanzas, el Gabinete seguirá la línea recta que le marca las grandes orientaciones nacionales entregadas a su talento y celo patriótico.

Siendo la Ley Electoral el cimiento sobre el cual han de descansar los poderes políticos del Chile futuro y debiendo ella encarnar los fundamentos de las ofertas con que las instituciones armadas se dirigieron al país en su manifiesto del 11 de Setiembre, justo es que dicha ley refleje este sentir y contemple en sus disposiciones los anhelos libertarios de la gran mayoría de nuestros compatriotas.

No parece ser así, sin embargo, ya que los hombres de reconocido talento, y de buenos servicios efectivos prestados al país en su vida política, le reconocen defectos fundamentales que un deber de cordura en la hora presente llama a un estudio sereno de ellos y al concurso de hombres capacitados entre los cuales tengan representación los distintos partidos políticos en que se divide la opinión.

Si hemos declarado la guerra a los politiqueros no se puede decir otro tanto de los políticos, ya que éstos existen y son una necesidad nacional. En tal sentido el eneminente hombre público don Enrique Mac-Iver, dice: "Las opiniones individuales me semejan las gotas de " agua que caen de las nubes: si " no encuentran lecho que las re- " ciba, reuna y encauce, se pier- " den en el mar, se conjelan en " las cumbres, se descomponen " en los llanos. Lecho y cauce de " esas gotas de agua, son los par- " tidos que forman así corrientes " poderosas que limpian y fecun- " dizan el campo social". (Dis- " cursos políticos y parlamentarios T. 1, pág. 33).

En consecuencia estimo que sería prueba de alta política y de verdadero patriotismo buscar el concurso de reformistas y conservadores a fin de que como fruto de la renovación del 5 de Setiembre se dicte una Ley Electoral que responda al espíritu liberal avanzado manifestado por la gran mayoría del país.

No cometamos el error del Directorio español que por alejarse de los políticos contempla bamboleante su obra de regeneración después de un año de labor, según nos lo comunican los telegramas de Europa.

Ojalá que mis palabras no sean tomadas como el deseo petulante de criticar lo que otros hacen, sino como la manifestación más sincera de que nuestro movimiento revolucionario nos lleve a dar todos los frutos que corresponden a una República verdaderamente democrática y no a la dictación de leyes que puedan considerarse de carácter reaccionario.

Me asiste la certidumbre que este procedimiento u otro cualquiera de revisión, encontrará acogida en la Honorable Junta de Gobierno si se considera que entre otras, el señor Almirante Nef hace al señor José María Raposo las siguientes declaraciones ("Nación" del 10), que demuestran la entereza de carácter y nobleza de sentimientos del distinguido Almirante: "Nuestro afán es pa- " triótico, como de hombres que " no tienen otra ambición que " servir a su país; pero necesita- " mos para realizar nuestro pro- " grama el concurso de todos los " chilenos, especialmente el de la " prensa.

"Podemos equivocarnos, pero es " necesario que el país sepa que " eso es de buena fe, y que con- " vencidos del error, no nos aver- " güenza rectificarnos."

M. G.

Santiago, 10 de Noviembre de 1924.

HOMENAJE DE LOS FERROVIARIOS

por JORGE GUSTAVO SILVA

Como término de la Fiesta del Riel, los numerosos elementos de trabajo que constituyen el gremio de los ferroviarios han realizado anteayer dos actos que son otras tantas notas simpáticas y dignas de que la prensa acoja el eco de ellos y los comente.

Ya la idea de destinar un día del año para consagrarlo y celebrarlo como fiesta gremial, es de por sí, una nota simpática, que recuerda otros tiempos ya muy lejanos, en que existía la comunidad del espíritu entre los trabajadores y los directores de las faenas; la época de las corporaciones que honraban y prestigiaban el trabajo manual, no desplazado aún no transformado radicalmente por el maquinismo moderno.

Pero los rasgos finales de esta Fiesta del Riel, que coronan dignamente la serie de actos sociales con que la Fiesta ha sido celebrada, asumen caracteres especiales, y revelan, de parte de quienes los concibieron y realizaron, elevado concepto de la dignidad del trabajo y de la solidaridad de los esfuerzos de la inteligencia y de los esfuerzos del músculo, a través del tiempo.

Nos referimos al homenaje tributado el Domingo, en Valparaíso, por los ferroviarios, a la memoria de ese gran promotor del progreso de nuestra vialidad, que fué el ciudadano norteamericano Mr. William Wheelwright, y al recuerdo que por su parte tuvieron los ferroviarios de Santiago para la primera locomotora que se deslizó por el suelo chileno y americano, introducida por el mismo benemérito extranjero, para el ferrocarril entre Copiapó y Caldera, que él construyera, al comenzar la primera mitad del pasado siglo.

Los porteños colocaron, emocionados, una corona al pie de la estatua que el pueblo de Valparaíso tiene erigida, desde hace medio siglo, en uno de sus paseos públicos, al gran pioneer, introductor también de los dos primeros buques a vapor. Los santiaguinos, corporativamente, se constituyeron en el sitio en que se guarda, preciada reliquia, la locomotora "Copiapó", y ante ella exaltaron las excelencias de ese moderno camino real de la civilización que es la vía férrea.

Con palabras sobrias y sentidas, se hizo, en torno de la efigie broncínea de Wheelwright y en torno de la ya decrépita armazón de acero de la pequeña locomotora "Copiapó", una suerte de profesión de fe ferroviaria. ¡Hermosa revelación del sentido de la Historia y del sentido de la Vida, hecho, en horas de regocijo pero a la vez de reflexión, por los miembros de una colectividad poderosa y numerosa de trabajadores del país!

Tales gestos no debían quedar semiborrados y como perdidos entre los millares de noticias que día a día la prensa suministra y el público olvida en breve.

Era necesario decir que estas dos simpáticas notas de los ferroviarios honran al gremio, y han dado un matiz nuevo y enaltecedor a la conmemoración reciente de la Fiesta del Riel.

J. G. S.

¿CUAL ES LA CONSTITUCION POLITICA QUE CONVIENE AL PAIS?

CONTESTANDO LA ENCUESTA DE "LA NACION"

La consulta que está haciendo "La Nación" a la opinión pública, sobre fórmulas de reforma constitucional, ha encontrado la más entusiasta acogida. Tenemos ya en archivo un centenar de respuestas; pero casi todas ellas adolecen de un defecto capital: su longitud. Necesitamos concisión y sobriedad; el espacio del diario es restringido, y el lector, por lo general, desecha la colaboración extensa. Por cierto que en el orden de publicación, se prefiere siempre la respuesta más concisa y más reducida. Los tiempos no son para retórica.

La correspondencia de la encuesta debe ser dirigida así: "Encuesta Constitucional".—"La Nación" —Santiago.

Del Sr. J. I. Valenzuela

Secretario General de la Gran Confederación Sindical del Trabajo.

La consulta de "La Nación" a sus lectores sobre lo Constitución que conviene al país merece el aplauso de las clases laboriosas. Hasta hoy los que han opinado sobre materia tan interesante, pertenecen a una clase social desvinculada del pueblo trabajador; todos o casi todos, tradicionalistas, conservadores cerrados. Muchos de ellos ven en la vieja Constitución un monumento sagrado que no es posible tocar sin hacerse reo de sacrilegio. Entretanto, los obreros no hemos podido manifestar nuestro pensamiento.

No habrá hoy después de los acontecimientos ocurridos, ningún ciudadano con mediano conocimiento de la cosa pública, que no culpe a los partidos políticos, ser los causantes de la corrupción que provocó el derrumbe de las instituciones del gobierno. Este eco acusador no distingue un partido u otro, ni entre una u otra combinación de partidos. Inútilmente los unionistas acusan a los aliancistas y éstos a su vez pierden lastimosamente el tiempo al pretender eludir su responsabilidad. Por mucha agua que gasten en lavarse las manos no lograrán convencer al pueblo de su inocencia. Por eso cuando el Comité Militar lanzó el manifiesto del 11 de Setiembre, diciendo que se llamaría a una Constituyente, y que en ella estarían representadas todas las fuerzas vivas del país, los obreros recibieron jubilosos tal declaración; pues, teniendo conciencia de que su acción es la palanca más potente para impulsar el progreso del país, pensó serían llamados a la consulta, no en forma usual, mediando los partidos políticos, pretendidos depositarios de sus anhelos y aspiraciones, sino mediante delegados elegidos por ellos en la intimidad de sus organizaciones.

Claro está que esta idea fué fruto de los entusiasmos del primer momento, una Constituyente elegida en esa forma resultaría arbitraria. Ninguna de las sociedades de obreros llámense éstas: Federaciones, Sociedades de Resistencia, Sindicatos, Mutualidades, etc., son organizaciones que pueden considerarse representantes de las fuerzas vivas del país. Ellas sustentan tendencias ideológicas aún no comprendidas por la mayoría de sus adeptos Además al igual que las organizaciones políticas, sus direcciones dejan mucho que desear.

Para encontrar al gremio exento de ideas abstractas y de tendencias disolventes es menester considerar a la sociedad en sus diferentes categorías funcionales.

Dividámosla entonces en cinco categorías: Agricultura, Minería, Comercio, Industria, Profesiones. Cada una de estas categorías se compone de varios grupos de ciudadanos, a saber: **Agricultura**, grandes hacendados, pequeños hacendados, inquilinos y voluntarios. **Minería:** grandes empresarios, empleados, obreros. **Comercio:** Bolsas, Casas Mayoristas y técnicos. **Profesiones:** médicos, abogados, Universidades, maestros o Institutos culturales. Dentro de cada uno de estos grupos encontramos al gremio profesional, al que en razón de su extensión, se multiplica a través del país.

Concebida la idea en la forma indicada, se procede a la reforma, hasta conseguir dar a la República un Estatuto Orgánico conforme al pensamiento democrático moderno, de cooperación para la vida.

En líneas generales indicaremos algunas reformas que consideramos conducentes al fin perseguido:

Entre los requisitos exigidos para ser ciudadano activo con derecho a sufragio figuraría necesariamente, aparte de los señalados en el artículo 7.o el de ejercer una profesión u oficio y estar inscrito en los registros del gremio local correspondiente a su profesión.

A los gremios se les daría el derecho de elegir sus representantes al Congreso Nacional, los que tendrían además la facultad de despojarlos de su investidura, cuando no cumplieran debidamente sus deberes o que por sus actos incorrectos se hicieran indignos del puesto. La cuota de representantes asignada a cada gremio se haría en proporción al número de ciudadanos que a él pertenecieren.

El Presidente de la República sería elegido por el Parlamento.

La libertad de la iglesia o separación del Estado con la supresión del presupuesto del culto, eliminaría de hecho los debates de carácter religioso evitando la formación de grupos antagónicos dentro de cada gremio. Es cierto que mientras haya hombres habrá opiniones divergentes, pero en todo caso las divergencias por cosas materiales, son por regla general de efímera duración.

El Ejército, la Marina y los empleados públicos en atención a que sus funciones son necesarias a la colectividad y por lo tanto benefician a todos y en consecuencia todos contribuyen a su remuneración quedarían al margen del derecho electoral.

La objeción que hacen los enemigos a esta idea para desecharla como imposible consiste en decir que los gremios no están organizados, y que el organizarlos es tarea larga y difícil. No importa para el caso que no estén organizados; la cuestión es que los elementos de los gremios existen, de la misma manera que sin ninguna organización existen los treinta mil habitantes de un departamento, bastando este solo hecho para que la actual constitución les dé derecho a elegir un diputado.

El temor de alargarnos demasiado nos impide analizar una a una las reformas que insinuamos demostrando sus ventajas, pero queremos sin embargo señalar lo que en los momentos actuales es de mayor interés; y es que, con el sistema indicado, los holgazanes, medradores, arribistas y politiqueros de oficio, no tendrían donde asilarse, puesto que los partidos políticos tendrían forzosamente que liquidar. En cambio, los gremios que no podrían aspirar a mayor número de representantes que los señalados por la ley conforme al número de sus elementos, abandonarían ese espíritu de agresividad motivado por los deseos de predominio que caracteriza a las colectividadees políticas.

Atenderían entonces a prevalecer mediante la selección de sus elementos buscando a los más idóneos para investirlos de representación. De esta organización republicana verdaderamente democrática, surjiría lógicamente, una nueva aristocracia, la del talento y la virtud; (los mejores).

Y para terminar una última palabra: la H. J. de G. en su último manifiesto abandona la idea de la constituyente a base gremial. Las razones que aduce no nos convencen y en cambio nos producen un dejo de desengaño, pero no nos desconcierta ni desechamos la idea. Ella tendrá que imponerse al fin como se impone la luz sobre las tinieblas. Por lo demás, no seremos los obreros los más afectados con la vuelta de los mercaderes del Templo de donde fueron arrojados. Es muy posible que los futuros congresales, para evitar ruidos que producen sobresaltos, impidan en adelante que los oficiales del ejército lleven espada al cinto.

J. I. V.

PASTA
ESMALTINA
LEJITIMA
PRECIO: 1.80

1846 - 1924

por CONRADO RIOS GALLARDO

Libros viejos reservan a hombres jóvenes lecciones inestimables y sorpresas encantadoras.

Se encuentra en nuestras manos un libro viejo, que guarda en sus infolios cosas extraordinarias. Lo hemos leído con agrado, aun cuando vivimos momentos en que nadie desea mirar al pasado, ni siquiera para enmendar rumbos...

Existen en nuestro libro numerosos opúsculos políticos, de todos los matices, desde "La breve defensa del cristianismo", réplica a Francisco Bilbao, con la siguiente anotación al final: "Se vende en la botica de don José Vicente Barrios." "Precio 2 1|2 reales", hasta "El Manifiesto de Aconcagua", "San Felipe, Enero 20 de 1846", defensa acalorada y convencida de los principios liberales.

Vamos a ocuparnos del manifiesto, que junto con abrir cátedra en pro de reformas constitucionales, recomienda al país la reelección del Presidente Bulnes, a quien proclama grande General y grande gobernante.

Vamos a reproducir, a largos saltos, algunos párrafos del "Manifiesto de Aconcagua".

Dice:

"En la célebre revolución de la Francia, se extendió la reorganización social hasta innovar el culto divino y sus ritos. En la guerra civil de España moderna, ha combatido una parte de aquella sociedad con la otra: el ultramontanismo retrógrado y el liberalismo reformador. En Chile desde el primer grito de emancipación colonial, hemos visto en continua lucha esos dos elementos heterogéneos, produciéndose un movimiento social de composición y descomposición."

Después de establecer la bondad de los principios liberales, refiriéndose tal vez a los que se oponen a toda reforma y a los que ocultándose bajo el anónimo atacan a los que piden mayor estudio y mejor acierto, dice:

"Ha llegado a tal extremidad el escándalo, que diariamente se atreven ciertos periodistas a propalar doctrinas antirepublicanas, e insultar, con la altanería de los antiguos conquistadores, a los ciudadanos más beneméritos, porque defienden las libertades públicas. Vedlos ¡chilenos! con qué ironía invocan el orden, al paso que manifiestan ideas y sentimientos diametralmente opuestos al orden; con qué empeño se afanan por persuadir que el mejor sistema de Gobierno y el sólo interés general, son aquellos que conservan su negocio exclusivo y parcial y la esclavitud vergonzosa de las clases trabajadoras."

Estudia en seguida el manifiesto las reformas que es necesario introducir en la Constitución Política, jurada y promulgada el 25 de Mayo de 1833, es decir, trece años antes de la publicación de "El Manifiesto de Aconcagua".

En la proposición 2.a declara: "Las instituciones que actualmente nos rigen no guardan, en su mayor parte, la debida armonía y consecuencia con el sistema republicano que hemos adoptado."

En la proposición 3.a declara: "La administración anterior, desde Noviembre de 1829, ha dejado el funesto ejemplo, de que se puede de hecho y de derecho despotizar y esclavizar a los pueblos, en fuerza del orden de cosas que estableció y observó según convenía a sus intereses privados."

Después de extenderse largamente en diversas consideraciones de notable actualidad, de demostrar los defectos de la Constitución del 33, de recomendar a los hombres políticos las reformas, de declarar que el Presidente Bulnes contaría con la adhesión de la opinión pública, si promete otorgar las reformas y extirpar los abusos administrativos, termina el manifiesto citando la moción triunfante que en el Primer Congreso de Chile, presentó Camilo Henríquez: **"El más caro atributo de la libertad nacional es elegir la Constitución que más convenga a las circunstancias."**

El año 1846 se pedían reformas a la Constitución de 1833.

El año 1924, los hombres nacidos en 1846, rechazan las reformas.

Son más viejos, que los más viejos, de 1846...

C. R. G.

EN AV. INDEPENDENCIA
Entre Pinto y Rivera, a 3 cuadras del centro y en la parte más comercial
VENDEMOS MAGNIFICA PROPIEDAD MODERNA
Con 300 metros de frente a 5 calles y 3,500 m2. que produce $ 62,500, en sólo $ 510,000
Difícilmente habrá en todo Santiago otra propiedad como ésta, de renta más fácil y de mayor porvenir. Sólo el edificio costó hace tres años más de $ 350,000 y el terreno vale sobradamente $ 100 m2.
Inversión ideal. Espléndido negocio
ALEJANDRO GREENE CRUZAT
Sección Propiedades Urbanas
Oscar Greene Valverde y Jorge Guzmán Palacios
TEATINOS 86 — CASILLA 3722

Exposición de Animales
Hoy Martes Inauguración Oficial
Valor de la entrada hoy . $ 5
Niños . . . . $ 1

Alquileres
ZAÑARTU ESQUINA DE BANDERA. — Casa en altos que consta de cinco piezas, pieza de toillette y dependencias. Canon: $ 300.
SAMA.—Casa en altos próxima a Bandera, recién pintada y empapelada. — Consta de cinco piezas, toillette instalada, cocina y demás dependencias. Canon: $ 350.
DOCE DE FEBRERO.— Espléndida casa en altos a un paso de Delicias.— Consta de cuatro piezas, hall, pieza toilette y dependencias. Parquet. Canon: $ 350.
RECOLETA.—Casa en altos, que consta de siete piezas y dependencias, y pieza de toilette. Canon: $ 375.
ESPERANZA.—Casa en bajos, cercana a Huérfanos. — Consta de seis piezas habitación, pieza toilette, patio y demás dependencias. Canon: $ 400.
CARLOS OSSANDON B.
168 — BANDERA — 168

Panimávida
Cuidado con las falsificaciones

ARRIENDOS
En Claras, próximo Forestal,
4 casas nuevas recién construídas, elegantes y modernas, 4 dormitorios, toilette, recepción y dependencias. Precio por c|u.: $ 750 pesos mensuales.
Manuel Rodríguez, cerca Compañía,
Casa moderna, 4 dormitorios, recepción y dependencias. Precio: $ 600.
Tratar en:
OFICINA BALMACEDA
1248 — AGUSTINAS — 1248

"LA SIN BOMBO"
SOMBRERERIA
Su sombrero le quedará completamente nuevo, en pita, paño o pelo. Mándelo sin pérdida de tiempo; quedará a su entera satisfacción.
231 SAN DIEGO 231

AFTIZACION ATENUADA
CONTRA "EPIZOOTIA"
SAN ANTONIO 457
SCHMIDT

VALPARAISO

LA LABOR DE PROPAGANDA DESARROLLADA POR LA ASOCIACION DE SALITREROS

EN EL PAIS LOS TRABAJOS EN TAL SENTIDO SE ENCUENTRAN ORGANIZADOS EN LA FORMA MAS MODERNA

LA COMISION DE FOMENTO DEL CONSUMO Y SUS ESTABLECIMIENTOS DE INVESTIGACION CIENTIFICA

Hoy partirá a las provincias del sur el subgerente de la oficina central de la Asociación de Productores de Salitre, señor Alberto Barboza Baeza.

El señor Barbosa es también inspector general de la Comisión de Fomento del Consumo de la citada institución industrial.

Sabiendo que el objeto de su viaje obedece a importantes asuntos relacionados con nuestra primera industria le hemos entrevistado en la tarde de ayer.

—Mi viaje, nos dice el señor Barbosa, — tiene por objeto efectuar una recorrida de propaganda por todos los servicios que la Comisión de Fomento del Consumo tiene en el Sur del país. Esta misma labor la efectuó dos veces al año porque el interés de los productores de salitre es el de mantener la propaganda en estado latente y efectivo.

Por nuestra parte considerando que no dejarían de tener un alto interés para luestros lectores el darles a conocer la forma en que se encuentra organizada en nuestro país la labor de propaganda de los productores de salitre solicitamos del señor Barbosa que nos diese algunas ideas generales lo suficientemente completas para proporcionar detalles precisos.

Ante todo y como dato primordial—nos dice el señor Barbosa,— que accede gustoso a nuestra petición—es necesario dejar constancia, que la Asociación gasta por el capítulo de propaganda en nuestro país la cantidad de doscientos mil pesos anuales que se invierten en los servicios de que paso a dar cuenta.

—En las ciudades de Santiago, Quillota, Curicó, Chillán y Temuco, la institución salitrera que represento tiene las oficinas principales de la propagaoda regional. Cuentan a su vez con sub-oficinas que en cada comarca contribuyen a propagar entre los agricultores la buena práctica de los abonos extraídos de nuestro suelo.

Estan además bajo la inmediata jefatura de un ingeniero agrónomo, directamente especializado en el estudio de los mejores métodos en la aplicación del salitre.

Cada uno de estos profesionales visitan los fundos corespondientes a su región y ofrecen sus servicios gratuitos para hacer demostraciones prácticas en los terrenos. Para este efecto proporcionan, sin costo alguno, para el agricultor, cantidades apreciables de salitre cada vez que el dueño de las tierras lo solicita.

También está obligado a efectuar el examen de las tierras para establecer cuál es la calidad y cantidad de abono que precisa por hectáreas. presentando el informe general sobre sus cualidades, defectos y rendimientos sin que signifique el menor desembolso para el interesado.

—Fuera de la labor antedicha existe la propaganda entre compradores, esto es entre los agricultores que adquieren el producto pero necesitan un profesional que sepa aplicarlo a las tierras en forma científica. Nuestros agrónomos regionales efectúan esta labor y deben informar a los interesados y a la Asociación de los resultados de las experiencias realizadas.

En la actualidad se efectúan trabajos demostrativos que presentan mucho interés en los fundos de don Arturo Alemparte el actual Ministro de Agricultura. Estas experiencias las realiza el agrónomo señor Fenner, uno de nuestros más preparados profesionales.

Fuera de la labor de propaganda salitrera que se efectúa en las mismas regiones agrícolas la Asociación cuenta con establecimientos en que se hacen estudios científicos. En estos establecimientos que se denominan Estaciones Agronómicas, se investiga, en la forma más científica y moderna, las cualidades de nuestros abonos sobre cada producto en particular. Se investiga a fondo los resultados adquiridos en cada salidad de tierra.

Estas estaciones agronómicas situadas en Santiago, Talca, Chillán, Concepción y Temuco, constituyen la parte más noble de nuestra propaganda.

Como procedimientos secundarios, a esta labor, intensa, en bien de nuestra agricultura, tenemos la efectuada por intermedio de las revistas agrícolas de cada región. Cada uno de nuestros agrónomos contribuye con artículos de práctica agrícola que, con sus datos de investigaciones prácticas realizadas en las estaciones agronómicas, prestan buenos servicios a los dueños de tierras.

Ultimamente estamos practicando un nuevo método que con el tiempo traerá excelentes resultados. Se trata de las demostraciones a la orilla de las líneas ferroviarias. Plantamos fuera de cada estación dos parcelas, una en forma corriente y otra abonada y colócamos en cada una de ellas avisos, lo bastante visibles para establecer la diferencia en los resultados.

Para otra ocasión, — nos dice al despedirnos, — les proporcionaremos los datos referentes a la réclame mundial. Los detalles de la propaganda hasta en los países más exóticos no dejan de ser curiosos.

La delegación Chilena de Scouts

Por el vapor "Oropesa", que arribará a este puerto el Viernes próximo, llegará al país la delefación chilena a la gran concentración mundial de scouts, realizada en Dinamarca hace algún tiempo.

Notas sociales

NACIMIENTO. — Ha nacido una hija del señor Ricardo Giordano y de la señora Mercedes Lladós de Giordano.

PROXIMO BAILE EN EL CENTRO CATALAN. — El Domingo 16 del presente se verificará en los salones del Centro Catalán un baile, organizado por el directorio de dicha institución en honor de la colectividad catalana de este puerto y Viña del Mar.

MATRIMONIO. — El Sábado último se verificó el matrimonio del señor A. C. Thompson, con la señorita Ruby Mac Ewan.

DE ARICA. — Por el vapor "Maipo", de la Compañía Sur Americana de Vapores, llegaron ayer a este puerto procedentes de Arica, el gerente de la referida compañía, don Eduardo Frías M., y el señor Guillermo Condon.

DE ANTOFAGASTA. — Procedentes de Antofagasta llegaron ayer a este puerto, los señores Oscar Viel y Germán Bischoffshausen.

DANZAS CLASICAS EN VIÑA DEL MAR. — La señorita Dorzen Young presentará el Sábado 22 del presente a sus alumnas en el Teatro Royal, de Viña del Mar. Tomarán parte las siguientes señoritas:

Hebe Fox, Gladys Scott, Laura y Estella Ginesta, Maruja Ramírez B., Marta Aguirre, Iris Fell O., María Prieto, Iris Rawson, Inés Rodríguez, Margaret Carter, Muriel Byrne, Val Peake, Gladys Elliot y otras.

EL DIRECTOR GENERAL DE LOS FERROCARRILES. — Ayer estuvo en este puerto el Director General de los Ferrocarriles del Estado, don Manuel Trucco.

ENFERMOS. — Se encuentra delicado de salud el señor Enrique Swinglehurst Contreras.

—Mejor continúa la señorita María Vergara.

RESIDENCIA. — Ha fijado su residencia en Viña del Mar, calle Valparaíso N.º 32, don Exequiel Pérez Verdugo y familia.

ACEITE

GRUESO Y DELGADO PARA TODA CLASE DE INDUSTRIAS

"VEEDOL"

Tide Water Oil Co.

AGENTES EXCLUSIVOS.

ERRAZURIZ SIMPSON CIA. LTD.

HUERFANOS 1112. — SANTIAGO

N-11

AVISOS DE VAPORES

VAPOR RAPIDO AL NORTE

El magnífico vapor de pasajeros

"PERU"

(5,000 toneladas)

Capitán, Desolmes.

Saldrá para COQUIMBO, HUASCO, CALDERA, TALTAL, ANTOFAGASTA, MEJILLONES, TOCOPILLA, IQUIQUE y ARICA,

EL MIERCOLES 12 DE NOVIEMBRE A LAS 7 P. M.

Por fletes y pasajes muy reducidos y demás pormenores, verse con:

R. DONOSO G.
G. Alessandri 237 — Santiago

Cía. TRASPORTES UNIDOS
Estado esq. Alameda — Santiago

GONZALEZ, SOFFIA y Cía.
BLANCO 903 —:— VALPARAISO

N-11

S. A. C. BRAUN & BLANCHARD

VAPORES.—Servicio tri-semanal a Punta Arenas y Arica, de pasajeros y carga

"VALPARAISO"
Saldrá Martes 18 de Noviembr

"SANTIAGO"
Saldrá el Martes 9 de Diciembr

Con escala en: San Antonio, Tomé, Talcahuano, Coronel, Corral, Puerto Montt, Castro, Quellón y Punta Arenas.

SERVICIO SEMANAL AL NORTE, DE CARGA

"CHILOE", saldrá para Arica el 11 de Noviembre, con escalas en Coquimbo, Huasco, Caldera, Taltal, Antofagasta, Mejillones, Tocopilla, Iquique.

Este vapor no acepta pasajeros.

Servicio de carga a Buenos Aires

El "LLANQUIHUE" saldrá para Montevideo y Buenos Aires en Enero próximo, con escalas en San Antonio, Talcahuano, Coronel Corral, Puerto Montt y Punta Arenas. Se aceptará carga para puertos del Brasil, con trasbordo en Montevideo.

OFICINA: AUGIER. BENAVIDES & C.o, BANDERA 180
SANTIAGO

MOVIMIENTO MARITIMO EN EL PAIS

(De nuestros corresponsales, por telégrafo)

Antofagasta, 10 de Noviembre

HOY LLEGARON:
El Do Cnarlos, del Norte.
El Santa Luisa, del Sur.
HOY SALIERON:
El Don Carlos, para Valparaíso.
El Santa Luisa, para el Norte.

Valparaíso, 10 de Noviembre

AYER ENTRARON:
El Maipo, de Pimentel.
El Bologna, de Génova.
El Perico, de Coquimbo.
El Santa Elisa, de Talcahuano.

HOY LLEGAN:
El Aconcagua, de Nueva York.
El Río Bueno, de Iquique.
HOY SALEN:
El América, para Arica.
El Alemelo, para Hamburgo.
El Chiloé, para Arica.
El Apolo, para Punta Arenas.
El Bologna, para Génova.

San Antonio, 10 de Noviembre

HOY LLEGARON:
El Perú, de Talcahuano.
El Palm Branch, de Valparaíso.
HOY SALIERON:
El Kockaburra, a Valparaíso.
El Perú, a Valparaíso.

Las casas de juegos y la policía

Muy bien recibida ha sido entre el público la campaña iniciada últimamente por la policía secreta de este puerto, en contra de las casas de juego.

En la semana pasada, la labor iniciada tuvo muy buenos resultados, efectuándose el alanamiento de numerosas casas de huinchas y garitos establecidos en los barrios populares.

Cía. Transatlántica Española

SERVICIO PLATA-MEDITERRANEO

El rápido y lujoso vapor-correo

"REINA VICTORIA EUGENIA

saldrá de BUENOS AIRES para ESPAÑA el 2 de Diciembre próximo con escalas en Montevideo, Río de Janeiro, Tenerife (Canarias), Cádiz y Barcelona.

SERVICIO SUD-PACIFICO

SALIDAS DE VALPARAISO PARA ESPAÑA

Vapor "BUENOS AIRES"	9 de Diciembre
Vapor "MANUEL CALVO"	6 de Enero
Vapor "LEON XIII"	9 de Febrero
Vapor "MANUEL ARNUS"	9 de Marzo

con escalas en Antofagasta, Iquique, Arica, Mollendo, Callao, Guayaquil, Balboa, Colón, Puerto Colombia, Curacao, Puerto Cabello, La Guaira, Ponce, San Juan de Puerto Rico, Canarias, Cádiz y Barcelona.

Se expiden pasajes para todos los puertos de escala, incluso Antofagasta, Iquique y Arica, y para los puertos del Norte de España: Vigo, Coruña, Gijon, Santander y Bilbao, con trasbordo en Cádiz.

También recibirán carga a tipos de flete convenientes.

Esmerada atención y excelente alojamiento y trato a los pasajeros de 1.ª, 2.ª y 3.ª clases.

Para informaciones sobre fletes y pasajes, y reserva de camarotes, dirigirse a los Agentes:

MARTINEZ, VELASCO Y CIA.
Cochrane 653.—Casilla 103-V
VALPARAISO

LUEJE, NIETO Y CIA.
Agustinas 889.— Casilla 3984
SANTIAGO

La Mutual de la Armada y Ejército

Institución de todos los chilenos que se quieran asegurar para protegerse mutuamente

EL SEGURO DE VIDA MAS BARATO Y GARANTIDO EN CHILE

LAS PRIMAS SE PAGAN CON PEQUEÑAS MENSUALIDADES

Sus pólizas de vida son el patrimonio más seguro de que disponen los asociados en amparo de la familia.

Todas sus operaciones son controladas por el Banco de Chile

OFICINAS:

VALPARAISO: Condell 345, Casilla 21-V

SANTIAGO: Rascacielo de "La Mutual de la Armada", calles de La Bolsa y Nueva York, Casilla 471.

The Royal Mail Steam Packet Company

SERVICIO RAPIDO DE LUJO DESDE— Buenos Aires a Europa

VIAJES RAPIDOS A LISBOA, EN 16 DIAS

CHERBURGO Y SOUTHAMPTON EN 19 DIAS

PROXIMAS SALIDAS DE LOS AFAMADOS VAPORES

"ANDES"	15,620 toneladas,	11 de NOVIEMBRE
"ARLANZA"	14,930 toneladas,	26 de NOVIEMBRE
"AVON"	11,000 toneladas,	9 de DICIEMBRE
"ALMANZORA"	15,550 toneladas,	24 de DICIEMBRE
"ANDES"	15,620 toneladas,	6 de ENERO

PROXIMAS SALIDAS DE LA LINEA D.

"DESNA"	21 Noviembre	"DESEADO"	19 Diciembre
"DEMERARA"	5 Diciembre	"DARRO"	2 Enero

Viajes de llamada desde varios puntos de Europa. Siria y Turquía.

The Pacific Steam Navigation Company

SANTIAGO
Agustinas 1017. — Casilla 536

VALPARAISO
Calle Blanco.— Casilla 934

SUB-AGENTES EN SANTIAGO
Compañía Expreso Villalonga y Compañía Transportes Unidos

DE NUESTROS CORRESPONSALES

La Junta de Vecinos

En la tarde de ayer celebró sesión la Jupnta de Vecinos.

Entre otros asuntos de mediana importancia, se estudió extensamente un proyecto relativo al mejoramiento en el aseo y ornato del cerro Barón, y otros, en que las viviendas de obreros son numerosas.

El Ministro del Ecuador

En el vapor "Aconcagua", que entrará a nuestro puerto en la mañana de hoy, llegará al país el nuevo Ministro del Ecuador ante nuestro Gobierno, don Rafael Elizalde. ferente a las peticiones que los in-

El Instituto Nacional de Ingenieros

En la mañana de hoy se reunió el Instituto Nacional de Ingenieros, institución formada por miembros de la Escuadra y personal retirado. En esta reunión se tratará lo re-

genieros de la Marina de Guerra han hecho últimamente a la Excma. Junta de Gobierno.

El distinguido diplomático viene en compañía de su esposa, la dama chilena doña Irene Bernales de Elizalde.

GRACE LINE

LA LINEA DE VAPORES CON ITINERARIO FIJO

Servicio quincenal de los lujosos vapores "SANTA", entre la costa del Pacífico y New York

Servicio rápido de pasajeros y carga para Antofagasta, Iquique, Arica, Mollendo, Callao, Salaverry, Talara, Balboa, Cristóbal y

NEW YORK

SERVICIO DE CANTINA. — COCINA INMEJORABLE.

"Santa Elisa"

saldrá de Valparaíso el Miércoles 12 de Noviembre, a la 1 P. M.

PROXIMAS SALIDAS

"SANTA LUISA"	Noviembre 26, a la 1 P. M.
"SANTA TERESA"	Diciembre 10, a la 1 P. M.
"SANTA ANA"	Diciembre 24, a la 1 P. M.

AGENTES GENERALES DE LA CUNARD LINE

GRACE y Cía. (CHILE) S. A.

HUERFANOS 1087 — SANTIAGO

Cía. Sud-Americana de Vapores

Línea de vapores con itinerario fijo y la más rápida a Nueva York

EN 18 DIAS

con escala en Antofagasta, Iquique. Callao, Paita y Cristóbal

Próximas salidas

"ACONCAGUA"
Sábado 22 Noviembre, 1 P. M.

"TENO"
Sábado 20 Diciembre, 1 P. M.

POR ESTA LINEA SE VENDEN PASAJES DIRECTOS A EUROPA EN COMBINACION CON LA

CUNARD LINE

SERVICIO A GUAYAQUIL

con escalas en Coquimbo, Antofagasta, Gatico, Tocopilla, Iquique, Caleta Buena, Arica, Ilo, Mollendo, Chala, Pisco, Tambo de Mora, Callao, Salaverry, Pacasmayo, Eten, Pimentel, Paita y Guayaquil.

Próximas salidas

"HUASCO"
Viernes 14 Noviembre, 4 P. M.

"AYSEN"
Viernes 28 Noviembre, 4 P. M.

SERVICIO A PIMENTEL

con escala en Coquimbo, Huasco, Caldera, Chañaral, Taltal, Antofagasta, Iquique, Pisagua, Arica, Ilo, Mollendo, Chala, Lomas, Pisco, Cerro Azul, Callao, Huacho, Supe, Huarmey, Casma, Samanco, Chimbote, Salaverry, Pacasmayo, Eten y Pimentel.

Próximas salidas

"MAIPO"
Viernes 21 Noviembre, 4 P. M.

"IMPERIAL"
Viernes 5 Diciembre, 4 P. M.

Al solicitar su pasaje es indispensable la presentación del certificado de vacuna.

WESSEL, DUVAL y Cía.
HUERFANOS ESQUINA DE MORANDE. AGENTES

COMPAÑIA TRANSPORTES UNIDOS
Estado esquina Delicias, Sub - Agentes

LLOYD REAL HOLANDES

Servicio Rápido por Vapores Lujosos

ENTRE BUENOS AIRES Y AMSTERDAM

CON ESCALA EN

Uruguay, Brasil, Portugal, España, Francia e Inglaterra

PROXIMAS SALIDAS DE BUENOS AIRES

"ZEELANDIA"	14 DE NOVIEMBRE
"ORANIA"	28 DE NOVIEMBRE
"GELRIA"	19 DE DICIEMBRE
— 1925 —	
"FLANDRIA"	9 DE ENERO
"ZEELANDIA"	6 DE FEBRERO
"ORANIA"	20 DE FEBRERO

Por más pormenores, dirigirse a su único agente, en Santiago:

— OTTO LOOSE —

HUERFANOS 1153 (altos) — TELEFONO 365 — CASILLA

INFORMACIONES DEL INTERIOR

TACNA

Los obreros ferroviarios ofrecieron ayer una significativa manifestación al señor Luis Schmidt

(De nuestro corresponsal, por telégrafo)

ARICA, 10.— Vastas proporciones alcanzó ayer el almuerzo que los obreros del Ferrocarril Internacional, ofrecieron al señor don Luis Schmidt, quien irá a ocupar la Dirección General de los Ferrocarriles.

Ofreció la manifestación el obrero, señor Raimundo Ormeño, quien demostróe el pesar que sienten sus compañeros por el alejamiento ya próximo del señor Schmidt.

Contestó el festejado visiblemente emosionado.

El Presidente del Club Unión Maestranza, le hizo entrega de una tarjeta de oro y plata, como testimonio de gratitud, que rendía el Club a su presidente honorario, que supo prestar entusiasta y generosa ayuda a los foot-ballistas.

La manifestación se llevó a efecto en el Parque Chinchorro.

TACNA

Ayer llegó Claudio Arrau

(De nuestro corresponsal, por telégrafo)

ARICA, 10. — A bordo del vapor "Ebro" llegó el pianista chileno Claudio Arrau, quien dará mañana su único concierto en este puerto, para pasar después a Tacna, y después a La Paz.

Fuga de remisos

(De nuestro corresponsal, por telégrafo)

ARICA, 10.—En el vapor "Ebro" se fugaron ayer varios remisos del servicio militar, oriundos de esta provincia.

ANTOFAGASTA

El periodista señor Claudio Lynch, falleció repentinamente en la calle pública

(De nuestro corresponsal ,por telégrafo)

ANTOFAGASTA 10.—A medio día de hoy, en circunstancias que transitaba por una de las calles de la ciudad, el conocido periodista, miembro de la redacción de "El Mercurio", señor Claudio Lynch, dejó de existir repentinamente, según parece, a consecuencias de un ataque cerebral.

Los periodistas de este puerto se reunirán mañana para ver la mejor manera de reunir fondos destinados a ayudar a la familia del colega, señor Lynch.

ATACAMA

LOS VECINOS DE VALLENAR SE DIRIGEN TELEGRAFICAMENTE AL GOBIERNO

EN EL SEGUNDO ANIVERSARIO DEL TERREMOTO DE 1922

PONEN DE MANIFIESTO QUE, A PESAR DEL TIEMPO TRASCURRIDO, MUY POCO SE HA AVANZADO EN LA RECONSTRUCCION DEL PUEBLO

(De nuestro corresponsal, portelégrafo)

VALLENAR, 10.— Con motivo de haber sido hoy el segundo aniversario del terremoto de 1922, los vecinos enviaron una comunicación telegráfica a la Junta de Gobierno, llamando la atención acerca del abandono en que mantiene el Fisco a la ciudad de Vallenar, pues, a pesar de haber trascurrido dos años desde la catástrofe, sin embargo no se ha reedificado hasta hoy ningún establecimiento público, por cuyas circunstancias permanece cerrado el Instituto Comercial.

Todas las escuelas deben funcionar sólo en tres locales, con grave perjuicio para la enseñanza.

También telegrafiaron al ex-Senador señor Arturo Lyon, denunciándole que hasta la fecha, la Caja Hipotecaria, no ha edificado niniguna casa a ninguno de los numerosísimos damnificados de la provincia.

El Hospital de Vallenar no tiene aún edificio, porque los trabajos que dirige el Comité Central de Socorros, van increíblemente lentos, pues, hasta la fecha, no se ha terminado siquiera un solo pabellón, debido a lo cual debe atenderse a los enfermos en una casa anti-higiénica e inadecuada, en una barraca de madera.

Los diarios locales llaman la atención, expresando que, no obstante haber trascurrido un período más o menos largo, desde el terremoto, sin embargo el aspecto de la ciudad, es casi el mismo que presentaba el primer día de la catástrofe, no reconociéndose más labor efectiva, que la obra que han realizado los Regimientos Ferrocarrileros y Zapadores, enviados por el ex-Presidente, señor don Arturo Alessandri, para retirar los escombros que cubrían totalmente las calles, y para ayudar en la construcción de las primeras viviendas provisorias.

CURICO

Queda instalado en esta ciudad el Servicio Agronómico

(De nuestro corresponsal, por telégrafo)

CURICO, 10.—En la calle Arturo Prat esquina Memgrillar ha establecido su oficina-agencia, para la propaganda del salitre, el ingeniero agrónomo señor Leonidas Vásquez Lobinet.

Este agente ha manifestado que su misión se extenderá a todo agricultor de la zona central, comprendida entre las provincias de Santiago a Talca, que solicite informaciones acerca de análisis de tierras, consultas acerca de la aplicación del salitre y demás abonos, etc.

Visitará personalmente los fundos de donde le sean requeridos sus servicios, instalará pequeños campos experimentales y repartirá cartillas y folletos ilustrativos.

Este nuevo servicio, que como los análogos que funcionan en otras ciudades del país, es gratuito, llenará una sentida necesidad dentro de esta zona, esencialmente agrícola.

VALDIVIA

Para fundar una cama en memoria del bombero Enrique Córdova

(De nuestro corresponsal, por telégrafo)

VALDIVIA. 10.—La 1.a Compañía de Bomberos ha recolectado hasta hoy más de 500 pesos para fundar en el Hospital de esta ciudad una cama que llevará el nombre de "Enrique Córdova", como homenaje a la memoria de este joven bombero, fallecido trágicamente en actos del servicio.

Dos niños perecen quemados en un incendio

(De nuestro corresponsal, por telégrafo)

VALDIVIA, 10.— Desde Cochamó comunican que allí se produjo un incendio, quemándose totalmente la casa del señor José del Carmen Reyes.

Durante el siniestro perecieron quemados dos hijos menores del señor Reyes, quien, como su esposa, que presenciaron el incendio, no pudieron socorrerlos.

Gravemente enfermo

(De nuestro corresponsal, por telégrafo)

VALDIVIA, 10. — Se encuentra gravemente enfermo el vecino de ésta señor Hipólito Letelier.

DE NUESTROS CORRESPONSALES

CONCEPCION

Aún no llega la trascripción del decreto que ordena la disolución del Municipio y designa una Junta de Vecinos

(De nuestro corresponsal, por telégrafo)

TALCAHUANO, 10.— Un gran daño está causando a la administración comunal de este puerto, el hecho de que el Gobierno no ha hecho hasta hoy la transcripción del decreto por el cual se ordena la disolución de la Municipalidad, y el nombramiento de la Junta de Vecinos, que debe reemplazarla.

En general se cree, que la tardanza en llegar de esta disposición gubernativa, a pesar de haber salido publicada en "El Diario Oficial", de fecha 30 de Octubre, se deba a influencias que se están ejercitando ante el Gobierno.

Los nombres de las personas designadas, según el mismo decreto, para que compongan la Junta de Vecinos, han sido recibidos favorablemente por todo el pueblo, y se teme que la demora en referencia se deba a gestiones políticas para cambiar estas personas, por algunas de las que en la actualidad se encuentran en el Municipio, lo que sería un gran perjuicio para la buena administración comunal.

El Prefecto de Policía se ha visto en la necesidad, de no seguir pasando partes al Juzgado de Policía Local, debido a que éste no aplica las multas correspondientes.

Todo el pueblo desea que sea trascrito cuanto antes el decreto en cuestión.

CUESTION CONSTITUCIONAL

por el Comandante L. ALFREDO ARENAS A.

V

En nuestros estudios anteriores hemos sentado el principio que siendo el fin propio de toda sociedad política el bien común de sus miembros, todos ellos están obligados a la producción de ese bien y tienen el derecho a su goce.

Como consecuencia de este principio, analizamos concretamente la forma en que el Estado, responsable del bien social, puede y debe exigir de los ciudadanos su concurrencia al bien común, y llegamos a la conclusión que cada cual debe contribuir a las despensas necesarias de la sociedad según sus fuerzas económicas, contribución que racionalmente se obtiene por el impuesto progresivo.

Siendo este una creación reciente, fruto de la evolución social de que antes hemos tratado, surge esta pregunta. ¿Debe modificarse todo el actual sistema tributario para m idearlo al sistema progresivo? Más concreto aún. ¿Debemos cambiar el régimen cedulario o de categorías de nuestra Ley por el progresivo?

Esta misma pregunta se han hecho los legisladores de casi todos los países, y uniformemente, han resuelto no cambiar las bases del sistema tributario existente, e introducir el impuesto global a la renta, como complementario y a base del sistema progresivo, gravando en primer término lo superfluo, después lo conveniente y respetando lo necesario o indispensable para vivir. Ejemplo de ello nos dan Estados Unidos, Inglaterra, Francia, Alemania, España, Italia, etc.

Si estos Gobiernos normales han optado por tal solución en vista de los graves inconvenientes que ofrece un cambio radical en el sistema tributario creemos no puede exigirse de un Gobierno transitorio, como el que hoy nos rige, una mayor labor sobre el particular. Debemos contentarnos con que se establezca el impuesto progresivo, sólo como complementario, a la renta global.

¿Cómo? **Dos bases hay que determinar:**

1.o—¿A partir de qué renta se aplicará el impuesto?

2.o— ¿Qué progresividad debe aplicarse?

Analizaremos el primer punto.

Hay quienes piensan que deben liberarse las rentas menores a 30 mil pesos y que sólo las mayores a estas sumas pueden ser afectadas por el impuesto progresivo. En nuestro concepto, padecen un grave error:

1.o—Porque harían ilusorios los fines que se persiguen con el impuesto progresivo, o sea producir el bien social.

Exponemos la razón en que fundamos nuestra crítica, lamentando inmensamente que la deficiencia de la estadística en Chile nos obligue a recurrir a la del extranjero.

En Inglaterra, sobre un total de 20.211.500 rentistas, tenemos la siguiente proporción para las rentas básicas del impuesto:

	(libres de impuesto)
Rentas menores de 4 mil fr.	19.400,000
Entre 4,000 y 75,000 fr.	800,000
Mayores de 75,000 . . .	11.500
	20.211,500

En Alemania, los 13.039,500 rentistas, se descomponen como sigue:

	(lib. imp.)
Rentas inferiores a 3,750 francos.	6.128,000
Rentas entre 3,750 y 125 mil.	6.907,000
Rentas superiores a 123 mil.	4,500
	13.039,500

En Francia, los 10.990,200 rentistas se descomponen como sigue:

	(libres de impuestos)
Rentas inf. a 3,000 frs.	10,063,000
Rentas entre 3,000 y 20 mil frs.	863,000
Rentas entre 20,000 y 50 mil frs.	18.200
	10.990,200

En Estados Unidos, el país más rico del orbe, ofrece la siguiente estadística:

	(libres de impuesto las menores de 6,000)
Rentas entre 1,000 y 10 mil.	3.417 626
Rentas entre 10 y 20 mil	114,244
Rentas entre 20 y 100 mil.	55,763
Rentas entre 100 y 500 mil.	2,268
Rentas superiores a 500 mil.	84

Estas estadísticas y la de otros muchos países, que para no salirnos del estrecho margen de un simple artículo no exponemos, demuestran que no es un fenómeno sino una regla con sólo ligeras variantes, el que la masa tributaria de un país semeja una pirámide cuya gran base y hasta cuatro quintas partes de su altura está formada por las pequeñas rentas no afectas al impuesto progresivo, proporción que reducida a números, puede estimarse para Inglaterra en un 95 o|o para las rentas libres del impuesto, y para Francia en un 93 o|o.

Si esto ocurre en países cuya riqueza privada es superior a la de Chile y en que la renta máxima libre de impuesto es de 4,000 francos, ¿qué ocurría si se eximieran las rentas inferiores a 30,000 francos? las rentas **afectadas** se reducirían a un 3 por ciento del total, o sea a un escasísimo número.

A falta de estadística para Chile, podemos hacer algunas reflexiones que la suplan.

Una renta libre de 30,000 pesos requiere un capital aproximado a 400,000 pesos ¿por cada cien habitantes habrá 5 que tengan estas fortunas?

La apreciación es libre; pero creemos estar en la verdad al decir que no.

Estimamos, **pues, que tomar una** base tan alta o aproximada **siquiera,** como sería de 15 a 20,000 **pesos,** se habría encontrado la mejor solución para desprestigiar el impuesto progresivo que reclama la opinión pública y las instituciones armadas y la mejor forma de defraudar las expectativas para crear al Estado una fuente de entradas que le permita satisfacer cumplidamente el bien social que le imponen las leyes recientemente dictadas sobre seguro y asistencia al obrero.

Sería además, volver a sistemas ya repudiados.

En efecto, en tiempos de la reyecía absoluta y del feudalismo, cuando los señores dictaban los impuestos, eran ellos los que se eximían y hacían pesar las cargas sobre sus vasallos o la plebe. Esta irritante injusticia dió origen, después de largas luchas, al principio que **"quien dicta los impuestos debe dar el ejemplo de pagarlos".**

Ahora que los Gobiernos son en su inmensa mayoría el fruto de las democracias, no deben éstas eximirse de los impuestos para hacerlos pesar sólo sobre determinados ciudadanos; todos debemos pagarlos en relación a nuestras condiciones económicas, excepto sólo las pequeñas rentas indispensables para la vida.

Estimamos, pues, que la renta exenta de impuesto progresivo no debe ser superior a 5,000 pesos y que, por las razones expuestas en los artículos anteriores se aumente en 3,000 pesos para los casados y en 2,000 pesos más por cada miembros de familia del contribuyente que viva a su despensa.

El segundo punto en estudio o sea la tasa base y progresividad que debe aplicarse de acuerdo con los principios ya enunciados, creemos que podrían ser las siguientes:

TASA DEL IMPUESTO

RENTA DE $ 5,000 a 0.50 o|o

(Las menores de $ 5,000, libre de impuestos)

De 5,000 a 100,000 **aumenta en** 0.03 o|o por cada 1,000.

De 100,000 a 150 000 **aumenta en** 0.10 o|o por cada 5,000.

De 150,000 a 200,000 **aumenta en** 0.12 o|o por cada 5.000.

De 200 000 a 300,000 **aumenta en** 0.14 o|o por cada 5,000.

De 300,000 a 400,000 **aumenta en** 0.15 o|o por cada 10,000.

De 400,000 a 500,000 **aumenta en** 0.16 o|o por cada 10,000.

De 500,000 arriba, 17 o|o.

Para los que estimen muy subida la tasa de 17 o|o fijada a las rentas superiores a 500,000 pesos debemos recordar que Francia, Inglaterra y muchos países, aún en los Estados Unidos que por su floreciente estado económico ha reducido año a año los impuestos, para estas rentas está fijada una tasa variable entre el 48 o|o y el 55 o|o.

Basados en el estudio comparativo que hemos hecho de los sistemas del impuesto proporcional y del progresivo, creemos que se impone cambiar la redacción del número tercero del Art. 10 de la Constitución por la siguiente:

"La repartición de los impuestos y contribuciones en forma progresiva con relación a los haberes, y la igual repartición de las demás cargas públicas. Una Ley Especial determinará el sistema y progresión para los impuestos y contribuciones, y otra Ley Especial fijará el método de Reclutas y Reemplazos para las fuerzas de mar y tierra".

L. A. A. A.

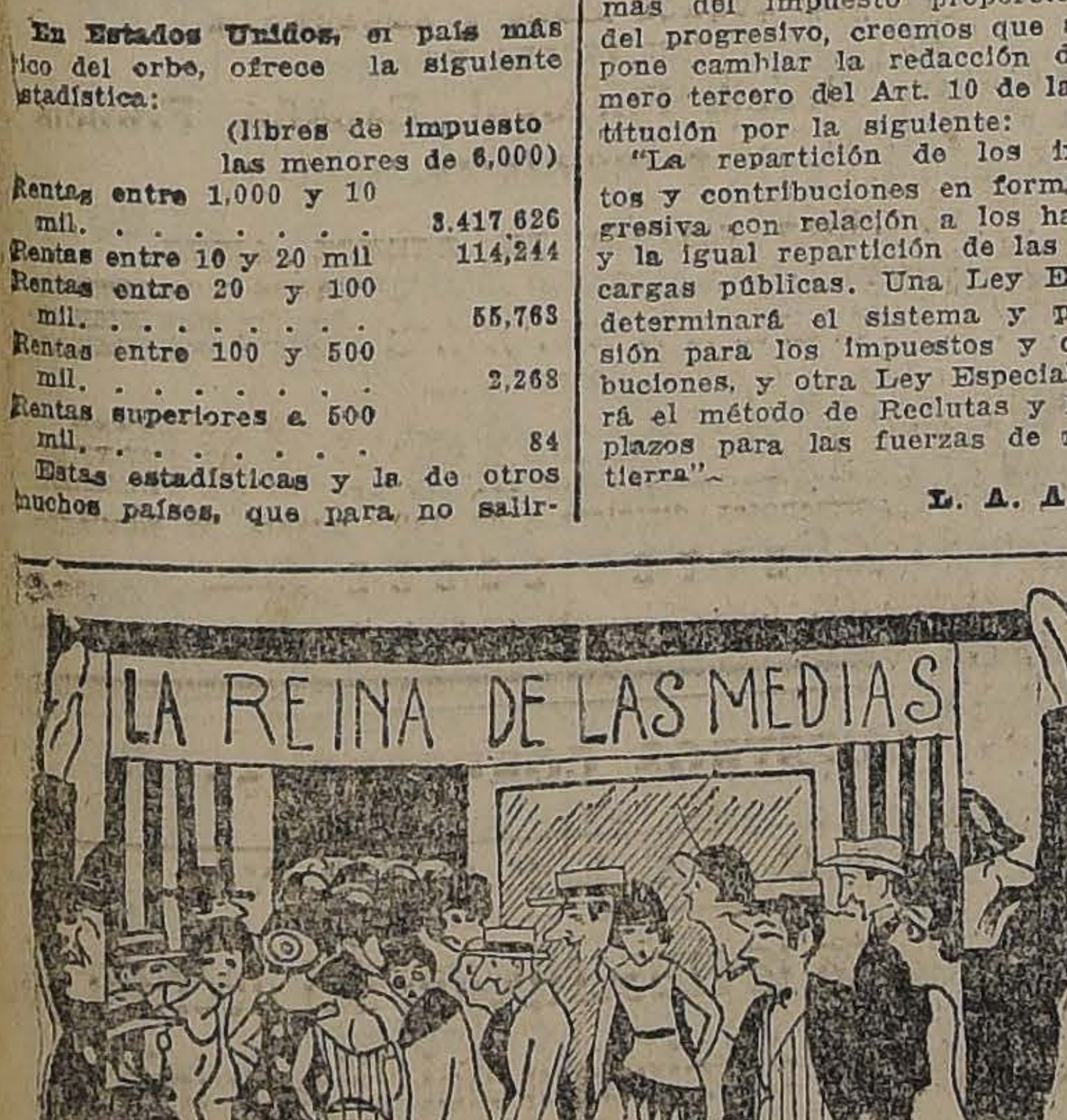
LA REINA DE LAS MEDIAS

MEDIAS

DE SEDA, con costura, sin fallas . . . . $ 4.80
DE SEDA superior, colores de moda . . . . . . $ 6.90
TODA SEDA, muy buena clase . . . . $ 10.00
SEDA EXTRA, gruesa, con flecha . . . . $ 15.00
SEDA NATURAL, Onyx, talón en punta . . . . . $ 23.00
SEDA FINISIMA, francesa, con flecha . . . . . $ 28.00

La Reina de las Medias
—AHUMADA 360—

A LAS ASAMBLEAS RADICALES DE ATACAMA

El violento trastorno sufrido últimamente por nuestras instituciones republicanas, y las graves consecuencias que de él se han derivado, nos obligan, pasados los primeros momentos de incertidumbre y de sorpresa, a exponer nuestro juicio, como representantes de esa provincia, acerca de tan inusitado acontecimiento, en forma compatible con la extraordinaria situación por que atraviesa el país.

ANTECEDENTES

La Constitución Política que nos rige, obra de los constituyentes de 1833, nació con la derrota de los liberales en los campos sangrientos de Lircay, y fué el símbolo de la presidencia del Partido Conservador, y la cristalización de sus doctrinas políticas y sociales. Dicho triunfo, obtenido después de violar un compromiso solemne, y de sorprender la buena fe de los caudillos liberales, debía quedar sólidamente afianzado por medio de preceptos constitucionales que lo pusieran a cubierto de toda emergencia, y fué así como los constituyentes de 1833 legaron al país un Código Fundamental que pudo prestar, y ha prestado, indudablemente, todos los servicios que se quiera, pero que carece en absoluto de la flexibilidad necesaria para irse adaptando a las modalidades progresivas y cambiantes de una nacionalidad.

Fué necesario entonces, cuando el espíritu liberal del país logró imponerse de nuevo, recurrir al procedimiento oblicuo de las leyes interpretativas, o buscar el acuerdo unánime de las corrientes políticas en lucha—que no siempre es lo mejor—para lograr introducir en nuestra Constitución aquellas modificaciones que el progreso espiritual o las necesidades materiales iban exigiendo con mayor apremio.

La Revolución de 1891, que dividió a los liberales, y unió momentáneamente a radicales y conservadores en la lucha por la libertad del sufragio y el predominio del Parlamento, produjo desastrosas consecuencias en la marcha política del país. Debilitó, hasta anularla casi, la autoridad del Presidente de la República, y al instaurar el imperio de un parlamentarismo sin contrapeso, instituyó el desgobierno y la irresponsabilidad gubernativa. Y como si esto fuera poco, el auge del personalismo político, y la tiranía individual a que el nuevo sistema abría ancho campo, entibiaron el ardor doctrinario, y adormecieron los anhelos de reforma y de progreso que habían caracterizado a los partidos liberales, y que constituían la garantía de su unidad y el secreto de su prestigio.

Tal estado de cosas, no tardó en hacer sentir sus efectos en todos los órdenes de la vida nacional: el Partido Conservador, reducido antes a la impotencia, empezó a gravitar poderosamente en la dirección política del país, al paso que nuestra moneda se depreciaba sin cesar, y todas las instituciones liberales sufrían el embate de las fuerzas reaccionarias, franca o tácitamente coaligadas.

EL AMBIENTE SOCIAL

Detenida así la evolución política, una nueva fuerza debía recoger la herencia que, como peso muerto, había abandonado el histórico Partido Liberal, dividido y anarquizado después de la Revolución. Tocó al Partido Radical enarbolar la enseña de la modernización de nuestras instituciones, y defender las conquistas espirituales del siglo. Y al hacerlo, basado en los principios de la ciencia, y en los dictados de la justicia, la libertad y la solidaridad, vió robustecidas sus filas y prestigiadas sus democráticas asambleas por los más progresistas elementos del electorado nacional.

Por otra parte, la difusión de la cultura y los problemas económicos y sociales que empezaban a diseñarse claramente como consecuencia del desarrollo de las industrias, de la agricultura y del comercio, dieron origen a un nuevo y poderoso núcleo social: la clase media. Ella encontró en el programa del Partido la expresión de sus propias y más sentidas aspiraciones; y he ahí cómo el radicalismo se transformó rápidamente en la más formidable palanca del progreso nacional, mientras, por otra parte, pasaba a ser, por la naturaleza misma de sus principios, la constante pesadilla de las instituciones y de los intereses servidos por las fuerzas reaccionarias.

La lucha trabóse entonces francamente. De un lado, los elementos democráticos, herederos de la doctrina y de las aspiraciones de justicia, de libertad y de progreso del histórico Partido Liberal; del otro, los elementos aristocráticos, los antiguos pelucones, defensores de los privilegios establecidos de hecho o de derecho, aliados naturales del clero, incrementados por los poseedores de las grandes fortunas; estrechamente vinculados al capital extranjero, y defendidos por una poderosa prensa, puesta al servicio de sus intereses.

Para el porvenir del país, tal contienda había de ser decisiva y trascendental. Las antiguas cuestiones doctrinarias, se limitaban en efecto, a la discusión de los derechos políticos, o de los principios filosóficos que habrían de informar el espíritu de nuestras nacientes instituciones republicanas. El progreso de los tiempos, y la complejidad creciente de la vida, exigían ahora un vasto plan de reformas, que abarcaben desde la modernización de nuestros preceptos constitucionales y legales hasta la total renovación de nuestros servicios administrativos; desde la revisión total del régimen tributario, hasta la dictación de un cuerpo de leyes sociales que garantizaran a nuestros conciudadanos una más justa distribución de la riqueza, y fueran estableciendo en el país los cimientos de una verdadera democracia.

Tan radical transformación de nuestros antiguos moldes políticos y sociales, no sólo alarmaba las conciencias reaccionarias; hería también el viejo orgullo de nuestras clases dirigentes, y sobre todo, amenazaba los feudos económicos, alzados sobre los hombros sangrantes de una masa popular hasta entonces inculta y resignada.

Fué entonces cuando nuestra democracia, violentamente convulsionada por la gran guerra, y por la crisis ininterrumpida de nuestras finanzas, que se reflejaba en la enorme carestía de la vida, se aunó en un ideal común de progreso y de renovación, personificándolo en la candidatura presidencial de don Arturo Alessandri. El encarnaba para la masa popular, la modernización de los viejos valores, el triunfo de las ideas liberales, la reforma progresista.

Al nuevo evangelio democrático, predicado con generosa elocuencia de uno a otro extremo de la República, respondió entusiasta y enérgico, el electorado nacional, y el Excmo. señor Alessandri asumió la Presidencia entre los aplausos clamorosos de las multitudes, y el estupor airado de sus enemigos.

LOS MUERTOS MANDAN

Pero los constituyentes pelucones de 1833, se vengaron cruelmente del animoso paladín de las renovaciones democráticas. Su viejo espíritu, petrificado en nuestra Constitución, y habilidosamente sostenido por sus herederos políticos de hoy, fué desde el Senado de la República, el escollo insalvable donde hubo de morir, hecha espuma brillante e irisada, la ola innovadora. Y mientras el Senado, y el clero, y la Banca, y las altas clases sociales obstaculizaban la reforma, y trataban de inutilizar a sus voceros, la prensa ultramontana caricaturaba o deformaba los principios renovadores, para proclamar en seguida su bancarrota y la del régimen.

Paralizar la acción renovadora y anular a toda costa a los hombres que la sustentaban: tal fué la obra emprendida ardorosamente a lo largo del país, por los herederos y usufructuarios de la felonía de Lircay, con aquella constancia rediviva que el encono político, el orgullo y el egoísmo saben usar en defensa de sus privilegios.

Sin embargo, la masa ciudadana, aunque fuera incapaz de penetrar los verdaderos móviles que inspiraban a la generalidad de los enemigos del Excmo. señor Alessandri, vislumbraba el secreto, y seguía confiando plenamente en la eficacia del programa de la Alianza Liberal. Y fué así cómo las elecciones de Marzo último, a pesar del desesperado esfuerzo unionista, dieron con largueza al Primer Mandatario de la nación, las mayorías homogéneas de ambas Cámaras, que él había requerido de la opinión pública.

Era el triunfo definitivo y aplastador de las fuerzas democráticas; nada podía ya detener la evolución. El país, trabajado e inquieto por tan largo período de zozobras y de lucha, tendría por fin sus instituciones de todo orden, ajustadas a los progresos del siglo.

EL MOMENTO ACTUAL

Hemos de reconocer que un malestar profundo gravitaba en la atmósfera social. La fatigosa lucha política entre el Ejecutivo y el Senado, había agregado tres años de pesada inacción en los precisos momentos en que más urgía obrar, sobre nuestros treinta años de inhabilidad gubernativa.

En estas circunstancias, caldeada además la opinión por la reciente contienda electoral y por un interminable proceso de calificación, calculado para soliviantar el ánimo público, estalló bruscamente el movimiento militar del 5 de Setiembre.

Ingenuo sería creer que un proyecto de retribución del trabajo parlamentario, exigido por representantes de todos los partidos políticos, vigente en casi todas las democracias del mundo, y aceptado en principio por los mismos que hoy lo exhiben como baldón de la combinación política derrocada, pudiera ser la causa de tamaño trastorno. La dieta parlamentaria fué sólo un pretexto para obrar: el paño rojo lanzado a la conciencia sugestionada de la oficialidad del Ejército, para arremeter contra el orden constituído, en nombre de ideales sinceros y bien intencionados, pero vagos y quiméricos de depuración política y de honradez administrativa; había aparecido por fin para la oligarquía, una mano suficientemente fuerte y temeraria que derribara en un día los Poderes Públicos, única expresión tangible y democrática de la soberanía nacional.

En estas circunstancias, cuando los egoísmos parecen imponerse sin contrapeso, ¿cabe esperar la prometida y necesaria regeneración del país? El sorpresivo paréntesis abierto en nuestra vida ciudadana, puede estarlo a todas las esperanzas del alma nacional; pero no hay duda que está igualmente abierto a los infinitos peligros que se ciernen sobre los gobiernos sin control democrático.

Y en este caso, no parece ser el menor, una obra reaccionaria hecha a espaldas de la joven oficialidad, y a pesar de todas sus generosas promesas.

Fácil sería, en el actual estado de cosas, realizar el programa renovador que se nos ha ofrecido en cambio de tan rudo trastorno, si para ello sólo bastara la buena voluntad. Pero el arte de gobernar a los pueblos es infinitamente más difícil y complicado que dispersar a los legisladores y asumir el poder.

Hasta ahora, ninguno de los problemas de fondo ha encontrado su solución. Vivimos de esperanzas, mientras las reformas trascendentales y democráticas que el país aguarda anheloso, se retrasan de día en día, y parecen próximas a morir ahogadas en la malla impalpable de los intereses reaccionarios.

Aun en los momentos en que el Congreso sesionaba presionado por las fuerzas militares, quisimos impedir el derrumbamiento que amenazaba a nuestras instituciones, y haciendo el más doloroso de los sacrificios, consentimos en votar las leyes que se nos exigían, a trueque de mantener el orden constitucional.

Fué vano empeño el nuestro, y aún pudo aparecer egoísta o cobarde, lo que sólo era el vivo deseo de evitar al país, en lo posible, los horrores de una tiranía o de una inútil efusión de sangre.

Clausurado el Congreso Nacional; expatriado el Presidente de la República; instaurado un Gobierno de hecho, concluyó en Chile el régimen democrático. ¿Renacerá más fuerte, para bien del país?

Los hombres pasan. Del cortejo infinito de sus esperanzas y fracasos, de sus ambiciones y sus odios, sólo queda un recuerdo fugitivo en los corazones, y un puñado de polvo que la tierra recoge compasiva. Pero las instituciones que encarnan el progreso espiritual de los pueblos, no pueden morir. Son el alma inmortal de las naciones, que alentadas por el soplo renovador de los siglos, avanzan sin cesar. Pretender ahogarlas, sería tan inútil como aprisionar en un breve minuto del presente, toda la inmensidad del porvenir.

El amplio y justiciero programa político de la Alianza Liberal, ha quedado aguardando su realización definitiva.

El Congreso disuelto, que debió encarar dicha tarea, apenas tuvo tiempo de constituirse definitivamente, cumpliendo con el mandato legal que le ordena calificar primero la elección de sus miembros.

Pero las aspiraciones de renovación política y de justicia social que ese programa encarnaba, han quedado esculpidas para siempre en la conciencia colectiva, y habrán de ser una realidad en un plazo no lejano.

Las mismas fuerzas que hoy nos han privado de la satisfacción de hacerlo, no han podido ofrecer al país otra cosa que un conjunto de leyes extraídas de nuestro programa, y muchas de las cuales eran ya, gracias a nuestro esfuerzo, una realidad inminente.

Cualquiera que sea, pues, la suerte que el destino depare a la obra por nosotros empezada, el Partido Radical, que ha sido el alma doctrinaria de la Alianza Liberal, puede esperar el término de la jornada con la serenidad que da el deber cumplido. Si el espíritu progresista y justiciero que informa nuestros principios sigue presidiendo a la obra que el actual Gobierno prometió llevar a rápido fin, bien podremos olvidar, cuando la normalidad se restablezca, que sus espadas cortaran tan inconsideradamente el hilo de nuestras instituciones democráticas. Pero si ese espíritu se bastardea; si es sólo la sirena engañosa de la reacción la que sorprendiendo el entusiasmo, acaso generoso, de las instituciones armadas, pretende arrastrarnos sigilosamente fuera de las rutas del progreso, será llegado el momento de abandonar esta espera angustiosa, para dar a la patria lo que a ella se debe.

A nuestro juicio, el movimiento militar del 5 de Setiembre no fué premeditado. Fué sólo el estallido violento provocado por una desgraciada situación de hecho, cuyos antecedentes acabamos de esbozar.

Jefes y oficiales del Ejército y de la Marina, han declarado que, a corto plazo, volverán el país a la vida normal y constitucional. Debemos hacer honor a estas promesas.

No hay derecho para creer que las fuerzas armadas, guardadoras tradicionales de las instituciones y de las glorias de la patria, hayan de mancillarse con ambiciones bastardas. No podemos pensar que esa pléyade de jóvenes altivos e ilustrados que forman en sus filas, hubiera de prestar su espada para algo que no sea la grandeza de la República, y el progreso de sus instituciones, que ellos han jurado, por su honor, defender.

Esperemos, pues, confiados y serenos, el advenimiento de mejores días para la patria.

Mientras tanto, sólo una íntima y estrecha comunión con los nobles principios que simboliza el programa de nuestro Partido, puede darnos las fuerzas necesarias para mantenernos unidos en esta hora de prueba; y el impulso decisivo para alcanzar más tarde las conquistas luminosas que nos ofrece el porvenir.

WENCESLAO SIERRA.

Santiago, Octubre de 1924.

LA COMISION DE PRENSA

DEL CENTRO DE PROPAGANDA RADICAL, OPINA SOBRE LA NUEVA LEY ELECTORAL

ELIMINACION DE LOS VOCALES ADJUNTOS

La ley de elecciones, que aparece derogada por el decreto-ley de 5 del presente, autorizaba la presencia, en todos los actos electorales, de vocales adjuntos de los partidos con representación en el Parlamento. Estos delegados formaban parte de las juntas inscriptoras y receptoras de sufragios, sin otra limitación que la de no poder tomar parte en las votaciones.

El decreto-ley ha suprimido a estos representantes de los partidos en los procedimientos electorales.

¿Cuál es el objeto de esta supresión?

Mediante ellos, los partidos políticos que se encontraban en minoría o sin representación entre los miembros de las juntas, tenían el medio expedito de hacer valer sus derechos.

¿Por qué se les arrebata esta prerrogativa?

Se desea, tal vez, dejar en libertad a los representantes de la Excma. Junta de Gobierno en las mesas electorales, para que puedan proceder con libertad en el desarrollo del plan ya trazado.

No se concibe otra explicación de esta medida.

INSCRIPCION Y VOTO OBLIGATORIOS

La novedad máxima que encontramos en las nuevas disposiciones electorales, es aquella que se refiere a la inscripción y voto como actos obligatorios para todos los ciudadanos.

Si en nuestro país se hubiera notado marcado despego en los ciudadanos para intervenir en el manejo de la cosa pública, se comprendería que se llegara ahora al extremo de exigir bajo pena la concurrencia a los actos electorales.

Pero, ha pasado todo lo contrario. El espíritu cívico y el anhelo permanente del pueblo por hacer uso integral de todos sus derechos, se han visto entrabados en la práctica, por los abusos y atropellos de las autoridades y de un grupo de privilegiados de la fortuna, abusos y atropellos que se han perpetrado al amparo piadoso de las deficiencias de la ley electoral.

Lo honrado era entonces corregir los vacíos de la ley, enmendar las irregularidades que hacían posible el despojo público de los derechos electorales de la mayoría de nuestros conciudadanos.

Pero, dejar subsistentes, en todo su deleznable poderío, los vicios del sistema electoral, las causas de la privación de derechos electorales y añadir el castigo a la burla y escarnio que se infiere de ordinario al elector por los mismos llamados a ampararlo en sus prerrogativas, es arrojar un nuevo fermento de justa indignación en el volcán de las iras ya mal disimuladas de nuestra masa de opinión. **Se deroga la ley electoral y se la promulga de nuevo como decreto-ley.**

Fuera de las reformas de detalle y de índole reaccionaria que se han señalado, la ley electoral antigua aparece copiada textualmente en el novísimo decreto-ley de elecciones.

Corresponde al país declarar si este procedimiento es propio de la gravedad de la hora presente y también de la seriedad que debe presidir los actos de un Gobierno que aspira, como el actual, a alcanzar un sitio privilegiado en la historia de la evolución de nuestras instituciones fundamentales.

QUEDA ANUNCIADO UN RECURSO DE NULIDAD

La disolución del Congreso se justificó por la Junta de Gobierno en la consideración de que "las inscripciones de Noviembre próximo pasado y las elecciones verificadas en Marzo último, se realizaron en forma que no se puede considerar que reflejaron la verdadera expresión de la voluntad popular."

Pues bien, aquellas inscripciones y elecciones se realizaron bajo el mismo sistema que se acaba de dejar en plena vigencia. Los contribuyentes que entonces se negaron a inscribir, se negarán de nuevo respecto de determinada porción de ciudadano, as mesas receptoras de sufragios, compuestas por los mismos elementos de ayer y generadas de idéntica manera, cometerán iguales o mayores incorrecciones; la intervención gubernativa, que entonces pudo existir en ciertos y escasos procedimientos electorales, ahora se habrá desarrollado francamente desde la designación misma de las juntas inscriptoras.

En consecuencia queda abierto el camino para que, en Julio o Agosto del año próximo, la Excma. Junta de Gobierno pueda proceder a la disolución del nuevo Congreso y a la deposición del futuro Presidente de la [illegible] [illegible] en el mismo considerando de ayer, con un pequeño cambio en las fechas.

NUESTRO COMENTARIO

Cuando los repetidos vejámenes inferidos por el régimen de Coalición a los derechos del pueblo, acarrearon su caída del Gobierno, el espíritu nacional vió subir al poder a los partidos aliados y vibró en un estremecimiento de esperanzas.

¡Acaso aquellos hombres, que habían estado esparciendo idealidades desde las filas de la oposición, lograrían implantar en el gobierno, las normas de justicia y de libertad que alumbraban como teas vacilantes el alma de las multitudes!

Y también estas esperanzas murieron, atormentadas por la incapacidad que es propia de las democracias incipientes.

La única fuerza organizada que entonces podía existir en el país, tomó las riendas del poder; hizo suya la causa de los humildes, **prometió regeneración y normas nuevas de Gobierno,** alzó sus espadas en caballerescos juramentos de honor. Y el pueblo — sacrificando su más caras tradiciones republicanas — le entregó, por fin, el rumbo de **su último esfuerzo** por alcanzar la redención dentro de las vías del orden.

Ha terminado, en consecuencia, la era de los desengaños sucesivos y estériles; y un nuevo fracaso de parte de los gobernantes de hoy, marcará también, fatalmente, el advenimiento de las conmociones violentas que produce la marcha de un pueblo, cuando se dirige, ciega y directamente en busca de vellocino de su felicidad!

DOMINGO ARTURO GARFIAS.
(Por la C. de Prensa del Centro de Propaganda Radical).

$ 175.-
TRAJES EN RICO CASIMIR OFRECE .
"BARRERA SASTRERIA"
826 — AGUSTINAS — 826

Hudson SPEEDSTER

cinco asientos con seis ruedas de alambre y PAIGE LIMOUSINE siete asientos con cinco ruedas de alambre. Ambos perfecto estado.

Tenemos encargo de vender y estarán en exhibición hoy, de 3 a 5, en nuestra oficina:

DELICIAS N.o 950 — BESA y Cía. Ltda.

MADRES
LOS NIÑOS DEBILES DEBEN TOMAR
RECALCINE
EL MAS PODEROSO DE LOS TONICOS
SE VENDE EN TODAS LAS BOTICAS
RECOMENDADO POR PROFESORES Y MEDICOS EMINENTES

EL PRESIDENTE DE LA JUNTA DE VECINOS DE NANCAGUA Y SUS GOBERNADOS

(CONTINUACION)

Insertamos a continuación el texto íntegro de la solicitud que a la Junta de Gobierno han elevado las personas de más representación de la Comuna de Nancagua, sin distinción de colores políticos, pidiendo la remoción del Presidente de la Junta de Vecinos, don Juan de Dios Rivera.

Por ella se podrá ver que no andábamos lejos de la realidad cuando afirmábamos que la designación del señor Rivera para dicho cargo, efectuada por el Secretario, señor Roldán, pariente del señor Rivera, era una verdadera aventura, cuya trascendencia no se podía precisar, pero de la cual podía asegurarse que no tendría buen fin y que, en último término, siempre sería motivo de impopularidad para el Gobierno.

¿Mantendrá el señor Roldán la designación de su pariente?

¿O tendrá un momento de calma para dejar sin efecto este desgraciado nombramiento.

No podemos conjeturar nada porque aunque es del hombre errar y de los hombres inteligentes reconocer y enmendar los errores cometidos, a veces puede más el amor propio de un gobernante que la voz de la razón y de sus antecedentes de justicia.

Podemos sí asegurar que el desacierto que significa la designación del señor Rivera no sólo afecta al señor Roldán que la hizo sino que, naturalmente, tiene que alcanzar al Gobierno en general que aparece manteniéndolo en su puesto.

Por hoy nos limitamos a insertar la referida solicitud.

Volvemos sí a llamar la atención del Gobierno acerca del peligro permanente de que puedan ocurrir hasta desgracias personales con motivo de la exhacerbación que ha producido este nombramiento en el pueblo de Nancagua y la actitud con que comienza a proceder el señor Rivera y que no desmiente de sus antecedentes de hombre falto de tino. Y toda la responsabilidad sería de los que insisten en sostener una situación imposible de tolerar para los habitantes de esa Comuna. Y decimos esto aunque personalmente poco nos afecta el mantenimiento del señor Rivera a quien en cualquier momento sabremos colocar en el terreno que le corresponda.

Y basta por ahora. Muy pronto daremos informaciones más interesantes sobre este caballero que ha tomado por asalto y por obra de la casualidad el gobierno de la desgraciada Comuna de Nancagua.

Excma. Junta de Gobierno:

Los suscritos, vecinos y propietarios de la Comuna de Nancagua, a V. E. con todo respeto exponemos:

Que en la Junta de Vecinos nombrada para dirigir los destinos de esta Comuna, fué designado don Juan de Dios Rivera, quien fué elegido Alcalde el día 8 del presente. Estimamos que la Excma. Junta de Gobierno ha hecho este nombramiento con el propósito de dar garantías a todos los habitantes, sin tomar en cuenta el color político de cada cual.

Es un hecho conocido que el señor Rivera pro su carácter batallador y sus antecedentes de luchador político, no es la persona llamada a regir los destinos de un pueblo tranquilo, porque él siempre ha luchado sin omitir medios, en contra de todos los elementos de orden.

Hasta hoy no habíamos levantado nuestras protestas en la creencia de que este caballero procediera con corrección; pero, durante el corto tiempo que está a cargo de la Alcaldía sólo se ha dedicado a ejercer venganzas en contra de todos los empleados municipales. Separó de sus funciones al secretario municipal que servía ese cargo durante varios períodos, separó también de su puesto al tesorero municipal, sin previo acuerdo de la Junta, al Comandante de Policía, con nombramiento Supremo, tramitado recientemente, no le ha permitido ejercer sus funciones. A todos estos empleados los ha exonerado de sus cargos, sin mediar ningún motivo que justifique esta medida.

Y como si esto no fuera suficiente, para colmo de sus arbitrariedades, ha dejado la Comuna sin médico, cuando tenemos el peligro de una epidemia.

Las incorrecciones que a diario se cometen, mantienen la intranquilidad de la Comuna y se espera que los atropellos de la autoridad del Alcalde no tardará en hacerse peores.

Si la Excma. Junta de Gobierno deseara investigar estos hechos, sería del caso enviar un delegado con amplias facultades, que pudiera imponerse de los procedimientos incorrectos del Alcalde.

Por estas consideraciones, pedimos a la Excma. Junta de Gobierno, que inspirándose en la norma que ha seguido, se sirva nombrar a otra persona en la Junta de Vecinos de Nancagua, que sea prenda de paz y tranquilidad para el pueblo.—Osvaldo Rodríguez.—Carlos Casanello.—Alejandro Montes.—L. Sani G.—Ernesto Hayden.—J. Almeida.—Ignacio Guzmán.—Artmeio Valenzuela.—Eulogio 2.o Fuenzalida.—Aliro Valenzuela.—Armando Rencoret.—José M. Munita.—Gustavo Reyes.—José Toro.—Bernardo Gajardo.—Manuel A. González.—J. Vendek M.—Luis Zenoni.—Roberto de la Calle.—Rafael Rodríguez.—Tomás Infante.—Jorge Cabrera.—Rafael Guzmán.—Salustio Bravo V.—Armando Quezada. — Augusto Gómez.—Walencio Valenzuela.—Luis A. Pérez C.—Manuel 2.o Pizarro.—Alejandro Ubilla.—Juan González.—B. Barros.—Erasmo Gajardo.—A. Vendek M.—Manuel Pavez.—Samuel Toro.—Arturo Molla.—L. Aránguis.—A. Santacana.—Isaac Cumsille.—Víctor Célis. — Matías Vega.—Ignacio Díaz.—Emilio Silva.—Luis A. Díaz.—Carlos Ulloa.—Germán Díaz.—A. Ampuero.—Eduardo Orellana.—Andrés Farías.—Andrés J. Moya A.—Arturo Carrasco.—Francisco Valdés V.—Isaías Villarroel.—Erasmo Pizarro.—J. Caviedes.—J. Olhagaray.—Guillermo Cumsille.—Emeterio Fuenzalida.—José M. Luque.—José A. Iturriaga.—José M. Delgado.—Carlos H. Bustos.—Evaristo 2.o Calderón.—Alfredo Mora.—Juan Aros.—Juan Bahamondes. — Arturo Acevedo.—Eduardo Díaz J.—Manuel Gutiérrez.—Juan A. González.—Ricardo Cabeza.—Ricardo Duque.—Miguel Iza A.—Pablo Marticorena.

FERNANDO JARAMILLO V.

PARTIDO DEMOCRATA

CENTRO DEMOCRATA "FRANCISCO BILBAO".—Se cita a sesión a los miembros de este Centro para mañana, a las 9 P. M., en su local, calle 21 de Mayo N.o 859.

HOY ELEGIRA MESA EL DIRECTORIO GENERAL DEMOCRATA.—Como se ha anunciado, esta noche se llevará a efecto la elección de la nueva Mesa Directiva del Partido Demócrata. Los candidatos que se han anunciado, son los señores Luis E. Concha, Dr. Pedro Fajardo y Guillermo M. Bañados.

La Secretaría ruega a los señores directores la mayor asistencia a esta sesión.

CENTRO ANTONIO POUPIN.—Se nos encarga citar a una amplia asamblea a efectuarse mañana Miércoles para tratar la completa reorganización del centro a las 9 P. M. en nuestro salón social, Recoleta 160.

Se encarece la asistencia especialmente a todos los consocios, los que deberán firmar el nuevo registro de socios para considerarse como tales y los amigos que simpaticen con nuestros ideales también podrán hacerlo considerándoseles como fundadores, para cuyo objeto habrá una comisión permanente que inscribirá todas las noches de 8 a 10 P. M.

PARTIDO RADICAL

CENTRO RADICAL.—Hoy, a las 9 1|2 P. M., sesionará esta colectividad política de la juventud radical, para ocuparse de la renuncia pendiente del presidente, y varios otros asuntos de importancia.

DIRECTORIO DEPARTAMENTAL—Cítase para hoy, a las 6 1|2 P. M., al Directorio Departamental Conservador.

Cameraphone

LA VICTROLA MAS PEQUEÑA DE RECIENTE INVENCION

Dimensiones: 10 x 15 x 17 ctm.

trucción y sonido son inmejorables y al ínfimo precio de
Acabamos de recibir una partida de estas máquinas cuya cons-

$ 190.-

A comerciantes y vendedores en general, rogamos solicitar detalles.

GALERIA EDWARDS
TERCER PISO, OFICINA 15
UNICOS IMPORTADORES
Nicolás Luis Morel. — Joaquín Larraín Tagle.

DON JORGE ASTABURUAGA VERGARA.—

Nuestra sociedad será dolorosamente sorprendida con la noticia del fallecimiento del señor Jorge Astaburuaga Vergara, ocurrido en las últimas horas de la tarde de ayer, después de haber sufrido las alternativas de una larga y penosa enfermedad.

Pertenecía el señor Astaburuaga al partido conservador, al que le prestó valiosos servicios.

Hace algunos años desempeñó el cargo de consejero de nuestra legación ante el Gobierno de los Estados Unidos, y de regreso a nuestra patria, trajo la representación de numerosas empresas comerciales americanas, fomentando así el intercambio comercial entre los dos países.

Dedicado por entero al comercio, el señor Astaburuaga se conquistó gracias a su esfuerzo y constancia, una destacada situación, retirándose no ha mucho, a su hogar en busca de descanso y reposo.

La muerte lo ha sorprendido en medio del dolor de los suyos a quienes les lega el ejemplo de una vida austera y el recuerdo de sus nobles enseñanzas.

ENFERMOS. — Se encuentra gravemente enferma la señora na Giuntini de Bolívar.

—Delicada de salud se encuentra la señorita Jeranita Izquierdo uneeus.

—Sigue inspirando serios temores la salud de don Enrique Riesco rrázuriz.

—Se encuentra gravemente enfermo el señor don Luis Garín ergara.

Lo atienden los doctores señores yarzún y Olerich.

TARDE DE MODA. — Durante la reunión social de moda de esta tarde en el Tea-Room de Gath y haves se ejecutará el siguiente hermoso programa de música escogida:

Primera Parte

1. Mozart. — Die Entführung aus dem Serail. (Ouverture).
2. Paderewsky.—Chant d'amour.
3. Greig. — March of the Dwarfs.
4. Rameau. — Minuetto.
5. Pick. — Mangiagalli-L'allée.
6. Ravel. — L'Heure Espagnole Comedie Lirique).

Segunda Parte

1. Bizet. — L'arlessienne (Suite N.o 2).
   a) Intermezzo
   b) Minuetto
   c) Farandole
2. Manuel de Falla. — Seguidillas.
3. Godard. — Mazurka.
4. Albeniz. — Córdoba.
5. Grieg. — Jour de Noces.

LA GRAN FUNCION DE BENEFICIO QUE OFRECE EL ACTOR DON ENRIQUE BORRAS, PARA EL "HOGAR INFANTIL ESPAÑOL". — Reina gran entusiasmo entre los organizadores del beneficio para esta simpática institución española, en sus trabajos de colocación de localidades para la hermosa función del Jueves, día 13, a las 9.30 de la noche en el Victoria.

Como anunciábamos ayer, el genial actor español señor Borrás, ha escogido la hermosa e instructiva obra de Linares Rivas, titulada: "La mala ley", con el fin de que el selecto público que asiste al Victoria pueda proporcionarse una hermosa velada.

Las entradas se expenden en las Casas Rau y Palet de la calle Estado y en el Círculo Español, Centro Español y Círculo Balear.

RECEPCION.—El Sábado pasado se efectuó la reunión que las señoritas Carmen y Leonor Huerta Arteaga ofrecieron a un grupo de sus relaciones en su elegante residencia de Avenida España.

CLUB DE SEÑORAS. — Biógrafo. — Esta tarde a las 6 tendrá lugar en esta sala la gran función a beneficio del Consejo Nacional de Mujeres. En la primera parte contribuirá a dar mayor realce a esta función, el concurso de la distinguida señorita Alicia Cahan quien interpretará hermosas composiciones al piano.

En la segunda parte se exhibirá la interesante cinta de gran lujo titulada "El Arco Iris", cuyo argumento de actualidad tendrá mucho éxito. Además se pasarán las "Modas N.o 2", donde se admiran las más bellas toilettes.

El valor de la entrada es de dos pesos.

MUEBLES
FRENTE AL CONGRESO
de todos estilos a precios baratísimos, vende
La Universal
CATEDRAL 1131
Damos facilidades en el pago. Entrega inmediata.

LA HIGIENE INTIMA ESTA BASE DE LA FELICIDAD FEMENINA
Gynesil
BOTICA FRANCIA ESTADO 184

Salón de Peinados
PAULIN y Cía.
Ahumada 172, entrada Pasaje Unión Central N.o 7
TELEFONO 2537
Ondulación Marcel. Manicure. Masaje facial. Especialidad en Tinturas. Salón especial para cortar el pelo de los niños. Especialidad en corte de Melenas.
N-13

INSTITUTO DE CIENCIA MENTAL, HUERFANOS 1326. — Hoy conferencia dictada por la señorita Teresa Huguet a las 6 1|4 de la tarde.

Tema: La psicología de los negocios.

NACIMIENTO. — Ha nacido un hijo del señor Juan Schroeder E. y de la señora Matilde Huneeus de Schroeder.

RESIDENCIA.—La señora Luisa S. de Cousiño ha fijado su residencia en Delicias 1667 y su oficina en Bandera 34, oficina 11.

BAUTIZOS. — Ha sido bautizada María Isabel Antúnez Valdivieso, hija del señor Daniel Antúnez Cisternas y de la señora Carolina Valdivieso de Antúnez.

Fueron padrinos el señor Régulo Valenzuela y señora Isabel Harrison de Valenzuela.

NO ES DAMA CATEQUISTA.—Se ha publicado un telegrama de Madrid según el cual doña Mercedes Morales habría sido procesada por curatela ilegal, y se agrega que esta señora es dama catequista.

Una persona recién llegada de España nos pide manifestar que es inexacto que la señorita Morales pertenezca o haya pertenecido alguna vez a la institución madrileña de damas que lleva esa denominación. Esto es fácil comprobarlo y consta, por lo demás, a todas las personas que hayan vivido en Madrid, donde la actuación de la señorita Morales en obras sociales es bien conocida.

REUNIONES DE MODA EN EL OLYMPIA.—Hoy, como día preferido por nuestras familias para asistir a las reuniones sociales de esta sala, habrá un tea-concert extraordinario a las horas ya establecidas para los Martes de moda, el que será acompañado de un espectáculo cinematográfico de arte francés moderno. La orquesta Grazioli ejecutará el programa que damos a continuación:

Hirch. Dolly, Shymmy.
Mascagni. Si, Fantasía.
Stoz. Cypre, Fox-trot.
Tosti. Encore, Melodía.
Candiolo. Góndola de amor, Barcarola.
Marcha.

EXPOSICION DE PINTURAS Y DE ARTE APLICADO. — En la presente semana, se inaugurará en la Sala anexa de "El Mercurio" una Exposición de Pinturas, trabajos de pirograbado en cuero y obras de orte originales de la señora Lidia Berroeta de Novoa.

La señora Berroeta de Novoa fué una de las alumnas más distinguidas de la Escuela de Bellas Artes en los cursos de escultura y pintura, habiendo obtenido los principales premios en todos los concursos por cuyos triunfos fué pensionada por nuestro gobierno a la Escuela de Bellas Artes. Han sido, además, premiadas sus obras con segunda medalla y recompensas especiales en diversas exposiciones del Salón Oficial de Bellas Artes en Chile y con la segunda medalla en Exposiciones de Buenos Aires y Quito respectivamente.

Conocidas son, pues, las dotes artísticas de la distinguida exponente, que, por primera vez exhibe ante el público algunas de sus obras las que no dudamos habrán de conquistarle un franco éxito.

FALLECIMIENTO.—Ha dejado de existir últimamente la distinguida dama señora Clara Villegas de Zarricueta, vinculada a prestigiosas familias de esta capital.

La noticia de su muerte, ha causado hondo sentimiento de pesar en nuestros círculos sociales donde gozaba de especiales afectos por su carácter franco y bondadoso.

MUEBLES
DE COMEDOR, DORMITORIO, ESCRITORIO
A precios sumamente bajos, con grandes facilidades en el pago, vende:
La San Antonio
MONEDA 952
FRENTE CASA MUZARD

PRONTO
Quiere usted cambiar el cútis cuánto antes: Use la Strong Cream, en 10 a 12 días estará usted muy satisfecha.
Provisoriamente detalles, de 2 a 6 P. M. BANDERA 60. Oficina 2.a.
STRONG CREAM
(CORREO) CASILLA 454
N-11

LINGUE
SE VENDE:
de 1|2x10, 3|4x10, 1x10, 1 1|2x10, 2x10, 3x10, 4x10, completamente seco.
DOMEYKO 2354
N-18

ESCUELA MILITAR
ADMISION DE CADETES PARA 1925
Se pone en conocimiento de los interesados, que se aceptan solicitudes para ingresar en calidad de cadetes efectivos o supernumerarios a los diferentes cursos de la Escuela, incluso al penúltimo (Curso Militar I), para el cual se exige el haber rendido satisfactoriamente el 6.º año de humanidades y haber hecho su servicio militar.
Dichas solicitudes deben encontrarse en esta Escuela antes del 16 de Diciembre del presente año.
Los exámenes de admisión a que son sometidos todos los candidatos, se llevarán a efecto del 1.º al 15 de Enero, en Santiago, y del 5 al 21, en provincias.
Los interesados pueden obtener mayores datos en las Comandancias Generales de Armas, en provincias, a las cuales se les han enviado prospectos de admisión, y en la Escuela Militar, en Santiago.
LA DIRECCION DE LA ESCUELA MILITAR.

NUESTRAS DAMAS.—

Señora Victoria O. de Prado

DERMAL
Jabon de Tocador
Puro como la nieve de los Andes

CENTRO FEMENINO DE ESTUDIO. — Próximamente daremos el día que el señor Alejandro Flores, dará en este Centro su hermoso recital poético.

La matrícula para los cursos prácticos de enfermeras, colocación de inyecciones y masajistas, sigue abierta, Delicias 1236.

Clases de hoy Martes: Piano, de 3 a 6 P. M.

MATRIMONIO CONCERTADO.—El Domingo se concertó el matrimonio de la señorita Nora Hudson Campbell con el señor Osvaldo Correa Avila.

EN LA PLAZA DE ARMAS. — Damos a continuación el programa que ejecutarán las bandas montadas, hoy Martes 11 del presente, en la Plaza de Armas, de 6.30 a 8 P. M., bajo la dirección del señor Alejandro Muñoz.

1). Marcha.
2). Richardy. Rapsodia, Española.
3). Wagner. Lohengrin, Fantasía.
4). Kollo. Cinematógrafo. Potpourri.
5). Verdi. Aída, Fantasía.
6). González. Murmullo, Schimmy

MATINEE INFANTIL. — Con motivo de haber hecho su Primera Comunión, la señorita Fanny Dittborn Murillo, convidó a una simpática fiesta a un grupo de sus amiguitas.

Asistieron: Rebeca Sánchez Cerda, Dolly Stuven, Nené Toro Maillard, Blanca Murillo Costa, Luz María Aldunate, Marta Sánchez Cerda, Sofía de Castro Reyes, Consuelo Salinas Méndez, Inés y María Valdés Figueroa, Gabriela Duval Cerda, Carmen Besa Cerda, Magdalena Greene, Loreto Murillo Cerda, Rosa Infante Reyes, Marta y Margot Rivas Sánchez, Carmen Vergara, Angela Ortúzar, Echazarreta, Nena Vial Izquierdo, Magdalena Lecaros Besa, Anita Paz Echeverría Baeza, Raquel Fresno, María y Elena Dittborn, Ana Fierro, Mercedes y Javiera Arnolds, Hortensia y Carmen Dittborn Murillo y los siguientes jóvenes: Ruperto Murillo Costa, Diego de Castro Reyes, Jorge Navarro Briceño, Enrique y Eugenio Duval Cerda, Carlos y Fernando Murillo Cerda, Alvaro Besa Cerda, Gabriel Infante Rengifo, Julio y Alberto Dittborn Murillo, Alfredo Echazarreta y Eugenio Dittborn Pinto.

BEBA
COMO APERITIVO
un COCTAIL en COGNAC LA PARRA DE ORO y como digestivo una copa de COGNAC LA PARRA DE ORO, de la VIÑA ERRAZURIZ PANQUEHUE, se sentirá sano y reconfortado para su trabajo.
Pídalo al Depósito de esta Viña en Santiago:
SANTA ROSA 835
Teléfono 164 Matadero
PRECIO DEL CAJON: $ 144
LUIS GONZALEZ Z.
AGENTE

Manera de hacer desaparecer un cutis malo

(Del "London Fasions")

En ningún caso los cosméticos mejoran un cutis malo, puesto que tales ingredientes son positivamente dañinos, lo más razonable es extirpar el vello mortecino del rostro, permitiendo, así, que la nueva piel pueda exhibir su frescura y lozanía. Para obtener este resultado, se procede de una manera muy sencilla. Extiéndase por el rostro un poco de cera pura mercolizada todas las noches, y lávese por las mañanas con agua caliente. Dicha cera, que puede ser adquirida en cualquier farmacia, tiene la propiedad de absorber la cutícula desfigurante de un modo gradual y sin dolor. Extirpa también imperfecciones, como manchas rojas, barrillos, quemaduras de sol, etc. Como hermoseador general del cutis, este antiguo remedio no tiene rival.

MATRIMONIO LARENA ROMO -DE LA MAZA GOMEZ. — Se efectuó privadamente en Los Angeles el enlace de la señorita Elena Larenas Romo con el doctor don Alberto de la Maza Gómez.

En la ceremonia civil sirvieron de testigos por parte del novio, los señores Carlos de la Maza, Joselín de la Maza y Gonzalo Bunster Gómez; y por parte de la novia, los señores José Miguel Varela V., Ramón Luco, Víctor Jensen y Carlos Camus.

Padrinos del novio en la ceremonia religiosa lo fueron el señor Benjamín Perry y señora Edelmira de la Maza de Perry; y de la novia el señor Demófilo Larenas Fuenzalida y señora Ismenia Romo de Larenas.

PRIMERA COMUNION. — Con toda solemnidad se efectuó el Domingo último en la Iglesia de las Agustinas la Primera Comunión de las alumnas del Colegio Universitario Inglés.

Ofició la misa el Excmo. señor Nuncio de S. S. Monseñor Aloisi Masella, sirviéndole de ayudante el señor Pbro. don Juan Francisco Fresno y el señor secretario de la Nunciatura, Monseñor Federico Lunardi.

El Pbro. señor Fresno habló a las niñitas en sencillas y conmovedoras palabras sobre el acto que iban a realizar.

Durante la misa una espléndida orquesta tocó escogidos trozos de música.

Las alumnas que hicieron su Primera Comunión, son:

Acevedo González Marta, Araíi Espinoza Ana María, Araíi Espinoza Maraí del Rosario, Benítez Zúñiga Mercedes, Commentz Vaccaro Ruby, de la Cruz Castro Alicia, Dittborn Murillo Fanny, Echeverría Baeza Paz, Edwards Gana Olivia, Infante Reyes Ana, Jara Gumucio Inés, Lecaros Besa Ignacia, Lecaros Besa Margarita, Mandiola Garland Eugenia, Saavedra Alcalde Gabriela, Santa Cruz Arístegui, Adriana, Spencer Gallo Thelma, Tagle Lacourt Judith, Toro Melo María y Toro Melo Ofelia.

CASAS QUINTA
SOLICITO ORDENES DE ARRIENDO EN ÑUÑOA, PROVIDENCIA, MACUL, PEDRO DE VALDIVIA
Tengo numerosos pedidos de clientes con referencia de primera clase.
GARANTIZO ARRIENDO RAPIDO
HUERFANOS 1153
JOSE LUIS SILVA

Hoy Bailes
ORQUESTA RISPOLI
MARTES POPULAR
Tarde, 6.30 P. M., $ 2. Noche: 9.30. Caballeros, $ 3; señoritas, gratis.
6 1|2 P. M., diariamente, bailes con Rispoli, $ 2.
PROF. ESCOBAR.— PUENTE 682

Maison Gualtieri
ESTADO 357, SANTIAGO
VALPARAISO 545, VIÑA DEL MAR
GRAN REBAJA DE PRECIOS
VESTIDOS
ABRIGOS
SOMBREROS
EUCAS
MALETINES
ETC.

CONSEJO NACIONAL DE MUJERES.—Hoy Martes, a las 6 P. M. se exhibirá en el teatro del Club de Señoras, graciosamente cedido por esta institución, la hermosa película titulada "El Arco Iris". Habrá además un escogido programa musical, que sin duda despertará el interés del público por asistir.

El valor de la entrada es de dos pesos.

LA SEÑORA ELOISA SOTOMAYOR v. DE PALACIOS.—Después de una penosa y prolongada enfermedad, ha dejado de existir últimamente la respetable señora Eloísa Sotomayor v. de Palacios.

Su bondad de carácter y sus grandes virtudes la hicieron acreedora al aprecio y cariño de cuantos la conocieron. La señora Sotomayor v. de Palacios pertenecía a una distinguida familia de la capital y su desaparecimiento lleva el luto a respetables hogares de la sociedad de Santiago, donde era justamente apreciada.

Sus funerales se efectuaron privadamente el Sábado pasado.

CONTRA EL DOLOR DE CABEZA Y MAREOS

Juan Fleischmann

Tiene el honor de invitar a su antigua clientela para darles a conocer el aparato de su invención denominado Céfalo Compresor, previlegiado en España, Italia, Suiza y Argentina, para quitar dolores de cabeza, evitar náuseas, mareos de mar y tierra. Calle Dieciocho N.o 52.

De 10 a 12 y de 2 a 5, todos los días.

"DRYCO"
El alimento para guaguas que supera a todo lo hasta hoy conocido.
El único similar a la leche materna.
EN VENTA EN TODAS LAS BOTICAS

EN EL CLUB DE SEÑORAS.—

Como ya se ha anunciado tres son las señoras: Josefina Torres de Oyarzún, Elena Fuenzalida Morandé y Gabriela M. de Valdés, los que no careciendo de renombre entre las aficionadas a labores artísticas, exponen por vez primera un conjunto de obras variadas y selectas y por el segundo esfuerzo de magnitud.

El golpe de vista que presenta el salón arreglado con esmerado buen gusto es agradable, y por eso desde que una traspasa el umbral, siéntese irremediablemente atraída a ir de un punto a otro a curiosear los trabajos, con el fin de comprender el tema y saborear detalles.

La obra de mayor aliento, es el amoblado completo de salón con rasgos de estilo Luis XVI, enteramente tallado, y tapizado con felpa, realzada de color azulina, es todo un esfuerzo titánico de la paciencia y entusiasmo femeninos. Su autora es la señora Josefina Torres de Oyarzún.

La señorita Elena Fuenzalida Morandé, que no ha mucho hizo un curso de vacaciones en cestería a las maestras normales, encaminado a fines utilitarios y prácticos, aporta una colección de muebles valiosos, hechos con mimbre nacional. Un escritorio semi americano con su banqueta, un carrito para servir té y un pedestal arqueado del cual cuelga una jaula en forma de globo, hablan muy claro de los fines que persigue su autora: belleza y utilidad.

Hay además pedestales con sus respectivos maceteros, jardineras, enormes lámparas con pantallas, elegantes biombos, una variedad de canastos papeleros y jardineras. Pequeño es el contingente que aporta Gabriela M. de Valdés, sin dejar por eso de ser artístico. Se reduce a cojines de raso pintados y a flores artificiales, como ser: rosas, botones de rosas, enredaderas de flor de la pluma, las que exparcidas en maceteros, jardineras y canastillos, dan su nota pintoresca y alegre.

Bien merecido se tienen estas señoras el interés que ha despertado entre el público, la exposición, que se vé en todos momentos muy visitada, seguro de encontrar en ella un objeto de buen gusto y adquirirlo a precio módico.—Luisa Zanelli López

LA AFLUENCIA DEL PUBLICO

fué tan enorme en el día de ayer, que más de un 50 % de nuestra clientela, no pudo aprovechar las grandiosas ofertas que anunciamos. En beneficio de ella, ampliaremos el plazo que habíamos designado.

Tome nota y aproveche esta única ocasión de precios

Artículos de Lana

TRAJES sastre de lana con seda, valían $ 200 y 250, rebajados a . . . . . . $	70.00
PALETOES lana punto grueso, en todos colores, valían $ 90, rebajados a . . . . . $	39.00
PALETOES lana punto fino, valían $ 85, rebajados a . . $	35.00
PALETOCITOS lana para guaguas, tejido a mano, valían $ 20 y 25, rebajados a . . . . . $	11.00
PALETOES de hilo negros, valían $ 50, rebajados a . . . $	22.00
CASACAS de lana todos colores, valían $ 60 y 70, rebajados a . . . . . $	27.00
CAPITAS de lana para niñitas de 3 a 6 años, valían $ 60 y $ 50, rebajados a . . . . . $	24.00
CHAMBRITAS de lana para guaguas, valían $ 10, rebajados a . . . . . $	4.50
CHALES de lana doble, blanco, rosa y perla, valían $ 65, rebajados a . . . . . $	45.00
TERNITOS lana punto grueso, con gorro, valían $ 40, rebajados a . . . . . $	20.00
TERNITOS de jersey, casaquita listada, con gorro, valían $ 40 y $ 50, rebajados a . . . . . $	25.00
TERNITOS lana con seda, novedad, valían $ 50, rebajados a . . . . . $	27.00
TRAJES sastre de seda tejido, novedad, valían $ 300, rebajados a . . . . . $	110.00

Artículos de Seda

PALETOES de seda tejido grueso y fino, valían $ 180, rebajados a . . . . . $	75.00
CASACAS de seda último modelo, valían $ 80, rebajadas a $	35.00
CASACAS de seda, modelo blusón, valían $ 120, rebajadas a . . . . . $	38.00
CASACAS de seda bouclette, valían $ 140, rebajadas a $	39.00
ECHARPES de seda con guarda, valían $ 120, rebajados a . . . . . $	63.00
BUFANDAS de seda bouclette, valían $ 80, rebajadas a $	38.00
BUFANDAS de seda largas, rayadas, vertical y horizontal, valían $ 75, rebajadas a . . . . . $	29.00
BUFANDAS de seda en color negro y blanco, valían $ 75, rebajadas a . . . . . $	32.00
JERSEY de hilo para niños, todos tamaños, valían $ 15 y 20, rebajados a . . . . . $	8.00
TERNITOS de hilo para niños, valían $ 25, rebajados a . $	14.00

Lana Fleisher en ovillos para tejer a mano, se realiza a UN PESO el ovillo

Fábrica de Tejidos "The Jersey"
Depósito de Ventas de esta GRAN REALIZACION
21 DE MAYO
ESQUINA DE SANTO DOMINGO

SPLENDID

HOY 6 y 10 P. M.

Se ruega la puntualidad en la hora pues las funciones comenzarán en punto

"LA MONJITA"

Por **LILLIAN GISH**

La grande y conmovedora película del siglo

Lillian Gish en LA MONJITA

HARA LLORAR DE EMOCION A QUIEN LA VEA

LA MAS DELICADA Y CONMOVEDORA SINFONIA DE AMOR, DE DOLOR, DE TERNURA Y DE TRISTEZA, DE UN AMOR TAN GRANDE COMO IMPOSIBLE

Super - producción METRO

Metro Pictures

Unico concesionario: Max Glücksmann

Nunca se ha hecho ni se hará nada mejor

Obra que jamás será olvidada y dejará imborrables recuerdos en el alma de quienes la vean.

Magistral adaptación de la célebre novela "The White Sister", de F. Marion Crawford, super-producción METRO, dirigida por el rival de Griffith, Henry King.

"La Monjita" es el más grande alarde de arte exquisito, de amor inmenso, de escenarios de tragedia dantesca, y jamás se ha hecho una película de su importante grandiosidad, de su arte, belleza y emoción, producción que realmente

TIENE ALMA

Un espectáculo jamás visto en el cine

La Consagración de una Monja

Aparece en esta obra, como espectáculo "sin parangón", la consagración de una Monja, con todos sus detalles, desde el noviciado, hasta su impresionante desposorio con el Señor.

Realizada en Italia, presenta los más hermosos paisajes meridionales, Nápoles, la más bella ciudad del Mediterráneo, y reconstituye en forma estupenda

Una erupción del Vesubio

como jamás se ha hecho hasta la fecha.

EN UNA SOLA — FUNCION —

se exhibirá "La Monjita", a pesar de ser su largo de dos.

MUSICA PROPIA Y SINCRONIZADA A SUS ESCENAS INCOMPARABLES

LOCALIDADES EN VENTA DESDE LA 10 A. M.

"Juan José" esta noche por Borrás

La preciosa comedia dramática de Parker, "El Cardenal" que se puso ayer en escena en sección vermouth en el Victoria, a beneficio del Apostolado de Instrucción llevó un numeroso público.

La interpretación como siempre correcta superando la labor de Borrás.

En la noche se representó el drama de López Martín "El Rebaño", pieza que conocíamos por los elogios de la prensa extranjera.

El público premió la labor de don Enrique Borrás en el rol de Gil Rincón.

Para la vermouth de hoy se pone en escena por última vez el drama de Giacometti, "La Muerte Civil" que el Domingo alcanzó un buen éxito artístico y de taquilla.

Para la función nacturna se ha elegido uno de los dramas más profundos del insigne dramaturgo español don Joaquín Dicenta titulado "Juan José", en cuyo rol protagonista el gran actor Borrás, hace una de sus más grandes creaciones dramáticas.

El Viernes debuta la Compañía de Bataclán en el American Cinema

Este espectáculo que sin necesidad de tocar los lindes de la sicalipsis, resultará liviano y alegre y absoluta novedad en nuestro ambiente.

La presentación que se hará de este género al estilo de las grandes revistas bataclánicas de León Volterra y Madame Rasimi, será otro de los factores que influirá a la admiración del público, pues nada se escatimará para que ella resulte grandiosa y de buen gusto escénico.

Los números originalísimos del programa prestarán a dar brillo a sus funciones, y si a esto agregamos que el conjunto artístico de la compañía lo componen más de 30 chicas escogidas entre las de mejor figura y belleza, tendremos pues un espectáculo atrayente y animado.

Amdaeo Vives y su Compañía

DEBUTARA LA PROXIMA SEMANA EN EL VICTORIA

De los acontecimientos teatrales de más trascendencia en nuestro ambiente de estos últimos tiempos, la temporada de arte lírico español, que en breve nos proporcionará la compañía que preside el insigne maestro y compositor musical español, Amadeo Vives, será indiscutiblemente una de las de más alto significado artístico.

Ultimamente, el debut de la compañía del maestro Vives en Valparaíso constituyó uno de los triunfos más brillantes que se recuerdan en el escenario del primer coliseo de ese puerto.

El público prorrumpió a la presentación de la compañía, en atronadoras salvas de aplausos, que interrumpieron por algunos segundos la interpretación de la hermosa obra del maestro Vives "Doña Francisquita", considerada por las críticas de España, Argentina y de Valparaíso mismo, como una de las joyas del teatro lírico hispano.

El debut de la compañía del maestro Vives se efectuará en el Victoria de esta capital en el próximo Viernes 21, debutando con una de las obras de más éxito del repertorio lírico del conjunto.

Desde luego hemos notado en el ánimo del público santiaguino un vivo entusiasmo ante esta verdadera embajada de arte, que preside como hemos dicho una de las más grandes celebridades del género musical de España, el maestro Amadeo Vives.

"El Gringo Baratieri"

EN VERMOUTH Y NOCHE

Las funciones de hoy, en La Comedia, se harán con dos nuevas representaciones de la graciosísima obra de Alberto Novión, "El gringo Baratieri", producción que llegará a las Bodas de Plata con una aceptación extraordinaria. Los méritos de la obra pueden deducirse por este hecho muy raro en nuestro ambiente teatral, donde la mayoría de las obras desaparecen del cartel casi a raíz de su estreno.

Este éxito extraordinario del "Gringo Baratieri" sin restarle merecimiento a la obra, se debe principalmente a la magnífica y divertida interpretación que del personaje protagonista hace Esteban Villanova, actor que está demostrando ser una de las figuras más eficientes del teatro argentino.

REPUBLICA

—HOY—

Dirección Max Glücksmann

SESSUE HAYAKAWA

en su más grande creación el poema pasional:

Rosas Negras

Hoy, Odette trabajará en la tarde y en la noche en el Setiembre

El éxito entusiasta y definitivo alcanzado por Odette Florelle en sus presentaciones del Sábado y Domingo en el Setiembre, han logrado atraer la atención del público de Santiago hacia el espectáculo que ella presenta. Artista fina, de modales distinguidos, ha demostrado que la canción es un arte en el que no caben las notas groseras y de mal gusto, sino que al contrario ella es el producto quintaesenciado de la selección y del refinamiento del gusto de un pueblo.

Odette Florelle, a sus cualidades de cancionista, ha agregado el de "diseuse", género este último que sólo se cultiva en Francia y en el cual la gentil artista nos demuestra sus cualidades de intérprete dúctil y comprensiva.

Un detalle que valoriza aún más el trabajo de esta bella intérprete de la canción francesa, es la sencillez y elegancia de sus toilettes. Todos sus trajes confeccionados expresamente para ella, por la Casa Patou, son el producto de una refinada elegancia y del estudio de los modistos de la celebrada casa de modas parisina.

Hoy Odette, trabajará en la tarde y en la noche, estrenando los coupets "Qu'en et reux" "Java" javuu" "Java". "Grigri D'Amour" "Monsieur" repitiendo además el couplet coreable "Fernande y Toit et Moi".

El cine proyectará la gran producción francesa "La Casa Cercada" de Pierre Frondale.

Los espectáculos del Santiago

Una concurrencia numerosa favoreció los espectáculos del teatro Santiago ofrecidos ayer, que contaban con la novedad de dos estrenos de importancia. Se presentaron la pareja de bailes modernos Franco-Chocano y los duetistas Santo-Ferry.

Respecto a los primeros, nos es grato consignar el entusiasta recibimiento que nuestras familias tributaron a la celebrada pareja coreográfica, pues aplaudieron con verdadero cariño los diversos números de baile.

Estos artistas fueron ovacionados en sus números de la Gavota Pawlova, Vals Bleu y en Shimmy primitivo. que ellos interpretan en forma muy original y fácil al aplauso. Franco interpretó sólo un baile de fantasía (Matellot), que fué el mayor éxito de la noche.

Los Santo-Ferry se han hecho populares y simpáticos con su eficiente actuación en otras salas y su debut en este teatro central ha sido su definitiva consagración entre nosotros.

La compañía Juan Domenech interpretó con la corrección de siempre la divertida comedia "La casa de los milagros", original de Paradas y Jiménez, los celebrados autores de "Las corsarias". El público rió entusiastamente con la graciosa trama y las hilarantes escenas de esta obra, que fué interpretada por los principales elementos de la compañía.

Hoy habrá dos funciones: vermouth y nocturna, a cargo de los bailarines Franco-Chocano y de los duetistas Santo-Ferry.

La compañía Domenech repetirá el gran éxito cómico de ayer, "La casa de los milagros".

El debut de la Compañía de Revistas en el Santiago

Con verdadero interés espera nuestro público la reaparición de la compañía de revistas de los hermanos Mesutti, pues sus espectáculos vendrán a poner una franca nota de alegría en nuestro ambiente teatral, absorbido actualmente por numerosas compañías de comedias y de dramas.

Las revistas de este conjunto, con su música alegre y pegajosa y sus escenas picarescas, han de renovar las atrayentes veladas teatrales de meses pasados, logrando ahora mayor interés e importancia, por cuanto el repertorio ha sido aumentado considerablemente con obras de verdadera valía.

Así, desde el día del debut—fijado para el Sábado venidero—esta compañía iniciará la serie de importantes estrenos que ha montado durante su jira por el norte y sur del país y que ya tienen el prestigio que le dió el aplauso unánime y entusiasta de la prensa y del público de Buenos Aires.

"Las vírgenes eternas"—que es la obra del debut—es una revista alegre e intencionada y cuya música está llamada a popularizarse rápidamente.

La compañía Mesutti la presenta con la fastuosidad y el lujo de costumbre y los principales artistas están muy bien en sus respectivos papeles.

Participarán en la interpretación el popular Manolo Montero, Rosario Pacheco, Amalia Montero, María Wilson y en fin, todos los artistas más destacados del conjunto.

DE FAMILIA REAL ES LA BAILARINA IRENE TUDOR, QUE SE PRESENTARA EL MARTES EN EL SETIEMBRE

ES DESCENDIENTE DE ANTIGUOS REYES INGLESES

Verdaderamente novelesca es la vida de Irene Tudor, la famosa bailarina inglesa. Es hija de William Tudor, descendiente directo de la familia real de los Tudor, de Inglaterra.

Se ha dedicado al arte por necesidad, para rehacer su fortuna y poder rescatar su ancestral castillo y dominio de Pencarreg. No ha querido mezclar su sangre con la de millonarios advenedizos.

Ella ha actuado durante un año seguido en el Gaiety Theatre, de Londres, con un éxito asombroso, ya que es un caso sumamente raro que una dama de su alcurnia se dedique al teatro.

Irene Tudor se presentará en Chile el próximo Martes, en el Teatro Setiembre, una vez tominada la temporada de Odette Florelle.

Por el retrato que ilustra esta información, nuestros lectores podrán

juzgar de la belleza extraordinaria de la aristocrática bailarina.

HOY

T. BRASIL

PLATEA $2

Los Amores de UN PRINCIPE

¿Por qué provocar al Destino?

Las perlas traen lágrimas,

Lady Harrison

☛ Mañana

Setímbre y Esmeralda

JUEVES: O'Higgins

"Alfilerazos" irá por última vez el Viernes

En el Victoria se efectuará el Viernes próximo una gran velada artístico-social en homenaje a la belleza chilena y a su reina señorita Pila Subercaseaux Aldunate, organizada por las empresas "La Nación" y Zig-Zag".

En esta velada participará la compañía que dirige Enrique Borrás, representando por última vez la comedia de don Jacinto Benavente, "Alfilerazos". Además el célebre actor recitará el monólogo de Joaquín Dicenta, "La Huelga de de los Herreros".

Las localidades para esta función están a la venta en la boletería del Victoria.

MUSICA

Una institución nacional

El arte es también una preocupación nacional en estos momentos. La vitalidad de la juventud de hoy pasa por una prueba definitiva. La política absorve las actividades de muchos, quienes por vocación vivían entregados a un orden de ideas y de trabajo muy diverso.

No obstante y por razón de estar muy despiertas todas las iniciativas y por la vibración que llena el aire y sacude los espíritus, en estos días resonarán las armonías dormidas en el fondo de las bibliotecas musicales desde hace mucho tiempo. Y quien, a costa de grandes esfuerzos, ha logrado interesar la opinión convirtiendo en una realidad una bella promesa, es Domingo Santa Cruz, director y fundador de la "Sociedad Bach". El es quien, con una perseverancia invencible, ha logrado echar las bases de esta sociedad, que podrá llegar a ser el fundamento del desarrollo musical de que es suceptible un medio bien dispuesto como el nuestro, y que ha sido muy abandonado por los que podrían guiarlo, pero desprovisto de iniciativas desinteresadas como ésta. Sin ningún apoyo oficial, sin compromisos profesionales de ninguna especie y sin otro propósito que el de hacer "arte por el arte", esta Sociedad quedará solemnemente consagrada con el concierto coral que se llevará a efecto el Miércoles próximo en el Teatro de la Comedia.

Un grupo de los más grandes maestros de la música coral será presentado en esta ocasión. Entre ellos, Palestrina y Victoria. Sobre el primero no hay nada que decir, pues se sabe que es la cúspide, la perfección de este género de música; sobre Victoria, que es el orgullo de nuestra raza como compositor de música sagrada y que es casi desconocido entre nosotros, habría mucho que comentar, pero bástenos decir que es una suerte y una ocasión extraordinaria que una de sus admirables obras figure en el programa.

Juan Casanova V. dirigirá el concierto sinfónico de Américo Tritini

Para la generalidad del público que conoce la personalidad artística del distinguido concertista de piano Américo Tritini, ha de ser motivo de justo entusiasmo, el nuevo concierto sinfónico que prepara este inteligente artista del teclado, que se ha manifestado como uno de los más aventajados intérpretes de los grandes genios compositores de la música clásica y contemporánea.

Américo Tritini, ha dado una nueva muestra de su capacidad artística, y de su talento en la organización de estos recitales, entregando la dirección de la gran orquesta a uno de los más preparados directores de grandes masas orquestales, Juan Casanova Vicuña, director general de las bandas del Ejército.

Y, para dar más brillo al programa que organiza para esta velada, tomarán parte dos de los más distinguidos amateurs del bel canto, Raúl y Marta Balmaceda, jóvenes de nuestra sociedad, que por sus condiciones artísticas y por dominio en el canto se han hecho distinguir en forma encomiástica.

Dentro de poco daremos a conocer el programa completo de este gran concierto sinfónico.

Concierto Aracena Infanta

El 1.o de Diciembre se efectuará en el teatro Miraflores una gran velada musical de presentación del maestro Aníbal Aracena Infanta, quien dará a conocer sus últimas tigiosos cantantes nacionales.

Para este concierto, además han ofrecido su concurso los más prestigiosos cantantes nacionaes.

En una edición próxima daremos a conocer el programa que se desarrollará

Coliseo Nacional

NUEVAMENTE "LA BAYADERA" DE KALLMANN

Después de haber cumplido veinticinco representaciones, casi siempre con teatro lleno, y de haber constituído el éxito más grande que en su temporada ha tenido la Compañía Cortadellas-Gironella, esta noche vuelve a subir a escena en el Coliseo Nacional la vistosa y aplaudida opereta de Eric Kallmann, "La Bayadera". No decae el entusiasmo por esta obra porque, sobre contar con hermosa música y simpática letra, tiene especiales exigencias de decorados y trajes, de presentación escénica en general y de danzas y evoluciones corales que la Compañía del Coliseo cumple ampliamente. Además, en esta obra se distinguen casi todas sus primeras partes.

—Para fines de la semana está anunciado el estreno por este conjunto de la hermosa opereta en tres actos del maestro Franz Lehar, "La Mazurca Azul". Esta obra, que el público conoce y que ha sido una de sus preferidas, se ensaya cuidadosamente y será montada sin omitir detalle aguno de presentación. Trabaja en ella toda la compañía.

Un drama de salón, por Borrás

El ilustre trágico español don Enrique Borrás estrenará próximamente el drama de don Eugenio Orrego Vicuña "Tragedia Interior" en el cual corresponderá desarrollar una labor proporcionada a sus extraordinarias facultades artísticas.

"Tragedia Interior" es un drama de salón que se desenvuelve entre personas de la high-life cosmopólita es decir, su acción se puede situar en cualquier medio social elevado de Europa o América.

El señor Borrás ha tomado a su cargo con verdadero cariño el rol protagonista, siendo de notar que ésta la primera vez que el creador de "Tierra Baja" y "El Místico" ha aceptado interpretar personalmente una obra de autor americano.

"Tragedia Interior" fué leída ayer a la Compañía Borrás, iniciándose inmediatamente los ensayos.

El Gran Circo Jockey Club

La Empresa Pellegrini-Ruzzore, presenta las útimas funciones del Circo Jockey Club, en su local de San Diego y Franklin al lado de la Fábrica de Vidrios.

Hoy habrá un programa de lo más selecto y se presentan nuevos estrenos.

BORAXOL
EL MEJOR JABON

TEATRO AMERICAN CINEMA

VIERNES 14

Debut

DEL BATACLAN

NOVELTI INTERNATIONAL FEERIE

30 chicas en la Platea

ATENAS ESPECIAL 6.15 NOCHE 9.30

Pirulita

la encantadora ñatita en su última gran creación:

EL SECRETO DE FAMILIA

PROVIDENCIA ESPECIAL 6.30 NOCHE 9.30

RAQUEL MELLER

la divina actriz en la soberbia producción:

VIOLETAS IMPERIALES

IMPERIO

CHILEAN CINEMA CORPORATION

ESTADO 239
TELEFONO 2593

EL CINE DE LOS GRANDES ESTRENOS

HOY CON el AMOR no se JUEGA

6.30 y 9.40

Hermoso drama de la manufactura FOX, que señala los peligros de las mentiras de amor y la pasión rabiosa de dos hombres que fueron juguete de una misma mujer. Ella: STELLA TAYLOR.

MAÑANA
PLATEA
$ 5.-

LOCALIDADES NUMERADAS EN VENTA

LO MAS GRANDE DEL CINE EMOTIVO
SUPER-FOX

EL ESTRENO MAS NOBLE Y HERMOSO DEL AÑO

LA PELICULA EJEMPLAR, DONDE SE DESDEÑA LA FANTASIA PARA PLASMAR EN ARTISTICAS FORMAS EL CAUDAL AUTENTICO DE LOS MAS HONDOS SENTIMIENTOS HUMANOS. MAS QUE UN ESPECTACULO, ES UNA SUCESION DE CUADROS DE VIDA, ANTE LOS CUALES LLORA TODO ESPECTADOR, NO POR CONMOCION NERVIOSA DEL INSTANTE, SINO POR EL EMOCIONADO DESPERTAR DE SUS SENTIMIENTOS DE HIJO.

HONRARAS A TU MADRE

SE TRATA DE UNA SOLA FUNCION INDIVISIBLE CON 11 LARGOS ACTOS

SE HACEN BREVISIMOS, POR EL INTERES DE LA ACCION

GRANDIOSO PROGRAMA MUSICAL — MUSICA ESPECIALMENTE SINCRONIZADA POR LA ORQUESTA GRAZIOLI

HORAS PUNTUALES DEL ESPECTACULO: 6.15 Y 9.40 P. M.

NOTICIAS CINEMATOGRAFICAS

HOY ESTRENA EL SPLENDID "LA MONJITA"

Que Lillian Gish interpretó en los más bellos y evocadores lugares de Italia. — Lillian Gish halla en la heroina, "La Monjita", el personaje idealizado por el amor humano y por la fe.

"The White Sister", (La hermana blanca), es una de las más célebres novelas de la famosa escritora inglesa F. Marion Crawford, que se hizo rápidamente popular por la gran simpatía que despierta la suerte de su heroína, una dulce jovencita víctima del egoísmo de las gentes y de su propio destino, por el calor de humanidad de las pasiones que pinta, por el interés de su intriga, simple y de fácil desarrollo por la sencillez de su estilo literario, y en fin, por el problema psicológico, aunque no nuevo, pero siempre interesante que plantea.

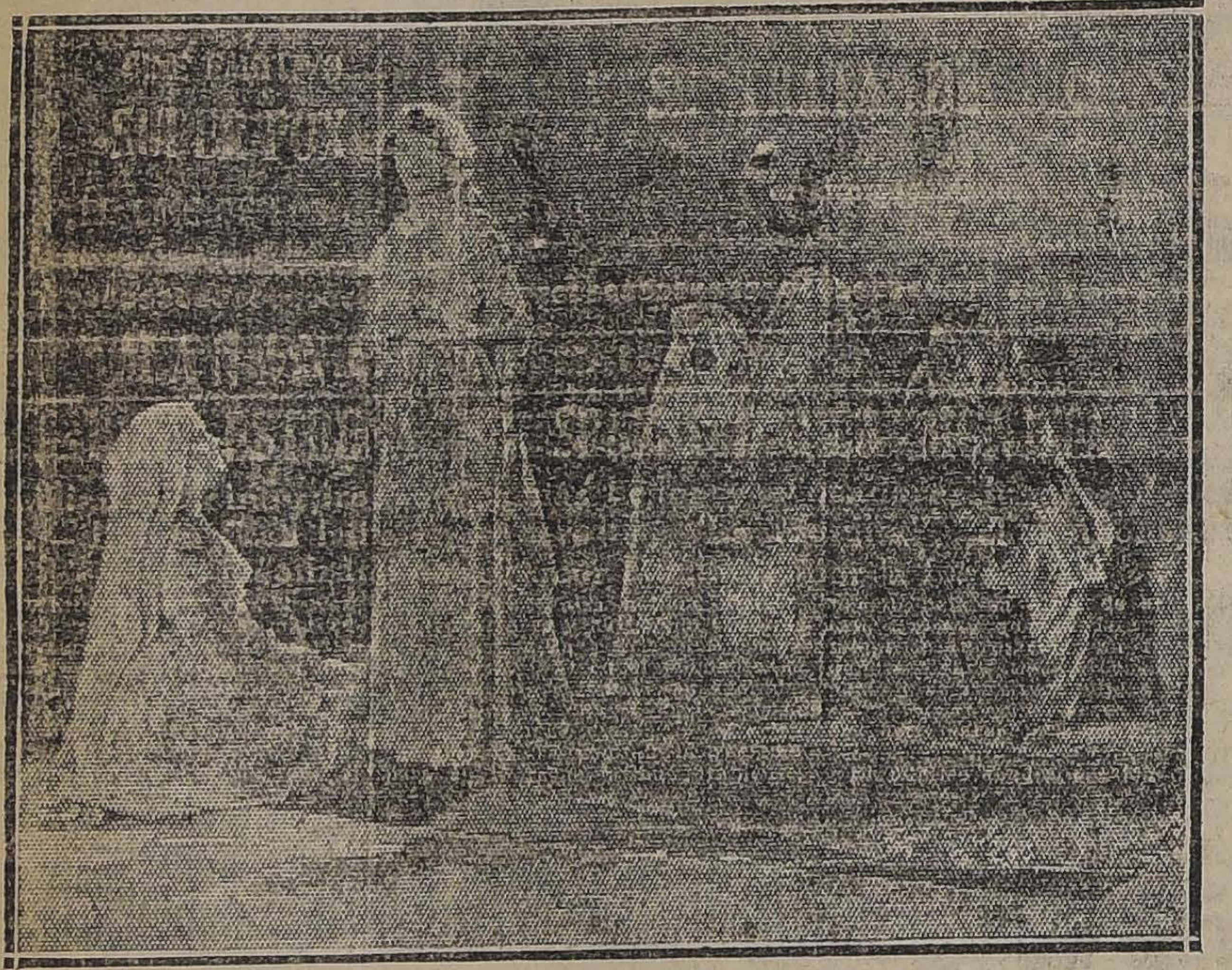

EL ASUNTO.—En dos palabras puede sintetizarse el asunto de "La Monjita" que Max Glücksmann, hará estrenar en las funciones de hoy del Splendid Theatre, pues no es esa una obra de intriga novelesca, sino una novela cuyo principal interés reside en los caracteres y en las pasiones que entran en juego.

Una niña de familia aristocrática ha sido despojada de su herencia por su hermanastra, quien a la muerte del padre de ambas, se apodera delictuosamente de todos los bienes de la familia. Esta hermanastra nutre desde su infancia una secreta antipatía por ella, antipatía que se torna en terrible odio cuando el hombre que ella ama, se enamora de su hermana.

Desposeída, arrojada de la casa, la dulce jovencita es recogida por su propia institutriz, la que se compadece de élla. Allí viva ahora, la pobre joven, humildemente, dando lecciones para ganarse la vida, pero feliz porque, entre tantas tristezas, está segura del amor de su prometido, un guapo y noble capitán del ejército italiano.

Pero, efímera felicidad. Su novio es enviado al Africa y a poco tiempo después ella recibe la noticia de que ha muerto en una expedición militar.

Su dolor es tal que se decide a tomar los hábitos religiosos. Así lo hace. Mas su novio no ha muero. Ha sido una falsa noticia. Ha estado prisionero y ha podido evadirse y regresar a la patria. Su pensamiento está todo en el momento en que podrá verse junto a su adorada. Mientras tanto, élla es ya la esposa del Señor... El drama llega a su culminación. El capitán la reclama para sí, le recuerda su juramento, ella no puede acceder, porque su cuerpo y su alma son de Dios...

UNA HEROINA IDEAL PARA LILLIAN GISH.—Lillian Gish, goza entre nuestro público de todas las simpatías. ¿Quién olvidará sus interpretaciones de "Corazones del Mundo", "Las Huérfanas de la Tempestad", "Allá en el Este", realizadas bajo la dirección de David W. Griffith? Bajo la dirección de Griffith se dió a conocer Lillian Gish en aquella famosa película "El desarrollo de un pueblo".

Tal ha sido el maestro que ha tenido Lillian Gish. Ahora se ha independizado y es la primera película que hace sin la intervención de Griffith. "La Monjita", que pertenece a la famosa editora "Metro", ha sido dirigida por el metteur-scene Henry King, un verdadero maestro, y que ha sabido ofrecerle a la deliciosa artista un marco admirable a su personaje, marcándole sin vacilación su papel y, al mismo tiempo, dejando en plena libertad su temperamento. Así ha conseguido una línea firme en la interpretación a la vez que toda la espontaneidad posible en el personaje.

Espiritual y físicamente Lillian Gish no podía aspirar a un personaje más adecuado que éste. Y así lo ha comprendido él, porque ha puesto toda su alma de artista en este trabajo, que quedará como su mejor interpretación. Su frágil exquisita figura, tiene el cuadro apropiado y su fina sensibilidad tiene en ese personaje el vaso en donde poder derramarse íntegramente.

El público tendrá ocasión de presenciar una ceremonia que jamás ha sido puesta en escena o llevada a la pantalla, pues está completamente vedada a los ojos profanos.

Se trata nada menos que de la ceremonia de la consagración de una monja, y desfilan en la pantalla todos los acontecimientos que preceden a un hecho de esta índole.

Concurrimos primeramente a la etapa del noviciado, luego vemos interesantísimos detalles sobre la forma en que es preparada la joven que se desposará con el Divino Maestro y finalmente la película nos revela el momento culminante de la renunciación a la vida. Son escenas verdaderamente conmovedoras aquellas donde el sacerdote le corta la frondosa cabellera a Angela, la futura Monjita, la viste con los hábitos blancos, y le ciñe sobre la frente la corona de espinas..

Parte de la acción de "La Monjita", transcurre al pie del Vesubio.

Así, mientras el desesperado protagonista lucha con toda su pasión por convencer a "La Monjita", que vuelva al mundo, el cráter del Vesubio es como el símbolo de esa pasión, y la escena cobra una fuerza de sugestión potente, irresistible.

EL MEDITERRANEO Y LA BAHIA DE NAPOLES.—Los paisajes marinos del Mediterráneo, que aparecen en la cinta, son bellísimos. La bahía de Nápoles está reproducida con todo el milagro de su luminosidad y de su belleza inenarrable. Los alrededores típicos de Nápoles, una grandiosa cacería, palacios suntuosos y de severo estilo Renacimiento italiano, paisajes de una finura exquisita y mil cuadros más imposibles de detallar, añaden atractivos a esta película, la más grande hecha hasta la fecha.

Los últimos momentos del film son de una terrible grandiosidad. El Vesubio está en erupción y provoca una espantosa inundación. Las aguas hacen tabla rasa de todo. El film presenta los primeros momentos de angustia de los habitantes de una aldea ante el peligro inminente, y luego la acción de las aguas ante su terrible avance.

"La Monjita" se dará en una sola función, a pesar de constar de dos y de dividirse en 14 grandes actos, ello lo hace la Empresa del Splendid a fin de ahorrar molestias y hacer economía en su distinguida clientela y público en general.

"La Monjita" se estrenará en la especial a las 6 en punto de la tarde y en la noche se repetirá a las 10 en punto, rogándose la puntualidad en la hora a causa de su excesivo largo.

Se Necesita Pintor

TEATRO AVENIDA MATTA

Teatro Victoria

Empresa Ansaldo Limitada

TEMPORADA DRAMATICA

Enrique Borrás

HOY — MARTES 11 — HOY

Vermouth a las 6 P. M. Exito dramático:

La Muerte Civil

Noche, a las 9.30. Estreno de Dicenta:

JUAN JOSE

JUEVES NOCHE: beneficio del Hogar Infantil Español:

LA MALA LEY

TEATRO SANTIAGO

EMPRESA ERNESTO BOUQUET
COMPAÑIA ESPAÑOLA DE DRAMAS Y COMEDIAS, JUAN DOMENECH

HOY MARTES 11 DE NOVIEMBRE

Vermouth, a las 6.15.— Noche, las 9.15.— Gran éxito.— La más agradable atracción teatral: "LA CASA DE LOS MILAGROS" por la Compañía Domenech.

Colosal suceso de la pareja de bailes modernos FRANCO-CHOCANO

Nuevos números por los incomparables duetistas SANTO-FERRY

Triunfal presentación de los chicos Ranita y Pimientilla.

Cambio completo del programa.

TEATRO LA COMEDIA

EMPRESA ERNESTO BOUQUET
COMPAÑIA COMICA ARGENTINA

HOY MARTES 11 DE NOVIEMBRE

Vermouth y noche:

"EL GRINGO BARATIERI"

El éxito más estupendo de comicidad. Creación de Esteban Villanova.

Platea, $ 3; Balcón, $ 2; Galería, 60 centavos.

—: ESPECTACULOS DE AURELIO VALENZUELA B. Y CIA. :—

SETIEMBRE

HOY: A LAS 6.05
A LAS 9.20

PLATEA NUMERADA:

$ 3.-

NUEVO PROGRAMA DE CHANSONETTES POR

Odette Florelle

La famosa estrella del cine francés;
La reina del bataclán;
La artista réclame de Paquin.

El cine repetirá la hermosa película Gaumont

"LA CASA CERCADA" Adaptación de la novela de Pierre Frondaie

Esmeralda - Hoy

2.a función de

El Ladrón de Bagdad

por DOUGLAS FAIRBANKS

O'Higgins - Hoy

TOM-MIX

en "EL CABALLERO DE LA PRADERA"..

COMPAÑIA LIRICA CHILENA
SABADO: O'HIGGINS

BOHEME

SALA IMPERIO

Estrena hoy: "Con el amor no se juega", por Stella Taylor.— De valores dramáticos definidos y grandes es la producción de la manufactura Fox que esta Sala nos dará a conocer en sus funciones ordinarias de hoy. Es una obra que lleva el sugerente título de: "Con el amor no se juega" y cuya acción apasionante y nutrida de emociones nos da la impresión de un soberbio cuadro en el que de mano maestra se hubieran pintado con colorido de sangre los terribles efectos que suelen producir las mentiras de amor. Se nos narra la historia de una mujer, como tantas, orgullosa de su belleza y altiva en sus triunfos, que no satisface sus ansias de homenajes y que los quiere recibir de todos, sin comprometer su corazón seriamente y comprometiendo, en cambio, con su capricho el de dos hombres honrados que llegan a ser el juguete de sus veleidades. La pasión de los celos, encendida en pechos ardientes que no toleran rivalidades, pone en juego las primeras escenas del drama que ha de tornarse fuerte y trágico y teñirse en sangre. Sin embargo, estos momentos, en los que siempre hay un ejemplo aprovechable para el espectador, junto con hacer sentir la emoción que se desprende del alma de la obra, invitan calladamente al espectador y sobre todo a la mujer, a meditar en la trascendencia de sus actos y a obrar con serenidad reflexiva, menospreciando el homenaje que es gloria efímera y encauzándonos por un régimen de seriedad honrada en las trascendentales cuestiones del amor. Stella Taylor, figura principal del reparto de este drama, sabe sacar partido de su belleza y juventud para encarnar con habilidad y expresión el rol protagonista femenino en esta cinta, por tantos motivos bella.

VIERNES: O'HIGGINS

BENEFICIO

CONCIERTO POR EL

Orfeón Catalán

(120 VOCES)

HOY EN EL BRASIL, "AMORES DE UN PRINCIPE"

De las películas extraordinarias que se han estrenado este año en Santiago, ninguna ha logrado los éxitos más destacados que esta super Jewel Universal titulada "Los amores de un Príncipe".

Obra grandiosa en cuanto a su presentación escenográfica, logra apasionar al espectador por la visión maravillosa de Viena, la ciudad más alegre del mundo en el apojeo de su esplendor. Luego se ve la catástrofe guerrera que asoló el mundo y la ciudad reidora, elegante y despreocupada, sufrir los horrores del cataclismo.

Protagonista es Mary Philbin, joven y bella artista que cada día va aumentando sus prestigios de intérprete única. Los roles de ingenua le vienen admirablemente a su temperamento y a su beleza dulce y acariciadora.

Colaboran en forma eficaz al trabajo de Mary Philbin, Norman Kerry y Raymond Hatton, artistas ya consagrados por sus habilidades de intérpretes afortunados.

—Mañana, "Los amores de un Príncipe" irán en el Esmeralda y Setiembre, y el Jueves en el O'Higgins.

"AGUA DE VERTIENTE"

Esta película nacional, cuyo estreno estaba anunciado para hoy no se dará hasta el 25 del presente.

O'HIGGINS

"El cabalero de la pradera", la última creación de Tom Mix, es la vista que exhibirá hoy este teatro en sus funciones de tarde y noche. "El caballero de la prader es una cinta donde se ponen de lieve las grandes cualidades de tista único en la pantalla, que pos Tom Mix, pues sabe unir y armo zar admirablemente su calidad cowboy, con la de actor.

ESMERALDA

Hoy se da nuevamente en la tar y en la noche de este teatro, segunda parte de "El ladrón Bagdad", la enorme producción los Artistas Unidos y que muest a Douglas Fairbanks en toda la sesión de sus grandes cualidade de actor insuperable.

En esta parte de "El ladrón Bagdad", es donde los aconte mientos se desarrolan en un mar de mayor grandiosidad y que perm ten darse cuenta cabal del arg mento desarrollado por la gran m nufactura yanqui para lucimiento Douglas Fairbanks.

"LA CASA CERRADA" EN EL SETIEMBRE

La hermosa produción franc "La casa cercada" va hoy en l dos funciones del Setiembre, combinación con el fino y espirit espectáculo de la célebre estrel del Casino de París, Odette Flore lle.

"La casa cercada", de Pier Frondaie, es una obra que honra la cinematografía francesa, dem trando el grado de progreso alca zado en estos últimos tiempos.

Como se ve, las dos funciones hoy harán que el espectáculo sea un carácter esencialmente artíst y de homenaje al genio galo.

MUNDIAL

Fin de "El águila blanca" y función de "El hombre de hierro". Por fin, hoy los amantes de la se sación, verán el asombroso fin la super serial que tanto ha intr gado al público de Santiago, de cubriéndose la personalidad mist riosa del intrépido jinete blan que tantas veces ha expuesto vida para salvar a la gentil Ru Rolland. Ademáz, Luciano Albert presetna su 4.ª función, llena combos y feroces boches que asse brarán al espectador.

COLON

"Estar lejos es quererse más" "Flor de Manga". — Esta teat de la Plaza Ecuador, exhibe emocionante obra dramática, tri historia que narra las angustias los corazones enamorados separad por la invisible pero férrea fuer del destino.

DELICIAS

John Gilbert en "El jugador amor", — Un extraordinario dra de viriles amores, sorprendent aventuras y fuertes sensacione presenta este teatro de San Alfon esquina Alameda, en sus dos fu ciones de especial y noche de hoy.

AVENIDA

"El ladrón de Bagdad". — La pe lícula maravillosa que ha logrado entusiasmar enormemente a todo los públicos: "El ladrón de Bag dad", es la cinta con que hace s funciones de hoy esta sala. Apart de la magistral y elegante inte pretación con que valoriza la obr el coloso Douglas Fairbanks, enco tramos en ella múltiples atraccione que la hacen una joya como no h presentado hasta ahora el cine ot igual.

REPUBLICA

"Rosas Negras".—En sus funcion de hoy reprisará esta elegante sala l emocionante tragedia "Rosas Negra", admirable interpretación del célebr actor japonés Sesue Hayakawa. Ar gumento de gran atracción que cue ta un romance y una historia de in trigas y misterios. Para las funcion de mañana se anuncia el estreno d "Pollyana", a última película de Ma Pickford.

ODEON

"Sangre de Boxeador".—En sus fu ciones de hoy estrenará este teatro d

COLISEO NACIONAL

COMPAÑIA CORTADELLAS GIRONELLA

Hoy a pedido general. E gran suceso de la Compañí

"LA BAYADERA"

Regia presentación

Platea: $ 3.

Entradas en venta en Ahu mada 132.

Viernes, estreno:

"LA MAZURKA AZUL"

AVENIDA

VICUÑA MACKENNA 624

6.30 HOY 9.30

PRIMERA FUNCION DE

EL LADRON DE BAGDAD

— POR —
DOUGLAS FAIRBANKS

MAÑANA FINAL

ALHAMBRA y VICTORIA

CINES DE LA CHILEAN CINEMA CORP.

HOY: 6.30 y 9.30 — Estreno social, humorístico:

Los pálpitos de Jimmie

ALEGRIA y DEPORTE

SENSACION y RISA

Creación del nuevo Jorge Walsh

KENNETH MAC DONAL Y ACTUALIDADES PATHE 38-39

ESTRENO VIERNES

EL POLICIA SECRETO DE PARIS

ESTRENO SABADO

IMPERIAL

El más interesante y cautivador de todos los espectáculos seccionados:

LA CONOCIDA NOVELA DE ARTHUR BERNEDE

filmada por Pathé París en 10 jornadas y 5 funciones.

VIDOCQ

LA ATRACCION APASIONANTE DE LOS GRANDES FOLLETINES, LA REALIDAD Y FANTASIA DE LAS MEJORES NOVELAS MELODRAMATICAS, LA SEDUCCION DEL MISTERIO Y LOS PELIGROS, DE LA ASTUCIA Y EL INGENIO EN LAS NOVELAS POLICIALES, TODO ESTA EN ESTA NARRACION DONDE

RENE NAVARRE (FANTOMAS)

ES EL ASOMBROSO ARTISTA DE LAS 1,000 CARACTERIZACIONES barrio San Pablo la última función de la emocionante serial "Sangre de Boxeador", novela de payasadas de estudiantes y proezas de boxeadores.

Completará este programa de aventuras el estreno de una colosal cómica "Brillantino el Torero", creación de Monty Banks. El argumento es una formidable parodia a Sangre y Arena'

NOVEDADES

"El Secreto de la Confesión".—Para las funciones de hoy este teatro estrena la extraordinaria producción francesa editada por la Aubert Film de París, titulada "El Secreto de la Confesión", obra de arte católico, adaptación de la célebre novela del padre Epillman.

POLITEAMA

Yolanda Bertini y "Sangre de Boxeador".—En ambas funciones de hoy se estrenará la última jornada del serial "Sangre de Boxeador", episodios 11, a un valiente, otra mayor. 12, Punch a la Judith. Además se estrena la comedia cómica en dos partes titulada "Brillantino el Torero", por Monty Banks.

DIECIOCHO

Hoy "El Pibe".—Para sus dos secciones de hoy presenta este concurrido teatro el estreno de la copia recientemente llegada de los Estados Unidos, de la mejor de todas las creaciones de Chaplin, titulada "El Pibe", producción que consta de seis actos de gran hilaridad. Claboradores de esta obra son el niño prodigio Jackie Coogan y la linda Edna Purviance.

MINERVA

Para hoy anuncia este teatro en sus dos funciones, el grandioso acontecimiento de arte Gaumont "La Casa Cercada", según la novela del célebre escritor francés Pierre Frondaie.

Además se dará la cómica "Los Malditos Celos", por Bert Rach.

LIGA DEL TRABAJO

En sus dos funciones de hoy presenta este cine el doloroso drama de amor y odio del bajo fondo porteño, en 6 actos, titulado "Corazón de Criolla", super producción argentina, interpretada por Yolando Larbaden, Elena Guido, César Robles, Jorge Lafuente y José Plá.

ALHAMBRA Y VICTORIA

Programa humorístico y descriptivo.— De dos estrenos se compone el programa que estos cines ofrecerán en cada una de sus secciones de hoy. "Los palpitos de Jimmie", la obra base del espectáculo, es una regocijada comedia en que con habilidad se han armonizado las sensaciones del deporte, las sorpresas del sensacionalismo, la elegancia de las cintas sociales y la gracia de las comedias cómicas. Está interpretada por Kenneth Mac Donald, actor que es un nuevo Jorge Walsh y que, realizando proezas de acrobacia y agilidad admirable, no tiene nada que envidiar a Ricardo Talmadge. Con este film que por sí solo haría un espectáculo excelente, ya que tienen de todos los géneros más gustables y posee esa liviandad simpática de la moderna comedia, irá también el estreno descriptivo de dos nuevas actualidades Pathé News las Números 38 y 39, que, como de costumbre, son abundantes en noticias gráficas mundiales de gran interés.

IMPERIAL

Un estreno por Mary Pickford.—Con el cartel de hoy, que es extraordinario, reaparecerá en las funciones del Imperial, la célebre artista de la pantalla que, como es sabido, fué la primera estrella de renombre en América, Mary Pickford. La obra a que nos referimos es: "Pollyanna", película extraordinaria de la prestigiada manufactura de los Artistas Unidos, que tan sonoro triunfo acaba de obtener con "El ladrón de Bagdad".

PROXIMOS ESTRENOS

"La mujer del Diablo". — Francisca Bertini, la actriz inimitable, que a través de sus valiosas creaciones va conquistando más y más aún al público, tendrá ocasión de ser admirada una vez más en su nueva producción pasional, titulada "La mujer del diablo", que darán a conocer los teatros de la Sociedad Valenzuela, en breve. "La mujer del diablo", es un poema de amor que tiene todo el dolor de la tragedia, cuando los seres ven tronchados sus más grandes sueños de amor por terribles ironías del destino. Es entonces, que la vida, que viéramos como un paraíso, poblada de bellas ilusiones, se convierte en una carga horriblemente pesada, donde sólo hay sitio para la angustia y el dolor. Francisca Bertini, renovándose siempre en sus magníficas creaciones, hace el rol de Duquesa Caraceprara, al cual da tal verdad y valor, que en muchos pasajes de la obra, hará arrancar lágrimas de emoción.

EN EL TEATRO BRASIL SE EFECTUO ANOCHE LA ASAMBLEA DE LOS EMPLEADOS DE BANCOS

CONCURRIO UNA DELEGACION DE LA JUNTA MILITAR E HIZO USO DE LA PALABRA EL MAYOR DON DAVID BARI

"MI OPINION PERSONAL, – DIJO, – ES QUE LA LEY DEBE PONERSE EN VIGENCIA DESDE EL 27 DE SETIEMBRE"

CON LA PRSENCIA DEL SEÑOR BUNSTER, SE PRODUJO UN VIOLENTO INCIDENTE

Más de mil quinientos personas asistieron anoche ta la gran asamblea organizada por los empleados de Bancos de Santiago, con el fin de expresar ante una representación de la Junta Militar sus anhelos y las aspiraciones que tienen formuladas en el sentido de que la ley de empleados particulares entre regir desde la fecha de su promulgación, 27 de Setiembre.

La mesa directiva de la asamblea

Se hallaban presentes varios oficiales en representación de la Junta Militar, entre ellos el mayor señor David Bari y el teniente Mario Bravo.

LO OCURRIDO EN EL BANCO DE TALCA

Después de darse lectura del acta de la sesión anterior, se dió cuenta de una comunicación del ex-gerente del Banco de Talca, señor Lumié Zúñiga, en que refiere las incidencias ocurridas con motivo del desahucio que aquella institución hizo a sus empleados.

A indicación de uno de los Directores, la asamblea se puso en pie como homenaje de simpatía al señor Zúñiga, que fué despedido del Banco de Talca como consecuencia de aquellas incidencias.

BIENVENIDA A LOS MILITARES

Habló en seguida don Alfredo Ríos Gallardo quien dió la bienvenida a los militares e hizo una reseña de la gestación de todo este asunto relacionado con la ley de empleados particulares.

Expresó que esta lucha eterna entre el capital y el trabajo siempre ha existido, pero que hoy se ha trabado la lucha con la burla que se ha pretendido hacer de la ley recientemente dictada.

Manifestó que la resolución de la Junta de Gobierno de postergar la vigencia de la ley ha podido ser todo lo bien inspirada y sanamente nacida que se complace en reconocer, pero que no ha podido contemplar los intereses de los empleados porque no se ha dado oído a éstos, ya que sólo han dejado oír su voz los patrones y que esta burla no se sabe hasta dónde llegará.

Por eso es que los empleados han querido recurrir a los militares, al Comité Militar, para que con la misma energía con que vinieron en auxilio de la República cuando ésta se sentía bamboleante por un sistema carcomido, ha de saber encauzar la situación actual en lo que a los empleados se refiere por un camino de justicia y de equidad, poniendo en vigencia la ley desde la fecha de su promulgación, que es lo que los empleados anhelan y piden sin vacilaciones.

Los obreros—dijo—se han hecho respetar porque han estado organizados y han obtenido lo que han solicitado en cuanto se refiere a su mejoramiento económico porque han aunado sus esfuerzos. Pues bien, nosotros—agregó—los empleados, somos el cerebro; los obreros son la energía. Si no se nos escucha, unidos energía y cerebro, pueden llegar muy lejos.

LA ADHESION DE LOS FERROVIARIOS

Un delegado del Comité Ferroviario, don Juan Vielma, expresó que traía la adhesión incondicional, moral y material, de los obreros de los Ferrocarriles.

EL EFECTO RETROACTIVO DE LA LEY

Un asambleísta tocó este punto para demostrar que en el caso actual no cabe interpretación posible sobre el efecto retroactivo de la ley, porque éste en el fondo no existe. De existir, también y con el mismo criterio debería ponerse en duda la aplicación de la ley electoral, y no es posible suponer que la ley electoral se pretenda que entre a regir 21 años más tarde, es decir, para los futuros ciudadanos. Ni tampoco las diversas leyes de jubilaciones que se han dictado.

Los empleados, se dijo, están dispuestos sinceramente a ir a un estudio tranquilo y sereno de las reformas que sea necesario introducir, pero para esto es preciso que estén garantidos de que no se tomaran contra ellos medidas de represalias y sólo se podrá conseguir disponiendo la vigencia inmediata de la ley.

UNA PREGUNTA A LOS MILITARES

Don Julio Bustos pronunció un brillante discurso para manifestar cómo se han venido vulnerando las libertades públicas, la libertad de opinar, la libertad de prensa, la de reunión y hoy los intereses de los empleados particulares porque se han sentido amenazados los intereses de los capitalistas.

La Junta de Gobierno—dijo—no debió ceder ante las exigencias de los patrones, por diversas razones claramente expresadas que aduce.

Terminó haciendo esta pregunta a los militares presentes:

¿Están ustedes con el capital o con el trabajo? Si están con nosotros, entonces exijan la inmediata vigencia de la ley.

LA RESPUESTA

A esta pregunta contestó el teniente don Mario Bravo, diciendo:

"Nosotros no estamos ni con el capital ni con el trabajo, porque en el justo enlace de ambos está la felicidad de la patria y con ésta estamos nosotros".

HABLA EL MAYOR BARI

En seguida habló el mayor don David Bari, quien manifestó que no le sorprendían ni molestaban las palabras a veces ardorosas que había escuchado, pues tenía el firme convencimiento de que deben respetarse las ideas y mantenerse las más perfecta libertad de pensamiento y de opinión, pues todos los regimenes, por fuertes que sean necesitan la colaboración de todos y oír las aspiraciones de todos, única manera de orientar su acción.

Se refirió en seguida en términos generales a las finalidades del movimiento de 5 de Setiembre, a los propósitos que guió a los militares, como la única institución perfectamente organizada que podía levantarse, no en nombre propio, sino en defensa de los débiles y de los oprimidos, para regenerar el país y propender al bienestar de todos los ciudadanos y que consecuentes con esta idealidad no pueden los militares rehuir las responsabilidades que de su acción se deriven.

Aconsejó a los empleados que se hagan oír en la Comisión que nombró el Gobierno, pues a los miembros del Gobierno no es posible pedirles más de lo que hacen ya que tienen en su manos tantos y tan complejos problemas.

La concurrencia a la asamblea de empleados particulares

Manifestó que su opinión personal era que la ley debía entrar en vigencia desde el 27 de Setiembre.

Estas palabras del mayor Bari fueron recibidas con grandes salvas de plausos.

Repitió que los empleados debían hacerse oír de la Comisión y que el Gobierno mal podía considerar sus intereses si sólo representaban los suyos los patrones.

UNA RECTIFICACION

El delegado de la Unión de Empleados de Chile de Valparaíso rectificó algunos de los conceptos del mayor Bari informándole que ya los empleados, a raíz de la Convención celebrada en Santiago, habían hecho presente al Gobierno y le habían llevado un memorial manifestándole que a tal Comisión se nombraba no se sentirían representados, pues su anhelo era que se constituyera una Comisión de 10 empleados y diez patrones, presididas por un delegado del Gobierno para resolver este problema, y que esta petición el Gobierno no la atendió.

El presidente de la asamblea manifestó que el mayor Bari ignoraba esta circunstancia.

UN INCIDENTE BORRASCOSO

Desde los balcones pidió la palabra el señor Eduardo Bunster, miembro de la Federación de Empleados Particulares, y no le fué concedida

El presidente declaró que no le concedía la palabra porque el señor Bunster no era empleado y estaba como persona de ideas avanzadas, lo que no era grato par los empleados de bancos.

Con tal motivo se suscitó un incidente y se oyeron durante largo rato voces que pedían el retiro del señor Bunster.

OTROS ORADORES

Antes de ponerse término a la asamblea hablaron varias otras personas, entre ellas, el presidente de la Asociación de Empleados de Santiago don Alfredo de la Barra y el secretario de la Oficina del Trabajo, señor Ortúzar, quien expresó que a su juicio la ley de empleados particulares era una ley egoísta porque no contemplaba la situación económica y moral de la mujer empleada de comercio.

UNA PROTESTA DE LA FEDERACION

Anoche recibimos la visita de los miembros del directorio de la Federación de Empleados Particulares quienes vinieron a expresarnos sus protestas por el incidente suscitado con motivo de la presencia del señor Bunster, incidente que estiman injusto, ya que ellos habían concurrido en virtud de la invitación que se les hizo en la prensa

LA ASOCIACION DE PRODUCTORES DE SALITRE Y LA LEY DE EMPLEADOS PARTICULARES

La Asociación de Productores de Salitres ha enviado una nota al Secretario de Estado en el Departamento de Hacienda refiriéndose a diversos acápites de la ley sobre empleados particulares y su aplicación práctica.

El señor Muñoz Rodríguez ha enviado la nota en cuestión al Ministerio de Higiene, Asistencia y Previsión Sociales y Trabajo.

FEDERACION DE EMPLEADOS PARTICULARES

Mañana se reunirá extraordinariamente la Federación de Empleados, con el fin de discutir la pauta de trabajos que han de llevar los delegados a la gran convención de Empleados de Chile, que, como se sabe, se celebrará en Valparaíso, durante los días 6, 7 y 8 de Diciembre próximo.

En esta sesión, que promete ser bastante interesante, se deberá elegir los dos delegados que han de representar a esta Federación en esa convención; estos nombramientos deben recaer en los federados más preparados, pues como es sabido, en esta convención se ha de tratar asuntos que han de tener honda repercusión entre los empleados del país.

Esta sesión extraordinaria se efectuará en la amplia sala que está ubicada en la calle San Diego 224.

JUNTA EJECUTIVA DE LOS EMPLEADOS DE CHILE

Se cita para hoy a los representantes de las diferentes colectividades de empleados de la capital, ante la Junta Ejecutiva de los Empleados de Chile, a fin de que quede constituída definitivamente este organismo representativo de los empleados, según los acuerdos de última convención, celebrada en esta ciudad.

DESCANSO DOMINICAL

Gracias a las gestiones hechas ante el Intendente Municipal, por esta Federación, desde el Sábado pasado los inspectores municipales se han preocupado de hacer cumplir las disposiciones de la ley de Descanso Dominical.

Queremos hacer ver a los señores inspectores, que no se dejen sorprender por algunos jefes de casas comerciales, que dicen que sus empleados son socios de la firma, procedimiento que nos consta han empleado varias casas comerciales, con el fin de burlar la vigilancia de la autoridad.

Esperamos que el señor Juez de Paz sea inflexible con los infractores a esta ley, quienes, despreciando las terminantes disposiciones de ella, hacen que sus empleados trabajen los días Sábados hasta las 11 de la noche, y el Domingo medio día.

SOLICITUDES Y REGISTRO

Las personas que deseen pertenecer a la Federación de Empleados Particulares, pueden pasar a firmar los registros en San Diego 291, donde serán atendidos de 7 a 11 de la noche, por el recaudador. También se puede retirar solicitudes y firmarlas, en San Diego 658, durante todo el día.

SESION DEL DIRECTORIO

Para hoy a las 9 P. M. se cita al directorio a sesión extraordinaria, con el fin de estudiar la tabla para la asamblea de mañana, en la calle San Diego 224.

LA GRAN FIESTA ARTISTICO SOCIAL DEL VIERNES EN EL VICTORIA

EL HOMENAJE A LA BELLEZA CHILENA.—LOS AUTORES LAUREADOS LEERAN SUS TRABAJOS.

LA COMPAÑIA BORRAS REPRESENTARA "ALFILERAZOS", RECITANDO ADEMAS EL GRAN ACTOR, "LA HUELGA DE LOS HERREROS"

La fiesta será presidida por la Reina de la Belleza, señorita Pila Subercaseaux Aldunate. — Otras noticias.

El homenaje que están preparando en el Victoria a la Belleza Chilena, "La Nación" y "Zig-Zag", promete asumir las proporciones de un acontecimiento artístico social de primera magnitud.

Las dos empresas periodísticas, tienen el propósito de no omitir esfuerzos a fin de que ningún detalle vaya a minorar el brillo de esta fiesta tan significativa y de tantas proyecciones en la vida social chilena.

La fiesta dará comienzo con la representación de "Alfilerazos", la bella comedia benaventina por la Compañía de Enrique Borrás y que ha sido una de las últimas obras del maestro que ha conseguido la aceptación unánime de la crítica y del público.

El gran actor, como un homenaje suyo a la belleza chilena, recitará el monólogo de Joaquín Dicenta "La huelga de los herreros".

Después los autores laureados leerán sus homenajes a la belleza chilena y el canto a la Reina.

En el público existe un entusiasmo inusitado por concurrir a esta gran velada artístico social que significará la complacencia de nuestra sociedad por la brillante representación de nuestro país al gran concurso mundial de bellezas organizado por "Le Journal de París".

Las localidades han tenido una gran demanda, quedando muy pocas a disposición del público en la boletería del Victoria.

¿HACIA LA SUPRESION DE LICEOS E INSTITUTOS COMERCIALES?

HAN SIDO DESIGNADOS VARIOS VISITADORES EXTRAORDINARIOS PARA LOS LICEOS DE LOS ANDES, VIÑA DEL MAR, SAN BERNARDO, PARRAL, Etc.

"La Nación" informó el Sábado, bajo el título de "Diversas comisiones a los Liceos de provincia" que el Consejo de Instrucción Pública ha venido tratando en sus últimas reuniones algunas cuestiones que afectan de inmediato a los liceos de hombres y de niñas de provincia.

Concretando más, mencionó uno de los puntos principales: la supresión de algunos liceos y de los cursos superiores de otros.

COMENTARIOS EN DIVERSOS CIRCULOS

Nuestra información fué el punto de partida de diversos comentarios en todos los círculos que tienen relación con la enseñanza pública.

NUMEROSAS COMISIONES A PROVINCIA

Según hemos podido informarnos entre otras comisiones se han despachado últimamente las que siguen:

A Rancagua.—Don Enrique Froemil, profesor del Instituto Pedagógico, Escuela de Ingeniería, etc. Permaneció en el lugar de su comisión durante toda la semana pasada. Fué a efectuar indagaciones relacionadas con asuntos del servicio en los liceos de hombres y de niñas, enviado por la Universidad. El Gobierno, por su parte, le encomendó una misión confidencial.

A Los Andes. — Don Francisco Proschle, profesor del Instituto Nacional y Escuela Militar. Permaneció varios días en dicha ciudad estudiando el funcionamiento de los dos liceos fiscales. Su comisión, entre otros fines, tuvo por objeto informar respecto a la conveniencia que existiría de reconsiderar la resolución del Consejo y del Gobierno que suprimió desde el próximo año el Liceo de Hombres.

Viña del Mar.—El señor Proschle visitó también el Liceo de Hombres de Viña del Mar. En él estudió la posibilidad de reconsiderar los acuerdos gubernativos que suprimen los cursos superiores del establecimiento.

San Bernardo.—A cada uno de los liceos de hombres y de niñas se envió hace algunos días, un visitador extraordinario.

Parral.—Don Luis Galecio, profesor del Liceo de Aplicación, se encuentra actualmente allá.

SE GUARDA RESERVA

En conocimiento de que se han enviado las anteriores comisiones y varias otras, tratamos de obtener datos oficiales respecto al objeto de las visitas.

En la Universidad se excusaron de darnos informaciones, por el éxito de las investigaciones—nos manifestaron.

MALOS INFORMES

Aunque en los círculos oficiales se guarda reserva absoluta sobre el contenido de los informes, se estima entre el profesorado que, por la razón de los hechos, serán ellos desfavorables, respecto a varios colegios de provincias.

COMENTARIOS GRAVES

Han trascendido al público, sin embargo, algunos hechos graves que arian, según se nos dice, en conocimiento de las autoridades respectivas.

Entre otros, el que más se comenta, es el hecho de que en varios colegios de poca población escolar se habría establecido el sistema de asignar sueldo a algunos alumnos para asegurar su permanencia en él.

¿CONVENDRIA SUPRIMIR O TRANSFORMAR ALGUNOS LICEOS?

En la tarde de ayer tuvimos oportunidad de conversar sobre este tema con un alto jefe.

La opinión suya es de que deben suprimirse o transformarse todos aquellos liceos que no respondan a un fin de verdadera necesidad en la región del país donde funcionan.

Su parecer es de que toda la labor debe concentrarse en menos establecimientos que podrían ser atendidos en mejores condiciones con personal, material, etc., de mayor eficiencia.

¿DEBERIAN CERRARSE ALGUNOS INSITUTOS COMERCIALES?

El alto jefe que contestó nuestra primera interrogación nos agregó por su cuenta:

—Y también deberían suprimirse algunos institutos comerciales que llevan una vida demasiado lánguida y artificial.

YA HAY ALGO RESUELTO

Pero—terminó nuestro amable entrevistado—ya el Gobierno y el Consejo tienen en estudio un plan de reformas sobre el particular....

MAÑANA CONOCERA SANTIAGO "HONRARAS A TU MADRE"

Como en todas partes donde ha sido presentado, un revuelo de inusitado entusiasmo ha causado en el público la proximidad del estreno de la producción Super-Fox "Honrarás a tu madre", que en las grandes funciones de moda de mañana dará a conocer la Sala Imperio. La razón de estos fenómenos es bien sencilla: el título, solo, predispone ya en favor de la obra e invita a conocerla. Si no tuviera realmente los valores extraordinarios que tiene, su intención sola, su tendencia, su finalidad, la harían meritoria del apoyo más unánime de los públicos, y la recomendarían a las autoridades que velan por la moralidad cinematográfica y a los padres de familia que cuidan de la formación del espíritu de sus hijos, como el espectáculo más adecuado, el que viene, en forma manifiesta, a enorgullecer legítimamente al séptimo arte, convirtiendo el cinematógrafo en factor poderoso de moralización, en eficiente propagandista educacional. Hemos dicho que esta preciosa obra es lo más emotivo que hasta la fecha haya producido la cinematografía: hemos asegurado, por las referencias que tenemos y por la impresión propia que la cinta nos ha producido, que no puede haber espectador alguno que se sustraiga, por indiferencia o insensibilidad, a su fuerza emocional; y hemos de agregar ahora que este drama, más que un espectáculo, resulta una sucesión de cuadros de vida en los que se ha desdeñado toda fantasía, para plasmar en artísticas formas el caudal auténtico de los más hondos sentimientos humanos; y que estos cuadros son tales que arrancan lágrimas al espectador, no por efectos teatrales más o menos bien traídos, con los que generalmente se acostumbra conmoverle en forma nerviosa, sino porque todo el que los mira siente en realidad el despertar emocionado de sus sentimientos de "hijo". Y esta victoria de la obra se traduce en el beneficio espiritual evidente de hacer buenos hijos de los que eran malos y de tornar mejores a los que eran buenos, porque, si bien es cierto que las emociones recogidas en el teatro suelen dejarse generalmente al abandonar la sala, esto no ocurre cuando la potencia del drama, su verdad, su grito a la conciencia ha sido tal, como éste de "Honrar a su madre", que se arraiga en el corazón y en el espíritu.

PROGRAMA DE HOY:

SPLENDID.— Hoy: 6 P. M. y 10 P. M. en punto, estreno "La Monjita", por Lillian Gilish. 5 P. M.: "Sherlock Brown" por Bert Lytell, Silvia Breamer y Ora Carew y "Juanito secuestrado" por Johnny Hines.

ESMERALDA.— Tarde y noche: segunda función de: "El ladrón de Bagdad".

SETIEMBRE.— Tarde y noche: Odette Florelle y "La Cercada".

BRASIL.— Tarde y noche: "Amores de un príncipe", por Mary Philbin.

O'HIGGINS. —Tarde y noche: "El caballero de la pradera".

AVENIDA.— Tarde y noche: "El ladrón de Bagdad", por Douglas Fairbanks, primera época.

IMPERIO.— Tarde y noche: "Con el amor no se juega", estreno Fox por Stella Taylor.

ALHAMBRA Y VICTORIA. — "Los pálpitos de Jimmie" y Actualidades Pathé 38-39.

IMPERIAL.— "Pollyanna", por Mary Pickford, estreno de los Artistas Unidos.

COLISEO.— Noche: "La Bayadera" 26.a representación.

SALA ORIENTE.—Hoy especial y noche 2.a y última función de "El ladrón de Bagdad".

TEATRO DIECIOCHO.—Hoy: 6.30 y 9.30 "El Pibe", por Chaplin.

REPUBLICA. — Hoy especial y noche "Rosas negras" por Sessue Hayakawa.

ODEON (A. Barroso 768).—Especial y noche: "Sangre de boxeador" y "Brillantino El Torero".

TEATRO FERROVIARIO.— Hoy especial y noche: "Amor que se atreve" producción de William Fox, por Magdalena Traverse.

NOVEDADES.— Hoy especial y noche: "El secreto de la confesión".

ELECTRA.—Catedral esq. Sotomayor.—Especial y noche: "El circo de la muerte".

APOLO.—Hoy día cómico: "Amor y felicidad", "Los corsarios" y "Atentado criminal".

EXCELSIOR.—Especial y noche: 3.a función de la super serial "El hombre de hierro".

ATENAS. — Especial y noche: "Secreto de familia", por Pirulita.

PROVIDENCIA.—Especial y noche: "Violetas imperiales", por Raquel Meller.

POLITEAMA.—Especial y noche: Exito de Yolanda Bertini, "Fin de sangre de boxeador".

FRANKLIN.—"Vivir para aprender", por Charles Ray. Como todas las comedias del popular Charles Ray "Vivir para aprender" es una deliciosa crítica del ameno vivir y cuyas escenas de gran comicidad harán pasar un rato agradable a los asistentes a las funciones de tarde y noche de hoy del simpático cine de la calle San Diego.

AVENIDA MATTA.—"El Ladrón de Bagdad". Una interesante reprise ofrece a su público este teatro en las dos funciones de hoy en las que se pasará la primera parte, de las dos de que consta, de la super producción de los Artistas Unidos titulada "El ladrón de Bagdad", creación de Douglas Fairbank. La segunda y última parte se proyectará mañana Miércoles.

COLON.— Especial y noche: "Estar lejos es quererse más" o "Flor de Irlanda".

DELICIAS.— Especial y noche: John Gilbert, en: "El jugador del amor".

LAS FUNCIONES DE LAS JUNTAS DE VECINOS

SE PRESENTA AL GOBIERNO UN PROYENTO PARA ESTABLECERLAS Y REMUNERAR LOS CARGOS DE INTENDENTES MUNICIPALES

Se ha remitido a la Junta de Gobierno un proyecto de decreto-ley para reglamentar las funciones de las Juntas de Vecinos que se nombren en reemplazo de las Municipalidades que han sido disueltas.

Por este proyecto se reglamenta la elección de los Alcaldes y las funciones de los Intendentes Municipales, fijándoles una remuneración a los de Santiago y Valparaíso.

LAS CONFERENCIAS DE LA SEMANA

Ayer se efectuaron tres interesantes conferencias.

A las 9.30 P. M., en el Teatro Esmeralda, la doctora Cora Mayers desarrolló el tema: La educación de la futura madre.

A las 6.30 de la tarde, don Ricardo Cox Méndez dictó su conferencia en el Centro Médico de Letras, sobre "Impresiones espirituales en la Universidad de Pensilvania".

Poco después de las 7 P. M., comenzó en el salón de honor de la Universidad de Chile la conferencia del secretario general del Comité Directivo de la Alta Comisión Inter-Americana, con asiento en Washington, Mr. Guillermo S. Schewell, sobre: "Nueva faz de los estudios de acción social".

CONFERENCIA DE M. RENE SAND

Hoy Martes, a las 7 de la tarde, el profesor, doctor M. René Sand, dará en el salón de honor de la casa universitaria, la tercera conferencia del Curso Público "Higiene Social y Progreso Nacional", cuyo tema es: "La defensa contra las enfermedades sociales". Tratará también de la educación sexual y de la prostitución.

Se nos encarga advertir que aunque se han repartido invitaciones la entrada es libre.

UN ENSAYO DE EDUCACION EN COLOMBIA

Mañana Miércoles, a las 6 y media de la tarde, el distinguido hombre público colombiano, de paso por Santiago, don Agustín Nieto Caballero, dará en el salón de honor de la Casa Universitaria, una interesantísima conferencia.

Tema: "Un ensayo de educación en Colombia".

Se nos encarga invitar especialmente al profesorado de las distintas ramas de la enseñanza.

"LOS CAMINOS EN ESTADOS UNIDOS

Don Héctor Vijil, secretario de la Asociación de Automovilistas de Valparaíso, dictará una interesante conferencia, teniendo como tema, el título de esta crónica, el día 14 del presente en los salones de la Universidad de Chile.

SERVICIO METEOROLOGICO DE "LA NACION"

ESTADO DEL TIEMPO TEMPESTADES ELECTRICAS, LLUVIAS Y GRANIZO EN LA ARGENTINA.—MAL TIEMPO EN EL SUR

En las últimas 24 horas se ha producido un alza considerable de presión atmosférica en el Sur del país, fenómeno que ha traído como consecuencia, el restablecimiento del centro de alta presión, con máximun barométrico en Valdivia.

En la República Argentina se han desarrollado violentas tempestades eléctricas, con fuertes chubascos de lluvia y granizo en las provincias de Mendoza y San Juan.

El mal tiempo continúa en la región Sur de nuestro país, donde soplan fuertes vientos del Oeste y llueve con intermitencias. En la Zona Central, el estado atmosférico tiende a normalizarse, si bien persisten los nublados parciales y la temperatura se manifiesta bastante fresca.

ANUNCIOS METEOROLOGICOS DECLINA EL MAL TIEMPO EN LAS PROVINCIAS DEL SUR

El restablecimiento del centro de alta presión de la región Sur, con máximun barométrico en Valdivia, traerá como consecuencia la normalización del estado atmosférico en gran parte del país.

ZONA NORTE.— Buen tiempo general. Nublados parciales en Coquimbo. Temperatura en aumento. Vientos del Sur.

ZONA CENTRAL. — Tiempo bueno. Nublados parciales. Temperatura moderada. Vientos dominantes del Sur-oeste.

ZONA SUR.—Tiempo variable. Nublados en Malleco y Cautín. Posiblemente lluvias en Valdivia, Llanquihue y Chiloé. Temperatura fresca.

ZONA LITORAL.—Tiempo bueno entre Arica y Corral. Temperatura fresca. Vientos del Sur y marejada. Desde Chiloé a Magallanes fuertes vientos y lluvia a intervalos.

MAREAS.—Pleamar en Valparaíso, a las 9 h. 31 m. y a las 21 h. 50 m.

EL BANQUETE DE ANOCHE AL SEÑOR RENE SAND

Anoche se efectuó en la Sección Experimental de Higiene un banquete que se ofrecía al profesor M. René Sand.

A esta manifestación concurrieron numerosos comensales, notándose, entre otros, a los señores General Altamirano, Bennett, Dartnell, Amunátegui, Luis Barros Borgoño, el doctor Ostornol y varios otros.

La Junta Militar se hizo representar por el Comandante don Bartolomé Blanche y otros oficiales de Ejército.

El doctor, don José S. Salas, en elocuentes términos, ofreció la manifestación, contestando el señor Sand agradeciendo la manifestación.

En seguida hizo uso de la palabra el señor Luis Barros Borgoño, quien se refirió a la personalidad del señor Sand y el motivo de la manifestación de que era objeto.

El banquete se desarrolló en medio de la mayor alegría, reinando en todo momento, las exteriorización de simpatías de que goza el señor Sand en nuestros círculos sociales.

CANOSOS

Acudid al ESPECIFICO BOLIVIANO BENGURIA, que cura radicalmente las CANAS.

—MONEDA 975—

FABRICACION
DE CAJONES Y JABAS
de todas clases, hace
"LA REPUBLICA"
Barraca y Fábrica
DOMEYKO [illegible] N-18

MEMORIA DEBIL O CONFUSA
Fosfomuriato de Quinina
EXIJA LA MARCA
LABORATORIO CHILE

SEÑOR:
Aféitase con la famosa
"VALET AUTO-STROP"
LA MAS FAMOSA MAQUINA DE AFEITAR
En venta en todas las casas del ramo.
— IMPORTADORES: —
MORRISON & Co. — SANTIAGO

PERMUTO

AVENIDA PORTALES, esquina, terreno extenso en parte edificio de primer orden, se presta para bodega, fábrica o biógrafo; Precio: $ 280,000. Acepto propiedad de renta o residencia de mayor o menor valor.

CHACABUCO, extensa propiedad, 4,400 metros, edificio antiguo, buena renta. Precio: $ 350,000. Acepto propiedad renta, menor valor.

MAIPU, cerca Alameda, grupo de 14 casas, edificio 2 y 3 pisos, gran renta. Precio: $ 400,000, por propiedad más central.

SAN DIEGO, edificio nuevo, cerca Alameda, renta buena. Precio: $ 285,000 por propiedad menor valor.

BANDERA 139

Compro Paja Larga
enfardada, entregable desde Marzo próximo.
CASILLA N.o 922.— SANTIAGO

INFORMACIONES CABLEGRAFICAS DEL EXTERIOR

DE NUESTROS CORRESPONSALES ESPECIALES VIA EASTERN Y ALL AMERICA CABLES INC. Y DE "THE UNITED PRESS". LOS ORIGINALES DE TODOS LOS CABLEGRAMAS QUE SE INSERTAN EN ESTA SECCION ESTAN A DISPOSICION DEL PUBLICO EN ESTA IMPRENTA.

Los sangrientos sucesos del Jueves en la frontera española

Cómo se originó el movimiento revolucionario de los sindicalistas residentes en París. — El novelista Blasco Ibáñez y el ex-Presidente del Consejo de Ministros, señor Santiago Alba, estarían ajenos al movimiento de los elementos ácratas.

BARCELONA, 10. — **Anoche, mientras los guardias civiles conducían a Manuel Martín López,** éste intentó fugarse. Los guardias le dispararon hiriéndolo por la espalda. El herido fué hospitalizado.—(U. P.)

BARCELONA, 10. — **A las siete y cuarto fueron ejecutados** los reos Juan Montejo y José Llacer.—(U. P.)

GENOVA, 10. — **Monseñor Gallardo se encuentra bastante restablecido,** dentro de la gravedad en que ha estado.—(U. P.)

PARIS 10.—**Los círculos obreros españoles se encuentran agitadísimos** por los últimos sucesos, los que fueron conocidos de fuente fidedigna.

Salieron de París más de mil obreros sindicalistas y anarquistas, dejando abandonadas a más de seiscientas familias, para realizar el golpe revolucionario.

El movimiento se debió a un misterioso telegrama cifrado, ignorándose su origen. Los organizadores se esfuerzan por hacer regresar a los movilizados, algunos de los cuales ya han regresado, incluso tres heridos.

Apoyados por elementos extremistas franceses, los sindicalistas y anarquistas españoles preparan un mitin el que se celebrará posiblemente el Miércoles y al cual asistirá Rodríguez Soriano.

Entrevistados Alba y Blasco Ibáñez, ambos califican el movimiento como una insensatez, pareciéndoles imposible se encuentren todavía hombres capaces de lanzarse a tal aventura, faltos de toda preparación.

Alba y Blasco Ibáñez se desentienden completamente de dichas actividades, negándose a participar en ningún mitin. Alba dice que todo movimiento de carácter sindicalista o separatista, antes le desprestigiar al Directorio lo robustecería.—(U. P.)

MADRID, 10. — A las siete de la mañana fueron ejecutados los condenados por el Consejo de Guerra de Barcelano.—(U. P.)

LONDRES, 10. — El corresponsal de "The Daily Mail", en Barcelona, comunica que la policía ha declarado que el complot anarquista destinado a derribar el actual régimen de Gobierno, está definitivamente sofocado.

La ciudad está perfectamente tranquila, y no ha habido motivo de alarma.

En los últimos desórdenes un policía fué herido de gravedad y otro muerto.

Los dos anarquistas que fueron sorprendidos preparando nuevos atentados, han sido condenados a muerte, y ejecutados hoy a las siete de la mañana.

Los demás arrestados no han sido condenados, pero se están preparando las sentencias respectivas.

El corresponsal de "The Daily News", declara que el Directorio está perdiendo terreno de una manera considerable, pero que el Rey Alfonso mantiene su situación, debido a la popularidad y simpatía que su persona cuenta en el pueblo.—(U. P.)

PARIS, 10. — Se sabe que en España se prepara una inmediata huelga general.

Los últimos informes dicen que la policía francesa arrestó a varios individuos que se dirigían a España para realizar la revolución y que otros que pasaron la frontera fueron aprehendidos y algunos de ellos muertos. Los otros volvieron a sus hogares provisorios abandonando su expedición.

Se dice que uno cayó en manos de la policía y se le hallaron varios papeles que indicaban los medios para poder engañar a los sindicalistas españoles de París.

Se asegura que el telegrama causante de todo fué enviado por la policía española en clave y fué hallada entre los papeles de un agente llamado Lialson, el que fué arrestado.

Lo grave es la repercusión que ha tenido en Barcelona esta dolorosa aventura. Todos se hallaban pronto para la sublevación y se esperaba solamente la señal desde Madrid, donde se debía producir un movimiento análogo.

Cuando llegó a Barcelona la noticia de la concentración en la frontera, los más impacientes se lanzaron a las calles, comenzando a batirse la noche del Jueves a Viernes, realizándose una verdadera batalla, en la que participaron los anarquistas, separatistas, sindicalistas y republicanos.—(U. P.)

PAMPLONA, 10.—Se han dado a conocer los siguientes detalles de los sucesos del Jueves.

Se dice que un Alguacil del Ayuntamiento observó a un grupo de sospechosos, lo cual comunicó inmediatamente a la Benemérita. Una pareja persiguió al grupo, pero fueron atacados a balazos.

Los carabineros fueron en auxilio de los agentes de la Benemérita. Durante la refriega resultaron un sindicalista y un carabinero muertos y otros heridos.

En varios pueblos se hicieron batidas, reteniéndose a catorce que serán enjuiciados sumariamente.

En resumen, las bajas ascienden a dos guardias muertos, un carabinero herido, seis sindicalistas muertos, dos heridos gravísimos y treinta y seis detenidos.—(U. P.)

PAMPLONA, 10.—El Gobernador y el Obispo se dirigieron a Vera para concurrir a los funerales de los guardias asesinados por los sindicalistas españoles que vinieron de París a provocar un movimiento revolucionario.

El obispo, durante la plática dijo que quienes mueren en el cumplimiento de su deber la Iglesia los santifica.

El Gobrenador pronunció un discurso en el Cementerio de Vera uniéndose al homenaje. Afirmó que el Directorio persistiría en la labor, venciendo los obstáculos que se opongan por el odio inhumano de los que no reprimen sus bajas pasiones y que no reparará imponiendo castigos ejemplares. — (U. P.)

PAMPLONA, 10. — Ingresaron a la cárcel de Pamplona catorce detenidos, acusados de participación directa en los sucesos del Jueves.

Oficialmente se informó por la policía francesa que se detuvo en San Juan de Luz a diecisiete españoles armados. Se cree que pertenecen a la banda revolucionaria que hizo la incursión a Vera.—(U. P.)

MADRID, 10.— **En el Ministerio de Fomento, el Rey presidió la inauguración de la Conferencia Nacional de Aceite.**— El acto tuvo excepcional interés, por el discurso de carácter político, pronunciado por el General Magaz.

Concurrieron varios Generales, los Sub-Secretarios de Estado, Fomento, Instrucción de la Gobernación, la Junta Directiva del Consejo de Economía Nacional y otros.

El Rey abrió la sesión. El Vice-Presidente del Consejo de Economía Nacional, señor Castedo, pronunció un discurso sobre la organización y fines de la conferencia. Agradeció la presencia del Rey y elogió la enorme importancia de la riqueza olivarera de España.

El General Magaz, en su discurso confirmó la importancia de la Conferencia y dijo que el Directorio prestaría todas las facilidades y que el Directorio acogerá cariñosamente sus conclusiones.

Luego, en medio de una gran expectación, el General Magaz, separadamente de la cuestión del aceite, afirmó la actitud de los hombres que laboran en el engrandecimiento de España, contrastando con la conducta de otros españoles que se han dado en llamar los directores de la juventud intelectual y que siembran la alarma, perturban el orden y dificultan el progreso de España.

Agregó: "Contrasta aún más con la actitud de ciertos elementos catalanistas, separatistas y su[illegible]das de España, y con otros españoles que en nombre de una libertad insisten y organizan, allende las fronteras, bandas formadas por las escorias sociales de la última guerra y las lanzan a España para provocar la revolución social".

"Es delito de lesa patria perturbar el orden en estos momentos, cuando el Jefe del Gobierno y la flor de la juventud española luchan en Africa para resolver el problema trascendental de España, el problema donde se juega el decoro nacional y que debemos acabarlo como un cáncer que devora la vida española".

"Rotos los diques y puestos en libertad los elementos sindicalistas, libertarios, comunistas y anarquistas, se intenta cubrir con los principios de patria, libertad y otros altos ideales, los cuales no se conservan con serenidad. El Gobierno sabrá acudir a todos los resortes de su autoridad para mantener a toda costa el orden público, para que vosotros amparados en ese orden podáis continuar vuestra labor patriótica y para que todos los que representan algo en España, como ser una fuerza, orientación o dirección de un trabajo, nos unamos tomando la misma consigna que en el deseo de tantas voces ha expresado el Monarca, de hacer a España grande, potente, libre y bien gobernada".

En seguida el Rey declaró abierta la Conferencia Nacional del Aceite y levantó la sesión, siendo acompañado hasta el pasadizo la mesa de honor y numerosas personalidades.

Se elogia el discurso del General Magas porque dió una nota sincera e interesantísima, para que la nación esté advertida.—(U. P.)

MADRID, 10.— **El Directorio facilitó una nota a la prensa,** en contestación al pedido de la Asociación de la Prensa, sobre la suspensión de la censura.

Dice que el Directorio, triunfante en Setiembre, habría procedido puerilmente, dejando a su libre albedrío a aquellos que entorpecen la actuación de los gobernantes. El Directorio anhela el restablecimiento de la normalidad periodística y las garantías constitucionales, pero tiene contraídos con la patria deberes que cumplirá el Directorio.

Reconoce la dirección educadora de la prensa, pero necesita un supremo esfuerzo para salvar a España.

Niega que la censura haya ocasionado la muerte a algunos periódicos, siendo extremadamente difícil en esta época de desorientación política señalar tema de asuntos que debieran estar dentro de la censura.

Afirma que la prensa debe ayudar a los gobernantes, al Directorio, no puede anular su obra.—(U. P.)

ESPAÑA

MADRID, 10.— Los abastecedores de carnes insisten en que se eleven los precios del artículo.

Las autoridades gestionan la reducción. El Ayuntamiento ha enviado delegados a Burdeos para adquirir carnes congeladas.—(U. P.)

ANTUN, 10. — **El conocidísimo pintor español** don Cipriano Luque de Soria, ha muerto a la edad de setenta y cuatro años.

El fallecimiento de este artista ha causado gran impresión en los círculos literarios, artísticos e intelectuales. Soria era considerado como uno de los maestros de la pintura española.—(U. P.)

BARCELONA, 10. —**El capitán general, el gobernador** y el alcalde, visitaron un grupo de "chalets" construídos en condiciones modestas por la coperativa de periodistas.—(U. P.)

TURQUIA

LONDRES, 10.—Avisan de Angora **que la Asamblea Nacional aprobó un voto de confianza** al gobierno, por una mayoría de ciento cuarenta y siete votos contra diecinueve.

La votación recayó en una cuestión formulada sobre los refugiados mahometanos.—(U. P.)

Unamuno prepara la revolución

Declara que desde hace un mes está empeñado en esa tarea, en compañía de Blasco Ibáñez y de Santiago Alba. — Su primera condición para volver a España es el encarcelamiento y enjuiciamiento de Primo de Rivera y Martínez Anido.

(Correspondencia cablegráfica de Webb Miller, especial para "La Nación")

PARIS, 10. — Don Miguel de Unamuno ha declarado al corresponsal de la "United Press" que, en compañía de Vicente Blasco Ibáñez y de Santiago Alba colaboraba desde hace un mes al programa revolucionario español, pero que ellos no tenían conexión alguna con los recientes estallidos que, a su juicio, son prematuros.

"Los republicanos— agregó — tanto aquí como en España, preparan cuidadosamente el derrocamiento de la dictadura y esperan realizarlo sin que corra demasiada sangre. Nuestro deseo de salvar el país de una terrible catástrofe que sería inevitable si no se cambia lo más pronto posible la forma de gobierno.

"La reunión celebrada recientemente, en la que el General Berenguer y otros jefes se pronunciaron abiertamente contra el dictador, y que fué la primera que se verificó desde que Primo de Rivera asumió el poder, no será la última. Esta ha costado a Berenguer su libertad, pero otros hay que están resueltos a seguir su ejemplo.

"El golpe decisivo será dado en breve, a menos de que los militares renuncien y permitan al Rey Alfonso XIII la formación de un Gobierno civil.

"Si Alfonso se ve obligado a abandonar el poder al mismo tiempo que Primo de Rivera, España se encontrará frente a un desastre semejante al de Rusia.

"La gran dificultad está en la imposibilidad de encontrar un poderoso estadista, capaz de tomar las riendas del Gobierno sin ejercer represalias contra los militares. Ninguno de mis amigos consentiría a guiar el país si no se le da poder para castigar a los responsables de la situación actual.

"Si Primo de Rivera es obligado a abandonar el país sin que se le castigue el Rey Alfonso deberá irse también. Mientras tanto, nos negamos a regresar a España porque, apenas pisaríamos su suelo seríamos detenidos y nuestras vidas peligrarían.

"Nuestra primera condición es que Primo de Rivera y su adlatere Martínez Anido que, hoy día es el verdadero gobernante de España, sean encarcelados y juzgados."—**Miller.**—(U. P.)

El nuevo Lord Mayor de Londres asumió su cargo

DETALLES DE LA TRADICIONAL E INTERESANTE CEREMONIA. — EN LA NOCHE OFRECIO UN BANQUETE, AL QUE ASISTIERON LOS MINISTROS Y ALTOS DIGNATARIOS.

EL PREMIER BALDWIN Y Mr. AUSTEN CHAMBERLAIN HICIERON UNA EXPOSICION SOBRE LA POLITICA DEL NUEVO GOBIERNO

LONDRES, 10.—Hoy asumió el cargo de Lord Mayor de la ciudad de Londres para el próximo año, Sir Alfred Bower, uno de los principales comerciantes de vinos de esta ciudad.

Ceremonias viejas de varios centenares de años en trajes de otras épocas marcaron la iniciación del "desfile del Lord Mayor"—una procesión de dos millas que se trasladó desde el Guildhall hasta el palacio de justicia, donde el nuevo Mayor presta el juramento de costumbre, interrumpió durante cuatro largas horas, el tráfico de uno de los distritos más activos de Londres.

Comerciantes y hombres de negocios, protestaron contra semejante anacronismo, y la indebida interrupción de ello significa para sus asuntos, pero hasta ahora ningún Lord Mayor se ha atrevido a suprimir la ceremonia anual, y los habitantes de Londres, quienes invariablemente profesan un cierto enojo de buen humor contra la "revista", abandonaron como de costumbre sus ocupaciones para presenciarla. Todos los "parientes del campo" y los extranjeros se unieron a la muchedumbre alineada a lo largo del trayecto que recorre el cortejo.

Saliendo del histórico Guildhall poco después de las once de la mañana, la procesión se habría paso al través de las estrechas calles del City, llegando a las Cortes de Justicia poco después de la una de la tarde.

Una docena de bandas militares suministraron la música, y la procesión comprendía destacamentos de los regimientos territoriales de Londres, caballería, artillería e infantería, bomberos, boys scouts, guirls guides, cadetes de la escuela naval, veteranos de la guerra, numerosos porta estandartes y los funcionarios de las antiguas municipalidades además de numerosos carros alegóricos sobre el desarrollo de la ciudad de Londres y el papel que ha desempeñado al correr de los siglos.

El Ministerio de la Guerra suministró una escolta de caballería regular para el Lord Mayor (el que tiene el mismo rango que un par del reino durante el tiempo que desempeña su cargo), y para el Lord Mayor saliente, cuyo carruaje iba inmediatamente después del de Sir Alfred Bower.

El nuevo Lord Mayor iba acompañado por su capellán, un escudero y un macero, el alderman y el sheriff siguiendo en otros coches.

Durante todo el trayecto se aclamó con entusiasmo a Sir Alfred, pues es una figura muy popular en la capital.

Al llegar a la Corte de Justicia el Lord Mayor fué recibido por el Lord Chief Justici, y por los jueces de la alta corte todos revestidos de sus capas de armiño, y después de los cumplimientos de costumbre, la procesión volvió a ponerse en marcha por Victoria Embankment y Queen Victoria Street hasta el Guildhall.

Esta noche el nuevo Lord Mayor ofrecerá el banquete de costumbre en el Guildhall, y el primer ministro Stanley Baldwin, los principales miembros del gabinete, y altos funcionarios de la marina, ejército, cuerpo diplomático y judicial asistirán a dicha comida.

LONDRES, 10.—(United)— El banquete ofrecido esta noche por el nuevo Lord Mayor de Londres en el Guildhall, adquirió aspectos brillantísimos.

Con la única excepción de los reyes, asistieron al mismo las principales figuras políticas, comerciales, militares, navales y civiles de Londres.

Los brillantes uniformes de gala estaban a la orden del día, y la histórica sala del banquete brillaba, con rojo y azul bordado de oro y armiño mientras que los brillantes de las numerosas condecoraciones que ostentaban los invitados despedían luces multicolores.

El primer ministro Baldwin asistía con su uniforme azul y oro de consejero privado, como la mayoría de los miembros del gabinete, apesar de que algunos lucían el traje de noche de la corte, frac con pantalón corto. Los miembros de los tribunales llevaban sus túnicas escarlatas adornadas con armiño, y el Lord canciller Vizconde Cave, contrastaba con todos con su uniforme negro bordado de oro.

El rojo de los generales, el azul de los almirantes y el ceruleum de los jefes de la aviación, se mezclaba en forma fantástica con los trajes adornados de pieles y cadenas de los aldermen y otros dignatarios civiles.

Varios trompetas revestidos de púrpura y oro, tocaban una fanfarra a la llegada de cada convidado, y un piquete de honor de la compañía de artillería rendía los honores correspondientes al rango de los invitados.

Sopa de tortuga, como es natural figuró en el menú, como también el clásico y tradicional rosbeef, servido al compás de la música "The roast Beef of Old England". Cabezas de jabalí, y otros platos principales fueron anunciados con trompetas.

Después de los brindis de lealtad, el Lord Mayor propuso un brindis en honor de los ministros de su magestad, al que respondió el primer Baldwin y luego los jefes del ejército, marina y aviación.

LONDRES, 10.—Con ocasión del banquete ofrecido por el Lord Mayor, se presentaron por primera vez en forma oficial los miembros del nuevo Gabinete.

Mr. Austen Chamberlain y el premier expusieron la política del Ministerio.

Mr. Chamberlain, en un toast a los Embajadores, declaró que esperaba cooperar con ellos.

"Comprendo—agregó—que todos los ingleses estiman que el Ministro de Relaciones Exteriores debe hablar, no solamente en nombre de Gran Bretaña, sino también de los Dominios, preservando con actos y palabras la unidad diplomática del Imperio, que no debe tener sino una sola voz.

"El objetivo de todos los estadistas del Imperio debe ser preservar la paz. Debemos respetar la dignidad nacional de los demás como esperamos que respeten la nuestra.

"Esto es lo que esperamos observar respecto de todas las naciones pero, en lo que se refiere a nuestros aliados y asociados tenemos pensamientos más profundos y deseamos tener con ellos una más estrecha amistad.

"Nos alegramos de que, gracias a la inavaluable cooperación de los Estados Unidos, algunas de las dificultades que nos molestaban han desaparecido y confiamos que esa cooperación, sea cual fuere la forma que tome, no nos será retirada por el presidente y el Senado en las dificultades que aún tenemos que afrontar.

"La Liga de las Naciones ha prestado grandes servicios a la humanidad y aún puede prestárselos mayores.—(U. P.)

LONDRES 10.—El premier Baldwin, hablando en el banquete del Lord Mayor, hizo las siguientes declaraciones:

"El resultado de la elección ha demostrado que el país es partidario del progreso ordenado y no del estancamiento.

"Fué una votación decisiva contra los gobiernos de minoría y trataremos de responder a la confianza del país.

"Nuestra política externa será de estabilidad y continuidad. Mantendremos los tratados de paz y cultivaremos buenas relaciones con todos los países, sobre la base de esos tratados".

Recordó que el anterior gobierno conservador había preparado el camino al plan Dawes que trajo como consecuencia la conferencia de Londres, que bajo la acertada dirección de Mr. Mac Donald obtuvo tan brillante éxito.

"La conferencia tiene un significado especialísimo pues marcó el progreso de los Estados Unidos a la política europea. Nos damos cuenta de las circunstancias peculiares que dificultan la cooperación continua de los Estados Unidos en los asuntos europeos pero no puedo sin expresar mi apreciación y gratitud por el papel importantísimo que desempeñaron en las

"M. Herriot se ha granjeado la gratitud de Europa con su lealtad y cooperación y deseo asegurarle que Gran Bretaña continuará suministrándole un apoyo consistente y práctico.

"Espero confiadamente que la ejecución del plan Dawes permitirá a Alemania llegar a ser un factor de paz y estabilidad si bien el resúltado depende de la propia Alemania. Confiamos sinceramente en que el desarme de Alemania será terminado sin demora y reconociendo su deseo de ingresar a la Liga de las Naciones, confiamos en que su ingreso no será retardado por mucho tiempo.

"La Liga tiene ventajas inapreciables; es una oficina liquidadora de las disputas internacionales, como por ejemplo, la de Mosul. Sostenemos el Tratado de Lausanne y esperamos que Turquía hará lo mismo. Si surgen diferencias de interpretaciones, estamos dispuestos a dejar su decisión en manos de la Liga."

Respecto de Arabia, expuso que el Gobierno era partidario de una política de no inetrvención en las disputas referentes a los santos lugares del Islam.

"Hay otras altas cuestiones de política — continuó —como las de Rusia y de Egipto, respecto de las cuales el Gobierno estima prematuro un pronunciamiento.

"El Gobierno tiene la intención de solicitar del Parlamento que apruebe la ratificación del convenio con Italia acerca de la cesión de Jubaland y espera poder mejor las excelentes relaciones que existe entre nosotros e Italia.

"La situación de China causa graves preocupaciones y, si se presenta la oportunidad de emplear nuestra influencia en ese país, no perderemos tiempo en consultar a las otras potencias al respecto.

"El Gobierno apoya al Gobierno de la India en la represión de los crímenes y fomento del desarrollo económico e industrial del país."

Se comprometió a "buscar la conciente cooperación de los Dominios en todo cuanto se refiera a nuestra comun herencia," y a hacer lo posible para mantener sus buenas relaciones con el Gobierno central.

Declaró que volvería a ocuparse de la cuesión de preferencia Imperial y que "examinaría" el protocolo de Ginebra sobre desarme.

Manifestó que, con la cooperación de los Dominios y poniendo el Gobierno de su parte lo que le corresponde, la exposición de Wembley volvería a abrirse el año próximo.

Prometió hacer lo posible para aliviar la situación causada por la escasez de viviendas y, al mismo tiempo remediar a la desocupación por medio de construcciones, mejorando además el sistema de seguros obreros.

"Buscamos la paz en el mundo entero. No creemos en el control de las industrias y haremos lo posible para evitar que otros las controlen. El cambio del sistema actual significaría una pobreza sin precedente para la nación." —(U. P.)

DELICADA SITUACION POLITICA EN ITALIA

Ex - combatientes y mutilados de guerra versus fascistas. — Garibaldi quiere batirse con Mussolini.

(Correspondencia cablegráfica de Rea, especial para "La Nación")

ROMA, 10.—Los acontecimientos que han provocado la actual situación política se iniciaron el 4 del presente, después de la decisión de la asociación "Italia Libera", de unirse al desfile conmemorativo del aniversario de la Victoria.

La asociación, entre cuyos jefes figura Garibaldi, y que apoya a la oposición, incluye gran número de ex-combatientes y mutilados de guerra. Acababa de iniciar una asamblea en la plaza del pueblo cuando los fascistas, sugiendo de las calles adyacentes, se lanzaron sobre los manifestantes, produciéndose una revuelta en que se cambiaron palos y tiros de revólver. Hubo varios contusos.

Los fascistas sostienen que los miembros de la "Italia Libera" había resuelto llevar a cabo una manifestación hostil frente al palacio Chigi y que era necesario evitarlo.

Habría sido posible la repetición de los incidentes frente a la tumba del soldado desconocido, pues los fascistas parecían dispuestos a impedir que los ex-combatientes y mutilados de guerra depositaran coronas sobre la tumba, pero ambas organizaciones optaron por retirarse para evitar desagradables incidentes en ese sitio.

Garibaldi dirigió un enérgico manifiesto a Italia, denunciando esos asaltos de la milicia y declarando a Mussolini responsable de los acontecimientos.

El general Varini, de la milicia, retó a duelo a Garibaldi por haberlo insultado, pero los padrinos de Garibaldi estimaron que el duelo debía ser con el Jefe Supremo de la milicia, o sea Mussolini.

Baldo, por ser generalísimo de la milicia, se creyó autorizado para recoger el guante; pero se cree que los padrinos de Garibaldi sostendrá nsu tesis primitiva.

Meintras tanto los ex-combatientes y mutilados de guerra han publicado una protesta y decidido la convocación de sus respectivos comitées nacionales para examinar la situación derivada de los incidentes y definir su actitud futura respecto del fascismo.—Rea.—(U. P.)

JABON
BORAXOL
SIN RIVAL

MUEBLERIA
"COLON"
56 - BANDERA - 58
Grandes rebajas de precios
Nuevo y espléndido local

PARA RADIOTELEFONIA
USE DE PREFERENCIA VALVULAS
"PHILIPS"
DAN INMEJORABLES RESULTADOS
También ofrecemos:
APARATOS RECEPTORES DE PRIMERA CALIDAD CON ALTO PARLANTE Y FONOS
BATERIAS DE 22 1|2 Y 45 VOLTS.
FONOS DE VARIAS MARCAS

ALAMBRE PARA BOBINAS, Etc.
PRECIOS MUY CONVENIENTES
Depto. de Electricidad de
MORRISON & Co. — SANTIAGO

LA SUPERIORIDAD DE LAS
VACUNAS
ANTICARBUNCLOSAS
— DEL —
INSTITUTO BIOLOGICO
— DE LA —
SOCIEDAD NACIONAL DE AGRICULTURA
ES RECONOCIDA POR TODOS LOS QUE LAS HAN EMPLEADO
ALGUNAS OPINIONES:

Don Oscar Heck. — Recinto.
"El resultado ha sido espléndido, ya que después de la vacunación no se ha presentado ningún caso de enfermedad".

Don Eduardo Heck.—El Arrayán.
"Resultado muy bueno".

Don Miguel Letelier. — Aculeo. Hospital.
"Los resultados que he obtenido con la vacunación con suero anti-carbuncloso, han sido satisfactorios tanto en la Hacienda como también en las Haciendas El Tártaro y Vicuña.

ORDENES E INFORMES
SAN FRANCISCO 2291. — TELEFONO 58 SAN MIGUEL

PARA LAS GUAGUAS
Cuando falta la leche materna, el mejor alimento es el
ALIMENTO CHILE
Pídalo en todas las Boticas.
LABORATORIO CHILE

MUEBLERIA
La Argentina
214.—BANDERA.—220
JOSE GURFINKEL
GRAN SURTIDO DE MUEBLES DE TODOS ESTILOS
FABRICA: CHILOE 1310
A precios más bajos que en todas las Mueblerías. Antes de hacer sus compras, consulte mis precios.

LA REPUBLICA
Cajones Vineros
BARRACA Y FABRICA
y cognaqueros, tiene gran existencia
Domeyko 2354.— Teléfono 182, Parque.
N-18

ESPECIFICO BENGURIA
Uselo para toda afección del cabello, hace desaparecer la calvicie, las canas, caspas y grasas, dando vida y hermosura al cabello.
DOCTOR RAFAEL BENGURIA B.
MONEDA 875.—CASILLA 2426. — SANTIAGO

INFORMACIONES CABLEGRAFICAS DEL EXTERIOR

DE NUESTROS CORRESPONSALES ESPECIALES VIA EASTERN Y ALL AMERICA CABLES INC. Y DE "THE UNITED PRESS", LOS ORIGINALES DE TODOS LOS CABLEGRAMAS QUE SE INSERTAN EN ESTA SECCION ESTAN A DISPOSICION DEL PUBLICO EN ESTA IMPRENTA.

El acorazado "Sao Paulo" fue entregado a su segundo comandante

Anoche se realizó en el puerto de Montevideo una impresionante ceremonia. — El Encargado de Negocios del Brasil, entregó el comando de la nave al Capitán de fragata Gimaraes Bastos, prisionero en el mismo buque. — La tripulación quedó en libertad para optar por desembarcar o por continuar al servicio del Brasil.

BUENOS AIRES, 10. — El acorazado brasileño "Sao Paulo", que se encontraba desde ayer en aguas uruguayas, llegó a la rada exterior del puerto de Montevideo, con la ayuda del remolcador Powerfull y dirigido por el primer práctico uruguayo Tayler, cerca de las dos de la tarde de hoy.

Esperará allí las instrucciones del gobierno uruguayo, sobre si entra o no al puerto.

Cerca del "Sao Paulo" fondeó también en la rada exterior el acorazado brasileño "Minas Geraes", que perseguía a aquel. A bordo de esta nave viaja, como se sabe, el Ministro de Marina brasileño, empeñado en dominar a aquel buque sublevado.

Las autoridades del puerto de Montevideo impiden que los vaporcitos salgan hasta la rada exterior y en virtud de ello los periodistas y corresponsales no han podido acercarse a ninguno de los dos acorazados.

Sobre la actitud del gobierno del Uruguay, respecto de la entrada de las naves a Montevideo circulan diversas versiones opuestas, pero la verdad es que hasta ahora nada se ha resuelto, oficialmente.

El representante diplomático del Brasil conferencia en estos momentos con el Ministro de Relaciones señor Manini Ríos, y se asegura que el Presidente de la República señor Serrato, que se encontraba ausente de la capital, ha apresurado su viaje de regreso a la capital. —Alvarez. —(Especial).

MONTEVIDEO, 10. — Entrevistado el Presidente de la República respecto de la forma en que serán tratados los tripulantes del "Sao Paulo", ha contestado que ignoraba al actitud en que se hallaban los marinos brasileños.

De acuerdo con lo que manifiesten los jefes del "Sao Paulo" será la conducta que seguirá el gobierno uruguayo.

Las comunicaciones que se reciben de a bordo del "Sao Paulo" no permiten formar un juicio definitivo respecto de los procedimientos ulteriores.

El Presidente de la República conferenció esta mañana con el Ministro de Marina respecto de la situación creada por la llegada del "Sao Paulo".

Se ha sabido que pasando frente a Río Janeiro, el "Sao Paulo" fué cañoneado, quedando destrozadas sus antenas. El "Sao Paulo" contestó el ataque, alcanzando a una fortaleza la cual ha sufrido muchos destrozos. —(U. P.)

MONTEVIDEO, 10. — En los últimos momentos de la tadre, a las 6 1|2 entrará al puerto el acorazado "Sao Paulo", significando con ello, que los tripulantes se someten a la internación. —(U. P.)

MONTEVIDEO, 10.—Se ha prohibido acercarse al "Sao Paulo" y comunicarse con los tripulantes.

Se ha podido observar que trae sus cañones cubiertos, demostrando que no combatirá.

Se dice que el "Minas Geraes" y una escuadrilla vienen a doscientas millas.

El Canciller uruguayo y el diplomático brasileño conferenciaron varias veces, negándose a informar respecto de lo tratado.

Se encuentra reunido el Consejo de Ministros; aunque se guarda reserva sobre lo tratado, se asegura que la actitud será favorable al Gobierno brasileño.

Varios buques intentaron acercarse al "Sao Paulo", pero las autoridades lo impidieron.—(U. P.)

MONTEVIDEO, 10.— Los pasajeros del "Westerr World" dicen que a una escasa distancia del "Sao Paulo" vieron a otro buque similar, creyéndose sea el "Minas Geraes". Los vigías de Punta del Este y de la Isla Flores no han confirmado esta noticia.—(U. P.)

MONTEVIDEO, 10.— El 'Sao Paulo" al entrar a la rada no saludó a la plaza en atención a que su llegada obedece a condiciones anormales.—(U, P.)

MONTEVIDEO, 10.— El Capitán General de Puertos, se dirigió al encuentro dl "Sao Paulo", que se halla cerca del puerto.

En la rada se encuentra también el 'Minas Geraes".

Se ha prohibido el acceso a bordo de estos acorazados.

No se sabe qué actitud asumirá el Gobierno en presencia de la llegada de ambos barcos brasileños.

MONTEVIDEO 10. — A las 11 y media de esta noche se realizó a bordo del acorazado brasileño "Sao Paulo", la impresionante ceremonia de la entrega del barco al segundo comandante, capitán Gimaraes Bastos, quien se hallaba a bordo del mismo barco, en calidad de preso,

El Encargado de Negocios brasileño, barón de Río Branco, acompañado de otros funcionarios brasileños, y funcionarios uruguayos, reunieron a la tripulación a bordo del "Sao Paulo". El barón de Río Branco, a nombre del Gobierno brasileño, habló patrióticamente enalteciendo la actitud de los oficiales que permanecieron fieles al orden y la legalidad, respondiendo a la gloriosa tradición del Ejército de su patria.

La tripulación aclamó al Presidente Bernardes. Luego a Río Branco, a nombre del Gobierno entregó la jefatura del acorazado a Gimeraes Bastos.

A las 11 se dió término a la traslación de los soldados y demás personal del "Sao Paulo", que deseaban quedar libres de compromisos y servir al Gobierno oficial. También desembarcaron en trajes civiles, los que aceptaron el alojamiento que les ofreció el Gobierno, los cuales, entrevistados, dicen que se vieron obligados a entrar al puerto por la falta de combustible y por la escasez de alimentos bélicos y víveres. "Disponiendo de elementos, habríamos afrontado a la escuadrilla que nos perseguía", terminaron manifestando. — (U. P.)

MONTEVIDEO 10. — Entrevistados algunos de los tripulantes desembarcados del "Sao Paulo", declaran que no les faltó valor para luchar, pero que no afrontaron a sus perseguidores a causa de que carecían de elementos bélicos y combustibles. Agregan que es una lástima que no les sea posible cruzar el territorio uruguayo para cooperar con los compañeros que luchan por la dignidad de nuestro país.

"El pueblo brasileño no desea varios regímenes ni personas que gobiernan".

Agregaron que sin comprometer la neutralidad uruguaya, llegarán al Brasil, pues su esfuerzo no quedará reducido a la sublevación del

Agregaron que sin comprometer la neutralidad uruguaya, llegarán al Brasil, pues su esfuerzo no quedará reducido a la sublevación del "Sao Paulo". — (U. P.)

INFORMACIONES COMERCIALES, POR CABLE

El alza en el precio del trigo

LIVERPOOL, 10. — El precio del trigo ha subido en forma sensacional debido a las malas noticias que se han recibido acerca de las cosechas, noticias que se refieren, especialmente, a la influencia de las heladas en la cosecha del Canadá, a los daños causados por las lluvias en Australia y a los temores de que continúe la sequía en la República Argentina, todo lo cual contribuiría a disminuir la cosecha.

Los precios subieron de dos peniques por cada cien libras, las que llegaron a cotizarse a razón de 12 chelines y diez peniques.

El Miércoles pasado, las cien libras se vendían a doce chelines y dos peniques.

Ha habido casos, hoy, en que dichos precios han subido de tres peniques.—(U. P.)

LONDRES, 10. — Debido en gran parte al alza de la libra esterlina, las compañías cablegráficas se han visto inundadas de mensajes.

El día de hoy ha sido, en ese sentido, el más pesado después de la guerra.—(U. P.)

El cobre

NUEVA YORK, 10.—El cobre se cotizó hoy a razón de 13.75 dólares las cien libras para pago al contado.—(U. P.)

El estaño

NUEVA YORK, 10.—El estaño se cotizó hoy a razón de 54.12 1|2 dólares las cien libras para pago al contado.—(U. P.)

El precio del trigo

CHICAGO, 10.—El trigo se cotizó hoy en la siguiente forma:

Para entrega en Diciembre, 153 5|8 centavos oro el bushel.

Para entrega en Mayo, 160 centavos oro el bushel.

Para entrega en Julio, 140 centavos oro el bushel.—(U. P.)

El precio del maíz

CHICAGO, 10.—El maíz se cotizó hoy en la siguiente forma:

Para entrega en Diciembre, 111 centavos oro el bushel.

Para entrega en Mayo, 115 1|2 centavos oro el bushel.

Para entrega en Julio, 116 3|8 centavos oro el bushel.—(U. P.)

El precio de la avena

CHICAGO, 10. — La avena se cotizó hoy en la siguiente forma:

Para entrega en Diciembre, 52 7|8 centavos oro el bushel.

Para entrega en Mayo, 57 3|4 centavos oro el bushel.

Para entrega en Julio, 55 3|4 centavos oro el bushel. —(U. P.)

Los cambios

NUEVA YORK, 10. — Se han fijado hoy los siguientes tipos de cambios:

Argentina, 37.88 centavos oro por nacional.

Chile, 11.40 centavos oro por peso.

Japón, 38.87 1|2 centavos oro por yen. —(U. P.)

La próxima cosecha de maíz

WHASINGTON, 10.— El Departamento de Agricultura calcula que, este año, la cosecha de maíz será de 2,477,538,000 bushels, mientras que, el anterior, fué de 3,406,°87000 bushels.—(U. P.)

NUEVA YORK 10.— Continúan las enormes transacciones en la Bolsa de Comercio; antes de mediodía fueron vendidas más de 1.000,000 de acciones.— (U. P.)

Dividendo de la "Santiago Nitrate Co. Ltd."

LONDRES, 10.—En la Asamblea anual ordinaria de accionistas de la "Santiago Nitrate Co. Ltd." se anunció un dividendo del 7. 1|2 por ciento, menos el impuesto a la renta.

Se informó que había buenas espectativas.—(U. P.)

GRAN BRETAÑA

Declaraciones de Asquit y Lloyd George a los Parlamentarios liberales

LONDRES, 10.— Mr. Asquith, en un discurso pronunciado ante los miembros liberales del Parlamento, dijo:

"No estoy de acuerdo con los que sostienen que los liberales han quedado permanentemente inutilizados.

"Debido a un capricho absurdo de nuestro irracional sistema electoral, los liberales han obtenido solamente 40 asientos en la Cámara cuando, de acuerdo con el número de votos obtenidos, debieran tener más de ciento.

"El liberalismo está animado por un espíritu de vida y las demostraciones de júbilo ante su cadáver están mal fundadas y demuestran una ausencia lamentable de perspicacia histórica."

A continuación rindió homenaje a la labor de los liberales y, refiriéndose a las insinuaciones de que esto sería "irracional", perverso en política y desastroso "si llegase algún día a realizar"

Recomendó a los liberales reorganizar y rehabilitar toda la organización para poder así presentar un candidato en cada distrito en las próximas elecciones.

Mr. Lloyd George, que figuraba entre los concurrentes habló en seguida para decir que los liberales no deben desmayar ni alarmarse sino unirse todos, olvidando sus antiguos feudos. "El país —agregó— necesita de cosas que solamente puede darle el liberalismo."—(U, P.)

LONDRES, 10.—Mr. Baldwin ha nombrado al vizconde Cecil canciller del ducado de Lancaster y al vizconde Peel, primer comisario de obras. Ambos formarán parte del gabinete.

Se espera que el vizconde Cecil volverá a representar a Gran Bretaña en la Liga de las Naciones. —(U. P.)

LONDRES, 10. Mr. Stnley Baldwin, nuevo Jefe del Gabinete Británico, se ha comprometido a reunir todos los miembros que faltan para la total composición del Ministerio, y espera terminar el Martes en sus gestiones.

Entre tanto, los liberales están haciendo lo posible por que Mr. Asquith tenga un asiento en los Comunes.

Se rumorea que Mr. Lloyd George ha desarrollado también gestiones para asegurar la representación de Mr. Asquith por West Deneighshire, cuyo sillón ocupa actualmente Mr. Ellis Davis.

LONDRES, 10. — Mr. Stanley Baldwin visitó las oficinas de Downing Street.

El Primer Ministro conservador comenzó su trabajo.

En su visita a Downing Street tuvo una larga conferencia con el personal de la Secretaría. — (U. P.)

HEDJAZ

EL CAIRO, 10.—Las tropas del rey Alí avanzaron hacia la Meca. Se agrega que la ciudad sagrada se encuentra sitiada.—(U. P.)

RUSIA

MOSCOW, 10.—El fallecimiento de Mr. Lodge y la probable ascensión de Mr. Borah a la presidencia del Comité de Relaciones Exteriores del Senado norteamericano son considerados, en las esferas sovietistas como destinados a apresurar la aurora de una política más conciliatora de los Estados Unidos para con el Soviet.

Se cree que Mr. Borah tendrá una influencia cada vez mayor en los asuntos exteriores de los Estados Unidos y posiblemente llegue a reemplazar a Mr. Hughes, que está cansado de la Secretaría de Estado.—(U. P.)

ITALIA

ROMA, 10.—En Consejo de Gabinete se acordó que Mussolini fuera el único orador que conmemorara los nombres de los diputados muertos en la reapertura de la Cámara que, en seguida, suspenderá su sesión una hora, en señal de duelo.

Después se discutirá el presupuesto de Relaciones Exteriores.

El Gabinete ha decidido consolidar las asignaciones para obras públicas en una emisión de bonos por quince mil millones, reembolsables en doce anualidades.

Las obras se llevarán a cabo de acuerdo con los planos orgánicos preparados por los Ministerios interesados.—(U. P.)

ROMA, 10. — El corresponsal de la "United Press" sabe de fuente semioficial que el Canciller argentino, señor Angel Gallardo, después de visitar a su hermano, Monseñor Gallardo, que se encuentra gravemente enfermo, visitará al Papa y al Secretario de Estado, Monseñor Gasparri. — (U. P.)

GENOVA, 10.—Monseñor Gallardo, hermano del Ministro de Relaciones Exteriores de Argentina, señor Angel Gallardo, se encuentra agonizando.—(U. P.)

ROMA, 10.—Los peritos entregaron al Fiscal el informe sobre el examen de las manchas de sangre de la ropa de Matteotti. Dicen que las prendas se colocaron en un viaducto, donde fueron halladas mucho tiempo después del crimen.—(U. P.)

ROMA, 10.—Comunican de Pisa que el Rey envió al alcalde en ejercicio veinticinco mil liras para su distribución entre las instituciones de caridad.—(U. P.)

GENOVA, 10.—La misión comercial argentina, presidida por el señor Pérez, inició la visita de las plantas industriales locales, para seguir con las principales instituciones y firmas comerciales. —(U. P.)

TURIN, 10.—Las hazañas del tercer regimiento de alpinos durante la guerra fueron celebradas en el teatro Alfieri, con asistencia de representantes de todos los regimientos alpinos, autoridades militares y notables.

El reverendo Giulio Bevilacqua, ex-teniente del tercer alpino elogió las hazañas del regimiento, recordando que había perdido 2.600 hombres.—(U. P.)

LUCCA, 10.—Todos los ex-combatientes que desempeñaban puestos públicos han renunciado en vista de la situación creada entre ellos y los fascistas.—(U. P.)

FRANCIA

PARIS, 10.— El Premier Herriot, trasmitió a los Estados Unidos, por intermedio de la "United Press", el siguiente mensaje con ocasión del aniversario del armisticio.:

"En el aniversario de la victoria y de la liberación, me complazco en felicitar al pueblo de los Estados Unidos que compartió los sufrimientos y esperanzas de Francia.

"Divisamos hoy los primeros rayos de la aurora de una verdadera paz, la que solamente puede ser fundada en el derecho y la sincera cooperación de los pueblos libres".— (U. P.)

PARIS, 10. — Quince mil comunistas tomaron parte en la manifestación celebrada anoche en el Luna Park, con motivo del aniversario de la revolución bolschevique de Rusia.

Un leader comunista, Racamond, tachó a los Estados Unidos de nación reaccionaria donde reina sólo la democracia del dolar, y donde los compañeros Sacco y Vanzetti están amenazados de ser electrocutados.

El diputado Vilant-Coutourier, dijo: "Todos nosotros formamos parte del ejército rojo".

Semard agregó: "Podemos establecer como en Rusia, la dictadura del proletariado."—(U. P.)

ALEMANIA

BERLIN, 10.—Los ferroviarios solicitaron aumento de sueldos, aumento que representa la suma de veinticuatro millones de marcos anuales. Se asegura que el gobierno rechazará dicha petición.—(U. P.)

SURESLAVIA

ATENAS, 10. — Comunican de Belgrado que el Gabinete recién organizado después de la larga crisis política, y presidido por el señor Patchitch, ha anunciado que las elecciones generales tendrán lugar el ocho de Febrero.

Se teme que la campaña electoral a raíz de la agitación política reinante dé lugar a serios choques.

Aumenta también el número de los partidarios de las medidas violentas, y los ánimos se encuentran agriados sobremanera.

el Jueves.

El Parlamento ha sido disuelto

LONDRES, 10.—Avisan de Belgrado que se disolvió el Parlamento a causa de que no se pudo formar ninguna combinación de partidos que apoyara al gobierno.

Pashitch formó un gobierno de coalición, el que funcionará hasta las próximas elecciones que se realizarán el ocho de Febrero. El nuevo Parlamento se reunirá el 7 de Marzo.—(U. P.)

CHINA

LONDRES, 10. —El corresponsal de la Agencia "The Central News", comunica desde Tiensin, que los generales chinos Chang-Tso-Lin y Fen-Yuh-Siang, han llegado a la ciudad para celebrar una importante conferencia, en la cual se pondrán de acuerdo sobre su actuación ante la situación de la China en el futuro.—(U. P.)

AUSTRIA

VIENA, 10. — Los obreros ferroviarios continúan en huelga. — (U. P.)

LONDRES, 10. —Noticias recibidas de Viena, indican que la huelga de los ferrocarriles durará aún bastante tiempo.

El Ministro de Correos ha organizado un servicio especial de postas en automóvil, a fin de atender la correspondencia con el exterior.

Las provisiones de artículos alimenticios y de carbón, quedarán aseguradas definitivamente dentro de pocos días.—(U. P.)

BERLIN, 10.— Comunican por telégrafo de Viena, que los almacenes de provisiones han subido los precios de los artículos de primera necesidad, debido a la huelga, pero que el público, mediante un boycoteo, a los almaceneros, ha obtenido que se vuelva gradualmente los precios primitivos, y que cese la especulación.

Los precios de los mercados, son casi normales y la huelga se advierte principalmente en las dificultades de transporte, el cual se hace en cientos de automóviles polvorientos, que comunican algunas localidades internas.

Se mantiene aún un tren para los trabajadores, pero es absolutamente insuficiente.

Las negociaciones definitivas para iniciar un arreglo con los obreros ferroviarios, comenzarán el Jueves.—(U. P.)

RUMANIA

LONDRES, 10 — "The Times" anuncia que ha recibido noticias de sus corresponsales en Besarabia, según las cuales, las bandas de bolsheviques han atacado dos aldeas, y han producido un atentado con dinamita contra un tren.

Continúa activísima la campaña contra la ocupación de los rumanos, la cual ha dado lugar a resistencias tenaces.—(U. P.)

MARRUECOS

LONDRES, 10.— El corresponsal de "The Central News Agency" en Gibraltar, dice que, en dicha ciudad se hacen grandes congeturas acerca de la posibilidad de negociaciones referentes a la guerra rifeña-española de Marruecos, en vista de la presencia de Ben Jadji Alí, hermano de Abd-el-Krim, del señor Echavarrieta, español que gestionó la liberación de los prisioneros españoles capturados en 1921, y de Ben Unna, representante sherifiano del Gobierno de Tetuán.— (U. P.)

MADRID, 10. — Hoy se celebró una detenida conferencia entre Bend-Had-Jalí, cuñado de Abd-el-Krim y el millonario español Echavarrieta, en Gilbraltar. Se cree que esta conferencia se relaciona con asuntos de Marruecos.—(U. P.)

MADRID, 10.— El comunicado oficial de Marruecos, que se expide todos los días informa que en la zona oriental se estableció una emboscada en la mehalla del Beni Turín y que los españoles cogieron algunas granadas del enemigo.

Se ha presentado un indígena a la oficina de intervención de Tagersit. Se anuncia que se han producido otras sumisiones.

En la zona occidental, la columna del Coronel Valdés restableció la posición de Meyalak.

Las fuerzas al mando del General Saro convoyaron los puestos de la carretera de Tanger a Larache.

El General Riquelme ha ocupado e incendiado el poblado de Sahara Ket, haciendo bastantes muertos al enemigo y cinco prisioneros. Se recogió bastante material bélico. Con esta acción ha quedado asegurada la carretera hasta el poblado, regresando la columna a Atastef.

Por confidencias comprobadas, aseguran que en el combate de Rabelson, el enemigo tuvo setecienta bajas entre muertos y heridos, pertenecientes a las kabilas de Beni Issaf., Sumata, Beni Aras y Beni Gorfel, contándose entre los muertos, algunos jefes. — (U. P.)

MADRID, 10. — Informan de Larache que en las operaciones que se realizan en Buhamarra, intervienen numerosos aeroplanos.—(U. P.)

BORAXOL
REY de los jabones

ESTADOS UNIDOS

Elogio a la memoria de Mr. Lodge

WASHINGTON, 10.— El Presidente Coolidge ha formulado la siguiente declaración:

"Lodge fué uno de las más grandes figuras de nuestra época y su influencia se hizo sentir en el mundo entero".

Por su parte, el Secretario de Estado, Mr. Hughes, manifestó:

"Con la muerte de Mr. Lodge, desaparece una de las más conspicuas figuras de nuestra vida pública. Su carrera ha sido motivo de un importante capítulo de la historia de nuestro país.— (U. P.)

WASHINGTON, 10.— El Ministro de Venezuela, señor Arcaya, se embarcará el Jueves a bordo del Santa Teresa, con destino a Lima, para juntarse en Panamá a la misión que representará a su país en el centenario de Ayacucho.— (U. P.)

WASHINGTON, 10.—El Secretario del Departamento de Marina, Mr. Wilbur, ha firmado la orden oficial aceptando el Z. R-3.

El dirigible es ahora propiedad de los Estados Unidos y, en breve, será bautizado en Los Angeles.—(U. P.)

dor Mr. Hale, después de confe-

WASHINGTON, 10. — El sena-
renciar con el Presidente Coolidge anunció que el proyecto de construcciones navales que autoriza la construcción de ocho cruceros ligeros y la trasformación de seis acorazados en consumidores de petróleo será presentado para su aprobación al Congreso, cuando vuelva a reunirse.

Dicho programa fué aprobado por la Cámara de Representantes en su última sesión.—(U. P.)

NUEVA YORK, 10.—Mr. Borah, leader del ala moderadamente progresista de los republicanos pasa automáticamente, debido a la muerte de Mr. Lodge, a la presidencia del Comité de Relaciones Exteriores del Senado.

Mientras que su antecesor, como jefe de los más reaccionarios republicanos que forman la "vieja guardia", era en muchos puntos opuesto a la política externa de Mr. Hughes, elaborando, por ejemplo, su propio plan de Corte Mundial de Justicia para poner obstáculos al plan de la Administración, Mr. Borah comparte la opinión del Gobierno respecto de la mayoría de los temas y aún más, tiene una amplitud de miras más amplia respecto de varios problemas, siendo, especialmente, un ardiente abogado del reconocimiento de Rusia.—(U. P.)

DANVILLE (KENTUCKY), 10. —Las diferencias raciales amenazan causar sangrientos acontecimientos, es lo que declara el comandante del pequeño destacamento de tropas que se encuentra aquí al solicitar urgentemente el envío de refuerzos para custodiar la entrada de una cantera abandonada en la que se han refugiado 250 negros aterrorizados y rodeada por más de quinientos blancos armados y enfurecidos.

La causa del desorden fué la muerte, por los negros, de un joven blanco, empleado en la construcción de la represa del río Dix.

Los blancos asaltaron y demolieron los cuarteles de los negros que huyeron. Se dice que hay cerca de vinte negros heridos y se habla de varios muertos.—(U. P.)

WASHINGTON, 10.— El Departamento de Estado anuncia que la indemnización de cerca de 100,000 dollars que se recibirá de Persia por el asesinato de Mr. Imbrie será empleada en establecer un fondo para la educación de los jóvenes persas en Estados Unidos —(U. P.)

NUEVA YORK, 10.—La policía ha detenido al chino Chin-Jac-Lem, de Cleveland, a quien se cree responsable de la guerra "Tong", la que habría provocado como venganza por la expulsión de un tong por estafador.—(U. P.)

BRASIL

RIO JANEIRO 10.—Llegó la fragata "Sarmiento".—Los oficiales argentinos han sido festejadísimos.—(U. P.)

RIO JANEIRO 10.—La Comisión de Justicia de la Cámara firmó un informe favorable para autorizar al diputado José Bonifacio, para que presida la Embajada brasileña que irá al Perú, a representar al Brasil en las fiestas conmemorativas del Centenario de Ayacucho.—(U. P.)

RIO JANEIRO 10.—En el Jardín de las Naciones se erigirá el monumento de Norte-América, obsequiado a la ciudad.—(U. P.)

PARIS, 10. — El diecisiete de este mes se embarcarán en el puerto de La Rochelle, cuatro aeroplanos de los que se destinarán al servicio aéreo entre Penambuco y Buenos Aires, el cual se iniciará el dies de Diciembre próximo, conforme lo habíamos anunciado.

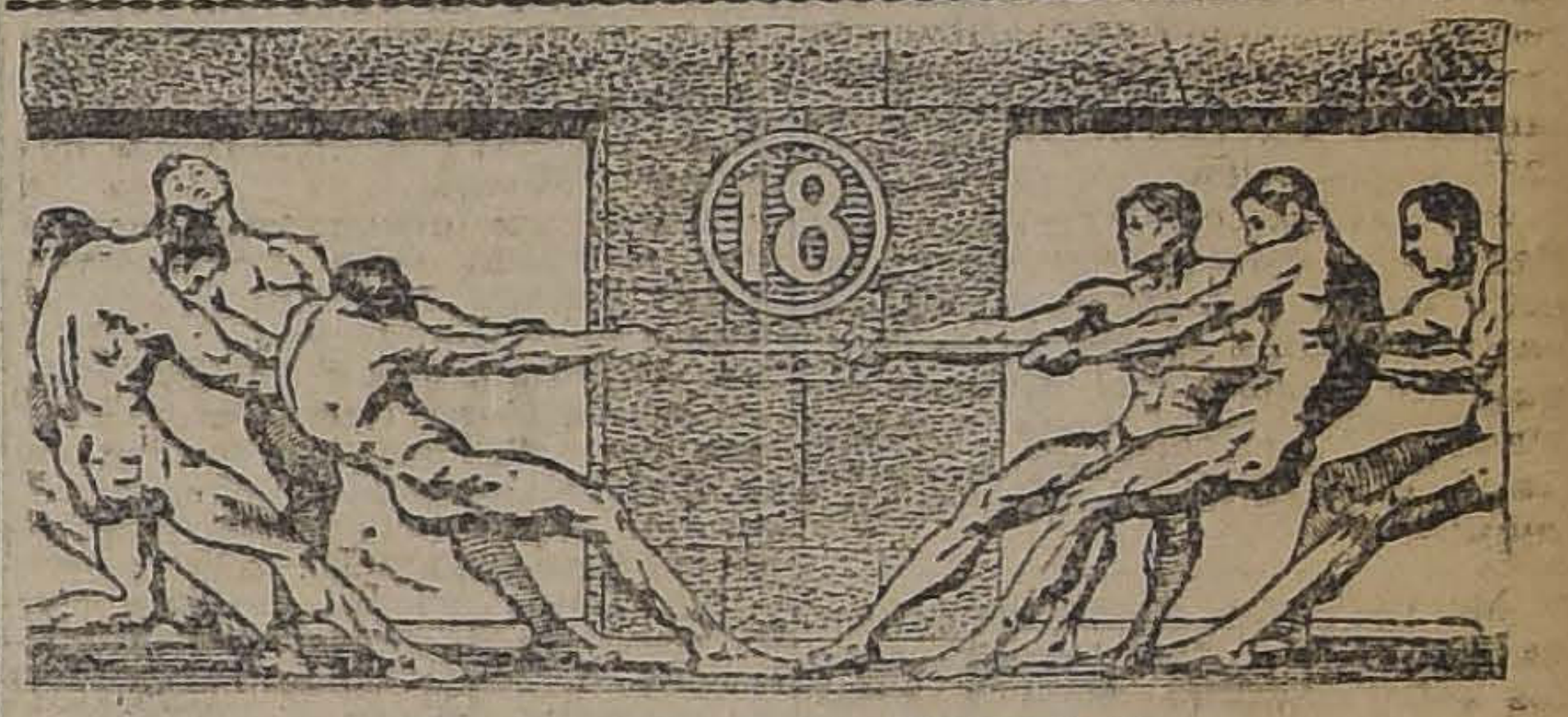
VIRIBUS DA FUERZA
TONICO A BASE DE CARNE

ACTIVIDADES DEPORTIVAS MUNDIALES

CHILENOS JUGARAN HOY EN BUENOS AIRES

BUENOS AIRES 10. — El equipo chileno que intervino en el campeonato suramericano, que ayer evidenció su meritoria performance, empatando sin abrir el score con el equipo del Club Atlético Huracán, nuevamente mañana ofrecerá al público porteño una nueva exhibición, frente al equipo combinado de jugadores argentinos, pertenecientes a los Club de la 1. División, de la Asociación Argentina de Football.

El encuentro se realizará a las 2.45 P. M., en la cancha del Club Huracán. Actuará de juez, Enrique López.

Los cuadros estarán así formados:

Chilenos:

Ramires
Ernst Figueroa
Hamabiet Toro Morales
Reyes, Molina, Domínguez, Arellano, Olguín

Argentinos: Marmo, Nobile, Pratto, Evaristo Semino, Fortunato, Loizo y Rodríguez. (No viene el nombre de los otros fowards).—(Especial).

NUEVA YORK, 10.— Los corredores ciclistas se preparan para los seis días ciclistas que se correrán en Madison Square, desde el 1.o de al 6 de Diciembre.

Entre los inscritos figura Víctor Hopkins, miembro de la delegación americana a los juegos olímpicos.— (U. P.)

BUENOS AIRES, 10.—Ha continuado el concurso atlético municipal con gran éxito. Se han mejorado la mayoría de los records argentinos. Luis Romana lanzó el martillo a una distancia de cuarenta y cuatro metros, superando el record suramericano.

Estas performances han entusiasmado en tal forma que ya se auguran futuros éxitos en pruebas internacionales.—(U. P.)

RIO JANEIRO, 10.— Se inició el gran campeonato brasileño de football; aquí el crack del Estado de Río, derrotó a los mineros en 2 por 0. Los paulistas derrotaron a los paranaenses en 5 por 0. Y los bahianos a los caerenses en 6 por 1.(Agencia Americana).

NUEVA YORK, 10. —El boxeador uruguayo Julio César Fernández ha anunciado que probablemente se embarque para Buenos Aires el 22 del corriente. Se propone desafiar desde Buenos Aires a Luis Vicentini, a un match en que se disputaría el título de campeón suramericano. —(U. P.)

ANDOVER-NUEVA JERSEY 10. —Firpo y Ferrara terminarán mañana su entrenamiento y se dirigirán el Martes en la noche a Nueva York.

Ambos aparecen estar en excelentes condiciones.

Firpo no dice mucho, cuando se le ha entrevistado, pero aparentemente estima que Weinert será una de sus víctimas fáciles, desde que comentando la derrota de Weinert frente al boxeador chileno Quintín Romero, Firpo dijo: "Nadie puede derrotar a Romero".

Ferrara se encuentra muy contento con los periodistas, con motivo de los favorables comentarios que han hecho respecto de su actuación en el último match. Cree que derrotará fácilmente a Lazuka, quien fué sparring partner de Romero.

Firpo y Ferrara hicieron trabajos de carretera, recorriendo cinco millas, boxearon cuatro rounds con sus sparring partner, también realizaron algunos ejercicios gimnásticos, saltaron a la cuerda y boxearon con la sombra. —(U. P.)

EXPESION DE GRACIAS

Damos los más sinceros agradecimientos las personas que nos honraron con su presencia al acompañar al Cementerio General los restos de nuestra inolvidable hija y hermana

Emma Montenegro Anglas

Su madre y hermanas: María L. A. v. de Montenegro e hijos.

PARA ENFLAQUECER
y curar la gordura excesiva use
SAL DE KARLSBAD
YODADA
EXIJA LA MARCA:
LABORATORIO CHILE

AVISO
QUE HARA LA FELICIDAD DE LOS FUMADORES. YA ESTAN EN VENTA LOS INCOMPARABLES CIGARRILLOS
REINA VICTORIA
DE 80 CENTAVOS
GARANTIZAMOS QUE LA CALIDAD CORRESPONDE AMPLIAMENTE A SU PRECIO
COMPAÑIA CHILENA DE TABACOS.
N-17

FONCK y Cía.
SANTIAGO
Casilla 296 - Santo Domingo 887
ofrecen para entrega inmediata
Charqui de Vacuno
Charqui de Caballo
Fresco y de Primera Calidad

INFORMACIONES CABLEGRAFICAS DEL EXTERIOR

DE NUESTROS CORRESPONSALES ESPECIALES VIA EASTERN Y ALL AMERICA CABLES INC. Y DE "THE UNITED PRES". LOS ORIGINALES DE TODOS LOS CABLEGRAMAS QUE SE INSERTAN EN ESTA SECCION ESTAN A DISPOSICION DEL PUBLICO EN ESTA IMPRENTA

ARGENTINA

EL VIAJE DEL "MORENO" AL PACIFICO

BENOS AIRES, 10.—Esta tarde conferenciaron con el Jefe del Estado Mayor General de la Armada, el Comandante del Acorazado "Moreno" y el Ministro de Guerra, conviniendo los detalles del viaje del "Moreno".

Zarpará del puerto Belgrano con rumbo a Valparaíso, donde se embarcará la embajada argentina que irá al Perú, para asistir a la celebración del Centenario de la batalla de Ayacucho.—(U. P.)

BUENOS AIRES 10.—**El Ministro de Relaciones Exteriores ha aplazado su viaje** a Génova. No se embarcará mañana en el "Gulio Cesare", en espera del diagnóstico que le enviará el Ministro argentino en Italia, señor Pérez, quien hará examinar a Monseñor Gallardo.—(U. P.)

BUENOS AIRES, 10. —**En la Cancillería se esperan mayores detalles** del convenio firmado entre el Canciller boliviano y el Ministro argentino, señor Carrillo, en La Paz, sobre el cumplimiento del tratado de límites argenito-bolivianos de 1889.

Se sabe que el convenio se ha redactado dentro de las instrucciones enviadas por la Cancillería.—(U. P.)

BUENOS AIRES, 10.—**Se asegura que en breve se tomará un acuerdo** por el Gabinete para determinar la fecha de la convocatoria a sesiones extraordinarias del Congreso.—(U. P.)

BUENOS AIRES 10. —Una entrevista se celebró esta tarde por el Ministro de Guerra, general Justo, el jefe del Estado Mayor de Marina, el contralmirante Daireaux y el capitán de navío Cueto, comandante del acorado "Moreno".

Quedaron últimados los detalles de la partida de este buque para Norte América. El "Moreno", zarpará de su fondeadero el 16 del corriente e irá al puerto de Valparaíso, a esperar al Ministro de la Guerra, general Justo y demás miembros de la Embajada, donde se embarcarán para seguir viaje al Callao.

Una vez que la Embajada desembarque en el Callao el acorazado "Moreno" seguirá viaje a Estados Unidos, donde, como se sabe, se le harán importantes reformas. —(Especial).

18

VIRIBUS DA FUERZA

(Tónico a base de carne)

Vicentini triunfa anoche en Nueva York, por K. O. al noveno round, sobre Vogel

CON ESTA VICTORIA EL CHILENO QUEDA EN SITUACION DE BATIRSE CON TERRIS POR LA ELIMINATORIA DEL CAMPEONATO MUNDIAL

ESTE MATCH SE REALIZARA EL 26 DEL CORRIENTE.—VIVOS COMENTARIOS ALREDEDOR DE LA VICTORIA DE VICENTINI

LA ACTUACION DEL CHILENO DEJA LA IMPRESION DE SER UNO DE LOS MAS CIENTIFICOS PESOS LIVIANOS DE ESTADOS UNIDOS

Entre los chilenos y amigos del popular campeón suramericano Luis Vicentini, la victoria de anoche por knock-out al noveno round sobre Sammy Vogel, ha sido muy celebrada, ya que nuestro compatriota queda en situación de poder cumplir el contrato que tiene firmado con Sid Terris para el 26 del presente. Como es del dominio público, el match con Terris es por una de las eliminatorias que ha ordenado organizar la Comisión de Box de Nueva York para designar con exactitud el verdadero contendor que ha de tener el campeón del mundo, Benny Leonard.

La performance del chileno deja ver claramente que su estado de preparación es excelente y que seguramente será uno de los más probables vencedores de la eliminatoria.

COMENTARIOS ANTES DEL MATCH

NUEVA YORK, 10.—Los diarios de esta ciudad traen hoy extensas crónicas sobre el match Vicentini-Vogel, que debe realizarse esta noche en el "Lenox Sporting Club". Todos los cronistas están acordes en que el campeón chileno deberá vencer a Vogel, ya que una derrota del suramericano significaría un eclipse entre las primeras figuras del pugilismo mundial.

Vogel, que es un joven boxeador, se reveló como excelente pugilista cuando derrotara a Mickey Travis en el Lenox Sporting Club, hace poco. A pesar de esto, Vogel es considerado como un boxeador que está en inferioridad de condiciones al chileno, por lo que se cree en la victoria de Vicentini en forma decisiva.

Sid Terris peleará mañana con Coogan, en Brooklyn, match que servirá a Terris como preliminar de su encuentro con el chileno.

Algunos diarios de hoy comentan el punch de Vicentini y hay ciertos peritos en materias boxeriles, que estiman el golpe de Vicentini, con tanta fuerza como el de un peso pesado.

NUEVA YORK, 10.— **Jack Lawrence, comentando en un artículo publicado por "The New York Herald and Tribune, la pelea que sostendrá el campeón suramericano Vicentini con Vogel, dice:**

"Los que siguen de cerca el box, creen que Vicentini ganará, pero reconocen al mismo tiempo que hace peligrar sus probabilidades de medirse con Terris al pelear con Vogel, cuya destreza puede sorprender a Vicentini y trastornar todos sus cálculos.— (U. P.)

EL PESO OFICIAL

NUEVA YORK, 10.—Hoy en la mañana, ante la Comisión de Box de esta ciudad, fué controlado el peso oficial de los boxeadores, siendo de 62.56 kilógramos para Vicentini y Vogel.—(U. P.)

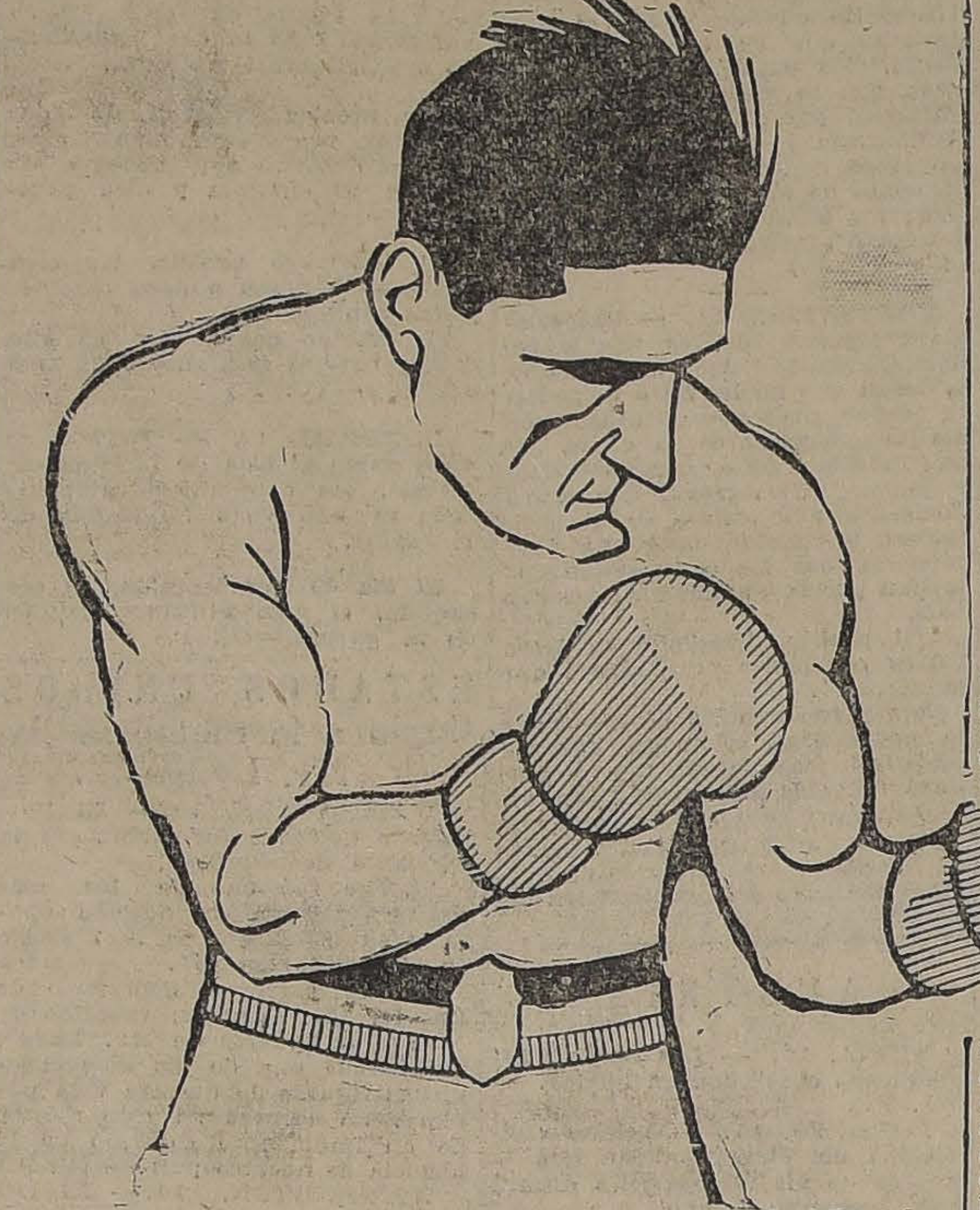

COMO SE DESARROLLO EL COMBATE

Primer round

NUEVA YORK, 10.— Ambos boxeadores se colocan en el centro del ring y fintean con precauciones. El chileno entra inmediatamente a combatir y se mantiene constantemente atacando con izquierdos rectos a la barba, tratando de obligar a su adversario a descubrirse. Se producen varios clinches en que ambos boxeadores se castigan duramente. Separados, el norteamericano responde a los ataques del chileno con varios hooks derechos. Termina esta vuelta en empate.

Segundo round

NUEVA YORK, 10.— Esta vuelta la inicia el norteamericano Vogel, quien parece dispuesto a sacar ventajas, y aplica izquierdos y derechos a la barba de su rival. Vicentini contesta el ataque de su adversario con un terrible izquierdo recto que coloca sobre el ojo izquierdo de Vogel, produciéndose una profunda herida que principia a sangrar en abundancia.

Al ver la enorme concurrencia, la herida producida por el punch de Vicentini, en el ojo de su adversario, aplaude e incita al campeón chileno, para que continúe su ataque. La lucha toma a cada momento caracteres de un combate reñido y en que ambos boxeadores tratan de liquidar el match en el menor tiempo posible. La campaña anuncia el final de esta vuelta, con enormes ventajas para el suramericano. Se observó que ambos boxeadores al dirigirse a sus rincones sangraban abundantemente.

Tercer round

NUEVA YORK, 10.— El norteamericano inicia nuevamente el ataque, esta vez con mayores bríos y lanzando varios izquierdos y derechos que cruzan el cuerpo del chileno. Vicentini contrarresta el ataque de su adversario con cortos jabs a la cabeza y repite un fuertísimo izquierdo recto a la cara de su contendor. Vogel no desmaya y aplicando un izquierdo hook a la mandíbula del chileno, lo lleva hasta las cuerdas, donde castiga duramente a su rival. Esta vuelta fué favorable a Vogel.

Cuarto round

NUEVA YORK, 10.— Ambos boxeadores fintean en el centro del ring y al intentar castigarse, se produce un clinch. Separados, el norteamericano lanza un izquierdo recto a la cara de Vicentini, y sin dar tiempo para que el chileno bloquee sus tiros, vuelve a repetir dos izquierdos jabs a la mandíbula de su adversario. Vicentini no pierde su serenidad y castiga a su rival con dos izquierdos al mentón. El chileno quiere continuar su ataque, pero pierde la mayoría de sus golpes al tratar Vicentini de lanzar un jab derecho a la mandíbula, resbala, cayendo e incorporándose antes de la cuenta. Este round es favorable al norteamericano.

Quinto round

NUEVA YORK, 10. — **La agresividad de Vogel nuevamente en plena acción rompe el fuego con un izquierdo seguido de un derecho a la mandíbula.** Vicentini contesta con golpes a la cabeza y aplicando un izquierdo sobre el ojo de Vogel reabre nuevamente la herida, aprovechando el chileno esta situación para aplicar uno de sus característicos punch derechos al mentón. Vogel parece sufrir las consecuencias del golpe y es llevado hasta las cuerdas, donde es castigado duramente, produciendo un clinch. Separados, Vogel en estado groggy, se defiende malamente de los ataques del suramericano. Termina el round con una apreciable ventaja para el chileno.

Sexto round

NUEVA YORK, 10.—Tan pronto suena el gong, cuando ambos boxeadores se encuentran en un reñido combate. Izquierdos y derechos lanza el norteamericano sobre su adversario, quien contesta con una lluvia de derechos e izquierdos.

El referee se ve impotente para separar en los clinchs a los boxeadores y quienes son objeto de una observación de parte del referee, por golpearse después de anunciada la palabra "break". Los boxeadores que demuestran estar en excelentes condiciones de entrenamiento, no retroceden un paso y luchan desesperadamente por adjudicarse la victoria. Esta vuelta ha sido equiparada y no ha habido ventajas para ninguno de los combatientes.

Sétimo round

NUEVA YORK, 10.—El chileno ha entrado seriamente a combatir y aplicar varios fuertes y derechos rectos al cuerpo de su adversario.

Vogel contrarresta el ataque de vicentini con izquierdos jabs, lanzando en seguida tres fuertes golpes que alcanzan la boca, mentón y riñones, obligando al chileno a emplearse en todas sus formas. El suramericano contrarresta los ataques de su rival con derechos e izquierdos a la mandíbula. Round en empate.

Octavo round

NUEVA YORK, 10.—**El combate decae en agresividad y los boxeadores demuestran estar algo agotados. Vogel aplica un derecho a la mandíbula, golpe que es contestado con un izquierdo del chileno al cuerpo, seguido de un derecho a la mandíbula. Ambos contendores pierden la mayoría de los golpes y recurren con frecuencia al clinch. Este round fué empate.**

Noveno round

COMO SE PRODUJO EL KNOCK - OUT

NUEVA YORK, 10. — Ambos boxeadores se levantan de sus asientos dispuestos a liquidar el combate. Ya en el centro del ring se entabla una tremenda lucha distinguiéndose fuertísimos cambios de golpes en los que saca ventajas el chileno. Vicentini aplica un terrible izquierdo uppercut a la mandíbula, golpe con el cual desorienta a su rival. Vicentini que comprende el estado en que se encuentra su contendor se lanza al ataque nuevamente y Vogel trata de esquivar la serie de golpes que el chileno aplica con su izquierda y derecha sobre la cabeza del norteamericano.

Se produce un clinch, separados el chileno castiga a su adversario con una lluvia de derechos e izquierdos a la cabeze, haciéndolo caer pesadamente al suelo. El público prorrumpe en aplausos para el chileno, que apoyado en las cuerdas, de su corner, oye tranquilamente la cuenta de los diez segundos fatales para todo boxeador. ¡Vogel ha sido vencido! El referee ha terminado su cuenta. Los diez segundos fatales han pasado, y aún Vogel no recupera sus fuerzas y en estado de inconsciencia, es recogido por sus seconds y llevado hasta su rincón.

El referee avanza hasta el chileno y levantando su diestra, proclama el triunfo del atleta suramericano.

La victoria del chileno es celebrada con aplausos atronadores por parte de la inmensa concurrencia. Los suramericanos han invadido el ring y pasean en hombros al vencedor.

ECUADOR

GUAYAQUIL 10.—La Colonia alemana residente en Quito ha fijado el siete de Diciembre para la entrega del monumento del Barón Humbolt, obsequiado a la ciudad y que se levantará en el hermoso Parque de Mayo.

El busto de bronce del sabio alemán será una imitación del que existe en Berlín, frente a la Universidad.—(U. P.)

URUGUAY

MONTEVIDEO (Oficial) 10.—**El Consejo Nacional nombró ayer nuevo Ministro de Hacienda,** recayendo la designación en el doctor Luis E. Caviglia, que ya ha tenido actuación ministerial, pues ocupó el cargo de Ministro de Industria

---

NOTICIAS BREVES

EL GOBERNADOR DE LONTUÉ, recientemente designado, don Osvaldo Bustos, ha formulado la renuncia de su puesto.

LA JUNTA DE GOBIERNO ha prestado su aprobación a la Ordenanza propuesta por la Junta de Vecinos de Santiago, por intermedio del Ministerio del Interior, por la cual se reglamenta el expendio de leche en la capital.

EL MINISTERIO DEL INTERIOR ha autorizado al Patronato de la Mujer para efectuar la colecta anual, el día 6 de Diciembre próximo.

HOY SE INAUGURA OFICIALMENTE LA EXPOSICION DE ANIMALES

ESTE TORNEO ANUAL, QUE ORGANIZA LA SOCIEDAD NACIONAL DE AGRICULTURA, ALCANZA UN GRAN EXITO POR EL NUMERO Y CALIDAD DE LOS ELEMENTOS EXPUESTOS

AYER SE REUNIERON LOS DIVERSOS JURADOS DE LA EXPOSICION Y DISCERNIERON LOS PREMIOS CORRESPONDIENTES. — LISTA COMPLETA DE LOS PRINCIPALES ANIMALES PREMIADOS.

A LA INAUGURACION DE HOY ASISTIRAN LOS MIEMBROS DE LA JUNTA DE GOBIERNO, EL MINISTRO DE AGRICULTURA Y DISTINGUIDAS PERSONALIDADES

Ayer se ha puesto término a las labores de preparación del gran torneo anual de animales que se verifica bajo los auspicios de la Sociedad Nacional de Agricultura, en la Quinta Normal.

INAUGURACION OFICIAL DE LA EXPOSICION

Hoy se inaugurará oficialmente esta exposición de animales que ha despertado como en años anteriores enorme entusiasmo entre nuestros ganaderos, quienes han llevado a los campos de exposición, los mejores tipos de sus criaderos.

La inauguración oficial se verificará a las 2 de la tarde de hoy, y a ella asistirán los miembros de la Junta de Gobierno, el Ministro de Agricultura, los miembros de la Soc. Nacional de Agricultura, los ganaderos exponentes y distinguidas personalidades especialmente invitadas.

LA INVITACION AL GOBIERNO

En la tarde de ayer concurrieron a la Presidencia de la República, el Ministro de Agricultura, señor Arturo Alemparte y el Presidente de la Sociedad Nacional de Agricultura, con el objeto de invitar a la Excma. Junta de Gobierno, a la inauguración de la exposición.

Después de departir sobre la importancia del torneo que se verifica el señor Altamirano y los demás miembros de Gobierno, prometieron su asistencia.

AYER SE DISCERNIERON LOS PREMIOS

Como se había anunciado, durante el día de ayer se reunieron en el local de la exposición, los diferentes jurados y discernieron los diferentes premios a que se han hecho acreedores los tipos expuestos.

Actuaron de jurados en las categorías que se indican los siguientes señores:

F. S. y Cruzamiento, **señores:** Eduardo G. Huidobro, Arturo Bamphilde y Gooffrey Buschell.

Chilenos, señores Alberto **Silva S.** Rafael Rodríguez **F.** y **Luis Larraín V.**

Durham, **señores: Juan de D.** Vial, Manuel Serrano y Máximo Valdés F.

Holandeses, señor Marciano Hunter, venido especialmente de la República Argentina.

Tiro pesado, señores: Enrique Fernández Jara, Benjamín Huidobro y Luis Larraín R.

Ovejuno, señores: José A. Matta, Alfredo Cerda y Charles Daly.

Porcinos, señores: Juan N. Iñiguez y Alvaro Blanco.

Aves, señores: Alberto Lira, Camilo Valdés y Darío Bonilla.

Estos jurados trabajaron durante la mañana y tarde del día, dando en las últimas horas por terminada su labor de dicernimiento de los premios de los animales que han concurrido a la Exposición.

CALIDAD DE LA EXPOSICION

Según se nos dijo, algunos de los animales inscritos no concurrieron a la Eposición por distintas causas que no es del caso mencionar. Por otra parte, refiriéndose a la calidad de los tipos expuestos, ella no es superior a la de años anteriores, viéndose en el caso los jurados de dejar varios premios sin ser otorgados.

FALTA DE ATENCION PARA LA PRENSA

En nuestra tarea de buscar datos para la información, tropezamos con numerosas dificultades que entorpecían nuestra labor.

En la Exposición ningún funcionario nos quiso proporcionar datos ni listas de los animales premiados. Notamos, a este respecto, la más completa desorganización.

Nos parece natural que en las exposiciones de esta índole, haya un empleado que tenga a su cargo la tarea de dar informaciones a la prensa. El propio interés de los Criaderos está en que las listas de premios se publiquen con todo detalle y oportunidad.

Obligar a los periodistas a andar por entremedio de las patas de las vacas apuntando premios hasta avanzada la noche, es tarea que bien podría ahorrarnos el señor presidente de la Sociedad Nacional de Agricultura si diese las órdenes del caso para que se entregase a la prensa copia de los fallos de los Jurados, lo que iría en bien de la veracidad de la información.

JURADO

ANIMALES QUE OBTUVIERON PREMIOS

JURADO

LOS ANIMALES PREMIADOS

Damos a continuación parte de la lista de los animales premiados que pudimos obtener anotando nombres en las pesebreras:

CABALLARES

Reproductores de pura sangre chilena

N.o 28, del señor Adolfo Luco Blanco; y la yegua de 5 años N.o 70, "Gomaire", del señor Eduardo G. Huidobro.

Gran premio reservado.—N.o 36, "El Alquitrán", de 5 años, del señor Diego Vial G.; y yegua de 2 años N.o 55, "Pacotilla", del señor Tobías Labbé.

PERCHERONES

Gran premio: N.o 83, "Jena", del Criadero Esmeralda y Quinta; y N.o 88, de Usuelle, del señor Javier Errázuriz.

Gran premio reservado: "Usinière", .No 81, del señor Javier Errázuriz, de 4 años; y "Otre fois", de dos años, del Criadero Esmeralda y Quinta.

Premio de Grupo. — Al Criadero Esmeralda y Quinta, por sus exponentes 85, 86 y 87.

Premio Tattersall. — **Fué adjudicado al potro "Enchufe", del señor** Adolfo Luco Blanco.

Premio **de Grupo de Potros, fué adjudicado al propietario don Diego Vial.**

VACUNOS

Durham puros

Gran premio Champion y Campeón Nacional.—Toro "Eureka", N.o 106, de dos años, de los señores Duhalde y Cía.

Gran premio Champion.—La vaca "Vex Ham", champion de 5 años, de los señores Duhalde y Cía.

Gran Premio Reservado.—El toro 105, "El Escorial", de 2 años, de los señores Duhalde y Cía.; y la vaca "Worthy", de 5 años, de los mismos señores.

Premio Grupos.—Grupo de toros, 104, 105 y 106, y **grupo de vacas** 110, 112 y 113, **de los señores Duhalde y Cía.**

Lincoln-Red Puros

Gran Premio.—N.o 180, "Wrating Premier", de 2 años, de la señora Emiliana Subercaseaux de Concha.

Gran Premio Reservado y Campeón Nacional.—N.o 115, "Pirque Red Grand Duk", de 1 año, de la señora Emiliana Subercaseaux de Concha.

Campeón nacional. — Vaca 129, "Palquem", de 1 año, del señor Rafael Ariztía.

Premio Grupo. — Al N.o 115, 120 y 123 de la señora Emiliana Subercaseaux de Concha.

Grupo de todos y grupo de vacas. — 129, 131, 127 del señor Rafael Ariztía.

Holandeses puros. — Primeros premios: N.o 176 del señor Ramón Cruz Montt; N.o 186 del señor Arturo Prat; N.o 188 del señor Carlos Werner; 193 del señor José M. Ríos Arias; 201 del señor Ignacio Huidobro y Ernesto Valdés; N.o 208 del señor Ernesto Valdés y José Ignacio G. Huidobro, en toros.

Primeros premios en vacas: N.o 212 de la Hacienda San Vicente; N.o 214 del señor Ramón Cruz Montt; N.o 218 de la Hacienda San Vicente; N.o 225 de la Hacienda San Vicente; N.o 234 de la misma; N.os 237, 240 y 246 de la misma Hacienda.

NORMANDOS

Gran Premio: N.o 258 Karlos, de dos años, de don Julio Michaux.

Gran Premio Reservado y Campeón Nacional, N.o 280 Adenol, de un año, del Criadero Esmeralda y Quinta.

Gran **Premio y Campeón Nacional, la vaca de cuatro años, N.o 276, Eva,** del Criadero Esmeralda y Quinta.

Gran **Premio Reservado, la vaca N.o 272 Ophelia del mismo criadero.**

Premio Grupo: Grupo de toros **N.os 272, 267, 270, 266 y 276 del mismo señor.**

DURHAM MESTIZOS

Primeros premios: los toros **N.os 298 y 311 de los señores Rafael Gómez Pérez Hnos.**

OVEJUNOS

Gran premio Champion: N.o 480, Star Light, de los señores Baburizza y Petrinovic.

Premio Champion, N.o 482, Chacabuco Native de **os mismos señores.**

Premio Morrison al N.o 466, de los señores Rafael Gómez Pérez y Hnos.

Premio Grupo **al formado por el carnero N.o 456 y las ovejas N.os 532 y 512 de los mismos señores.**

Primeros premios los N.os 418, 429, 458, 466, 494, 512, 532 y 546.

PORCINOS

Premio Champion: N.o 559 Culipran Megbuck, Berkshire, de la Hacienda Culiprán y 596 Cow Elephant Berkshire, de la misma Hacienda.

Premio Grupo: N.o 568 compuesto de tres, de dos años, N.os 595 y 596, Berkshire, de la Hacienda Culiprán. Grupo de hembras N.os 600, 603, 605 y 612, pertenecientes al señor Julio Donoso F. Grupo formado por N.os 609 y 610 del señor Camilo Labbé. Grupo de hembras formado por los N.os 619, 620 y 621 del señor Julio Donoso F.

Primeros premios obtuvieron los N.os 569, 571, 584, 588, 600, 603, 607, 609, 614, 618, 621 y 616.

AVES DE CORRAL

Premio Champion **a** la mejor gallina importada: La N.o 653 del Criadero Las Nieves.

Primer premio a la **gallina nacida** en el país: A la N.o 667 del señor Frank N. Parker.

Premios Grupos: **A la raza** Grevécoeur, de la **señora Isabel G.** de Quiroz.

Primer Premio **Grupo: A los N.os** 664 y 655, **gallos del señor E. L.** Johnson; y **N.os 666, 667 y 668 gallinas de mismo señor.**

Premio Criadero: Al **del señor** Jorge León F.

Primer Premio por Grupo de pájaros varios, fué concedido al señor Horacio Klein.

EXPOSICION DE MAQUINARIAS AGRICOLAS

En el recinto de la Exposición varias casas comerciales importantes han instalado exposiciones de maquinarias agrícolas.

Los señores Saavedra, Bénard & Co. han construído especialmente un silo, para a demostración efectiva ante los asistentes a la exposición.

Los señores Irarrázaval Hnos. presentan un interesante conjunto de maquinarías agrícolas marca Rheinmetall alemanas, y además un aparato cómodo y de poco costo destinado a secar frutas.

La Compañía Sur-Americana S. K. F., presenta la adaptación de su sistema propio de descansos a bolitas para diversas aplicaciones agrícolas.

Un interesante pabellón de los señores Wesel, Duval & Co. hace una eficaz propaganda al salitre, presentando una serie de cereales y legumbres cultivadas con este abono.

La Casa Schmidt, Hermann exponen en un kiosko una serie de

EN LOS CIRCULOS DE GOBIERNO HABRIA EL PROPOSITO DE EFECTUAR UNA REVISION DE LA NUEVA LEY ELECTORAL

LA JUNTA DE GOBIERNO ESTUDIA LA SITUACION DE LOS INTENDENTES Y GOBERNADORES. — EL DECRETO - LEY SOBRE ESPECULACIOES BURSATILES.

A la hora de costumbre los miembros de la Junta de Gobierno y los Secretarios de Estado se reunieron ayer en Consejo de Gabinete.

INTENDENTES Y GOBERNADORES

Gran parte del Consejo de la tarde de ayer lo ocuparon los hombres de Gobierno en estudiar las designaciones de Intendentes y Gobernadores y la situación creada a los funcionarios a virtud de las últimas disposiciones legales recientemente dictadas, las que, agregadas a las ya existentes han ido debilitando las atribuciones de éstos, haciendo ilusorias las facultades y eficiencia en el rodaje administrativo de los representantes del Ejecutivo.

"La Nación", en su edición de ayer, comentaba al efecto esta situación a que aludimos y expresaba que en la actualidad la casi totalidad de los servicios públicos, beneficencia, correos y telégrafos, tesorerías, cárceles, policías, instrucción y obras públicas, etc. y, particularmente, las fuerzas del ejército habían sido substraídas de la tuición de los Intendentes y Gobernadores, quitándoles así la importancia que como mantenedores del orden público—por medio de las fuerzas armadas—y como jefes de los servicios administrativos provinciales les acordara la ley de Régimen Interior.

Todas estas circunstancias aconsejaban, según la información a que nos hemos referido, estudiar una fórmula práctica para reemplazar o suprimir las Intendencias y Gobernaciones asimilando sus funciones a los encargados en virtud de la ley a ejercerlas en las diversas reparticiones públicas a que aludimos.

Estas ideas habrían encontrado según nuestras referencias, buena acogida de parte de los poderes públicos, tanto por dar término a una situación anómala por la ineficacia a que se ha llevado en la actualidad las atribuciones de estos funcionarios, cuanto por la economía que se representaría para el Erario la medida en cuestión.

LA REFORMA DE LA NUEVA LEY ELECTORAL

En estos últimos días se ha comentado con insistencia los propósitos que tendría el Gobierno de reconsiderar algunas disposiciones de detalle de la nueva ley electoral.

Según se nos ha expresado el Gobierno se propondría aprovechar esta oportunidad para efectuar una revisión completa de la nueva ley electoral, en forma de perfeccionarla y que quedara en forma definitiva como el conjunto más completo que salvara en el futuro todos los vicios y defectos que pudieran suscitarse en su aplicación práctica.

DON ARTURO ALEMPARTE ENTREGO A LA JUNTA SU PROYECTO SOBRE ABONOS Y ESTUDIA EL QUE ESTABLECE UNA POLICIA SANITARIA VEGETAL Y ANIMAL

PROYECTOS DEL SECRETARIO DE ESTADO EN EL DEPARTAMENTO DE AGRICULTURA

El Secretario de Estado en el Departamento de Agricultura, don Arturo Alemparte, se ha preocupado en este último tiempo del estudio de dos proyectos de gran importancia para el ramo de su dependencia.

Uno de ellos trata sobre abonos, proyecto que ha sido entregado ya, totalmente estudiado, por el señor Alemparte a la Junta de Gobierno y que habrá de reducirse posiblemente en breve en decreto-ley.

En la actualidad el señor Alemparte se preocupa del estudio y confección de un interesante proyecto sobre policía sanitaria y vegetal y animal. Se consultarían en él numerosas medidas para el establecimiento y buen desarrollo de un servicio especial de inspección de sanidad que beneficiaría considerablemente a nuestros agricultores.

EL DECRETO-LEY SOBRE ESPECULACIONES BURSATILES

Como hemos informado el Secretario de Estado en el Departamento de Hacienda, don Fidel Muñoz Rodríguez, ha entregado a la Junta de Gobierno y a cada uno de los miembros del Gabinete el proyecto terminado sobre especulaciones bursátiles de que hemos dado amplios detalles en nuestras informaciones anteriores.

Por diversos asuntos de importancia que ha debido tratar la Junta de Gobierno en los Consejos de Gabinete, este proyecto aún no ha sido despachado, no obstante haberse ya terminado totalmente el estudio de él.

Es posible que en estos días se de curso al correspondiente decreto-ley, que será dado a la publicidad inmediatamente.

LA JUNTA DE GOBIERNO ESTUDIA EL PROYECO DE UNIVERSIDADES LIBRES

UNA CIRCULAR QUE EXPLICA LA INCONVENIENCIA DE DARLE ESTA FRANQUICIA A LA UNIVERSIDAD CATOLICA.

Hemos dado cuenta de la presentación hecha a la Junta de Gobierno por el Arzobispo de Santiago, señor Crescente Errázuriz, sobre un proyecto de Universidades Libres.

El estudio de este proyecto, como lo ha manifestado "La Nación" se encontraba archivado en el Ministerio de Instrucción; pero en el día de ayer se ha solicitado por el Secretario de Estado en el Departamento de Relaciones Exteriores, señor Carlos Aldunate Solar, que este asunto se estudie cuanto antes por la Junta de Gobierno.

Por lo demás, la importancia de la materia en estudio ha preocupado vivamente la atención de los círculos católicos, efectuándose numerosas manifestaciones que han culminado en la gran asamblea efectuada anteayer en el Teatro Municipal.

UNA CIRCULAR

Circula al respecto el siguiente manifiesto:

El principio de Universidad libre que se pide para Chile no tiene sino la apariencia de una idea filosóficamente liberal. En realidad se trata de otorgar a la Universidad Católica las mismas prerrogativas que a la Universidad de Chile; en la petición se excluye a otras Unifersidades que pudieran crearse, exigiendo cierta antigüedad para el reconocimiento.

Este otorgamiento no debe ser aceptado:

1.o No hal tales Universidades libres en Francia ni en Italia ni en Alemania y este último país ha marchado a la cabeza de la enseñanza Muchas de las Universidades libres en Estados Unidos han sido un desastre y el Estado ha debido tomar medidas para cerralas (campaña emprendida en 1823, y llevada a cabo en 1823, con apresamiento de algunos Rectores). Las grandes Universidades que han dado resultado, no están erigidas en ningún Estado al amparo de alguna determinada creencia religiosa.

2.o La Universidad de tinte religioso tiende por una parte a ahondar las divisiones sociales; por otra crea a favor de los prosélitos una serie de privilegios no basados en el estudio ni la competencia. En Bélgica, país eminentemente católico, se ha creado la Universidad del Estado en Bruselas, para contrarrestar el privilegio social que significaba la Universidad Católica de Lovaina.

En Chile, en que la oligarquía rica es creyente, el título de universitario católico crearía un pasaporte injusto y odioso, que abriría las puertas y las facilidades económicas a los prosélitos; pero les cerraría en forma contundente a los que no se inclinaran ante ella. Muchos estudiantes exigidos por la necesidad, se verían obligados a engañar sobre la realidad de sus sentimientos religiosos a fin de estudiar en la Universidad Católica y conseguir las facilidades que de ella se derivarían.

3.o La Universidad entidad al amparo de una idea religiosa no es un centro neutral de enseñanza: para llegar a ella se necesita practicar o aparentar practicar la respectiva religión, y el santo y seña es condición **sine qua non** para la admisión. La Universidad del Estado no le pregunta a los que a ella concurren a que partido o a que religión pertenecen, y no tiene interés en que sean sólo tales o cuales los titulados, sino los competentes.

4.o El personal directivo y docente de una Universidad religiosa, se elige exclusivamente entre prosélitos de la misma religión; en general los hombres competentes que no tengan el tinte requerido, quedan excluídos de ella. La Universidad del Estado, elige al hombre apto cualquiera que sean sus creencias (La Facultad de Medicina, sin ir más lejos ha elegido en los últimos 6 años: conservadores 4; masones 2; liberales 3; libre-pensadores 2).

5.o La Universidad religiosa hace activa propaganda de sus principios por medio de prácticas, conferencias, centros de reunión, etc., en los cuales el personal directivo toma activa participación. En la Universidad del Estado no se hace propaganda de ninguna especie por los elementos directivos; y los estudiantes forman por su cuenta los grupos que deseen.

6.o El pase libre a una Universidad religiosa, despierta una enconada lucha política, pues los elementos opositores no se resignan a receptar una medida que estiman con razón poderosa arma sectaria. Estas luchas que sólo conducen a dificultar la solución de los grandes problemas nacionales, deben ser evitadas por el Gobierno que tiende a normalizar y construír.

7.o El Estado tiene la responsabilidad de las grandes funciones de vida del organismo de la República. La Universidad es la arteria nutricia d ela vida intelectual de la República y un Gobierno responsable no puede desentenderse de la buena marcha de una de las funciones fundamentales de la vida ciudadana.

8.o Por último, como razón local, la Universidad Católica, no ha hecho obra universitaria elevada, como podría haberlo realizado, contando con la independencia de que disponía. Sólo se ha limitado a ser una especie de sucursal de la Universidad de Chile para formar profesionales lo que prueba que no la lleva más espíritu que el de hacer prosélitos máxime cuando para nuestra población con una sola Universidad para graduar profesionales, basta. (En Nueva York y alrededores con 8.000,000 de habitantes sólo hay 2 Universidades).

TODAS LAS VACAS LECHERAS SERAN TUBERCULINIZADAS

LA INSPECCION MUNICIPAL DE HIGIENE DA COMIENZO A ESTE IMPORTANTE SERVICIO DE SALUBRIDAD PUBLICA

Dimos cuenta hace poco a nuestros lectores de la promulgación hecha por el señor Intendente Municipal señor Enrique Donoso Urmeneta del reglamento que hace obligatorio la tuberculinización de todas las vacas de los establos de la ciudad, aprobado últimamente por la Junta de Vecinos.

Como ha quedado ya constituída la sección especial dependiente de la Inspección Municipal de Higiene, encargada de hacer cumplir el indicado reglamento, y se ha dictado asímismo el decreto de nombramiento de dos veterinarios seleccionados en concurso público, los señores Emilio Eyquen y Guillermo Cordero E., se ha restablecido en excelentes condiciones el servicio de tuberculinización de las vacas en el territorio municipal de Santiago.

En consecuencia, en adelante los dueños de establos deberán tener un certificado en que conste de que todas sus vacas han sido atendidas y examinadas por los mencionados funcionarios sin cuyo requisito no podrán expender la leche al público. Aquellos que no cumplieren con esta obligación serán sancionados enérgicamente, conforme a lo que dispone dicho reglamento, según ha dicho el señor Intendente Municipal.

En la Inspección de Higiene se atenderá diariamente, toda petición que para el objeto indicado hagan los dueños de establos o cualesquiera personas, haciendo previamente el respectivo pago en la Tesorería Municipal.

Sabemos que esta inspección, será inflexible para aplicar las multas a los dueños de estos establecimientos las multas correspondientes, a los que tengan animales enfermos.

CULTO

JUBILEO CIRCULANTE. — Noviembre, Martes 11.—Ultimo día en la Basílica de la Merced. En la mañana misa cantada y queda todo el día expuesta Su Divina Majestad. En la tarde: rosario, letanías, de todos los santos, salve, trisagio, procesión, bendición con el Santísimo Sacramento y reserva.

SANTOS. — San Martín, Obispo y Valentín mártir.

GRATITUD NACIONAL.—Oficio del Sagrado Rostro, de 3 a 4 P. M., pregarias y súplicas.

SAN FRANCISCO.—Por ser día Martes 11, misa en el Altar de San Antonio, oficio, plegarias, súplicas, bendición con el Santísimo Sacramento y reserva.

COMUNIDADES, Monasterios y Comunidades franciscanas, misa en los altares de San Antonio, oficio, plegarias y súplicas.

SAN JUDAS TADEO. — En el Corazón Inmaculado de María, San Francisco y Santo Domingo, oficio a San Judas Tadeo, plegarias y súplicas.

SANTA FILOMENA. — En el Sagrario, Salvador, Santo Domingo, Gratitud Nacional, y Sagrario, se reza hoy plegarias y súplicas dirigidas a Santa Filomena Virgen y Mártir.

SAN MORON.—Se reza hoy en la Gratitud Nacional, en el altar de San Moron, las prácticas correspondientes a este Martes 3.o

MES DE MARIA.—En la Catedral, se reza en la mañana, el mes de María, a las 10 P. M. En la tarde, a las 6 P. M., con bendición del Santísimo Sacramento.

SAGRARIO en la misa de 11 A. M., San Isidro, a las 3 P. M., Nuestra Señora del Pilar, en la mañana, San Juan Evangelista, a las 3 P. M. En todos los Curatos, Comunidades y Monasterios, se reza el mes de Animas y Vía crúsis.

TEMPLO VOTIVO al Santísimo Sacramento, Franciscanos, Avenida Vicuña Mackenna, Virginal Pureza de María Inmaculada y Sacramentinas, calle de Santo Domingo, queda todo el día expuesta Su Divina Majestad. En la tarde, rosario, trisagio, bendición con el Santísimo Sacramento y reserva.

LAS LAMPARILLAS MAS POPULARES

POR SU DURACION, BUENA LUZ Y GRAN ECONOMIA, SON LAS

"Philips"

En venta en todas las casas del ramo.

— IMPORTADORES: —

MORRISON & Co. — SANTIAGO

LA INSPECCION DE HIGIENE DENUNCIA VARIAS FABRICAS DE HELADOS

POR EXPENDER AL PUBLICO DICHO ARTICULO CON SUSTANCIAS ADULTERADAS

Hace días dimos cuenta en estas mismas columnas que el Intendente Municipal había recibido una cantidad de reclamos relacionados con el expendio de helados al público.

Al tener conocimiento de estas reiteradas protestas el señor Donoso Urmeneta, envió una nota a la Inspección Municipal de Higiene, para que el cuerpo de inspectores de esta repartición, hiciera una detenida visita a los distintos barrios de la ciudad, con el fin de denunciar ante el Juzgado de la Policía Local, a los comerciantes que se dedicaran a la fabricación de helados.

Los inspectores de esta repartición, han tenido con este objeto una gran labor que desarrollar para dar con estos negocios, que ocultamente se dedican al expendio de los helados, cuya fabricación la ejecutan con sustancias colorantes y otros ingredientes que son un verdadero peligro para la salud de sus consumidores.

Gran parte de la mortalidad infantil se debe a estas clases de sustancias, que les aplican los comerciantes inescrupulosos a los helados, para darles color y sabor más agradable.

Se han pasado al Juzgado de la Policía Local, más de 60 partes en el que se denuncian negocios de esta naturaleza.

Por su parte el nuevo Juez de Paz señor Eduardo Gallo García, será inexorable para aplicar dichas multas.

RAULI

PARA PISO, 1x4 1|2 MACH, A $ 1.00 c|u. SE REALIZA

BARRACA Y FABRICA

"LA REPUBLICA"

DOMEYKO 2354

EN EL INSTITUTO DE INGENIEROS DE CHILE

CONFERENCIA SOBRE CONSTRUCCION DE FERROCARRILES EN EL AFRICA

Hoy Martes, a las 9.30 P. M., celebrará sesión ordinaria el Instituto de Ingenieros, en su local, San Martín 352.

Está inscrito le ingeniero Dr. Jorge Aichel, para dar una conferencia sobre el siguiente tema:

Estudio y construcción del ferrocarril central en la antigua colonia alemana del Kamerón. Fauna y flora de los trópicos africanos. Características y costumbres de las tribus salvajes.

Est conferencia será ilustrada con proyecciones fotográficas de costumbres primitivas de las tribus africanas tomadas directamente por el conferencista durante los años 1907 a 1910.

EN EL CLUB ITALIANO

BANQUETE EN HONOR DEL EMBAJADOR DE ITALIA

Hoy, a las nueve de la noche, en los salones del Club Italiano, se verificará un banquete en honor del primer Embajador de Italia en Chile, señor Alberto Martín Francklin.

Será una manifestación de la mayor importancia. Asistirán representantes de todas las instituciones italianas de la capital.

Hasta ahora se han inscrito más de setenta personas y han llegado de provincias, numerosas adhesiones.

Este homenaje será tanto más grato, cuanto que hoy es el cumpleaños del Rey Víctor Manuel III.

CALVICIE

Cúrela con el famoso ESPECIFICO BENGURIA, único que hace desaparecer las grasas, caspas y aceites, dejando el cabello suave y brilloso.

PARA CABALLEROS:
CALZADO
"HANAN & SON"
EL MEJOR DEL MUNDO EL PAR
$ 120.00

Hay: Zapatones de cabritilla charolada; Zapatillas de baile, en cabritilla charolada; Botines en cabritilla charolada, caña fantasía, con cordones; Botines en cabritilla charolada, caña de previl, con botones o cordones.

A PRECIOS MUY REBAJADOS
EN GATH & CHAVES, LTD.
HAY ESPLENDIDAS OCASIONES
Interesante selección de artículos que se destacan
por su calidad, presentación y buen gusto

Libros en Francés
de los autores más célebres
Liquidación de saldos, a
$ 2.90

Libros en Castellano
se realizan grandes saldos con 20 o|o DE DESCUENTO.
EN VENTA EN EL PRIMER PISO,
ENTRANDO POR ESTADO

En casi todos los departamentos hay Mercaderías en Baratura

EN CONFECCION NIÑOS:

TRAJE eslavo, cuello sport, en buenos brines de fantasía, años 2 a 13; cualquier edad, a
$ 17.60

TRAJE holandés, blusa en popelina de algodón blanca, pantalón con tirantes, cuello sport y puños de popelina, en colores lisos, para años 2 a 6; cualquier edad, a
$ 21.60

TRAJES marineros en buenos brines rayados, fondo blanco, cuello y puños de brin color, para años 2 a 11; cualquier edad, a
$ 24.00

TRAJE cazador en rico brin fantasía, dibujos y colores de moda, para años 5 a 14; cualquier edad, a
$ 28.80

TRAJE cazador en finos casimires de fantasía, pura lana, colores de alta novedad, con y sin cuello sport, todo forrado, para años 7 a 14; primera edad, a
$ 74.40

Ofrecemos también importantes saldos en trajes de casimir para jóvenes y niños, forma vestón, Cazador, Holandés, Blusa larga y otros, a precios muy reducidos.

EN SANITARIOS:

LAVATORIOS, BAÑOS Y EXCUSADOS

BAÑOS de fierro enlozado, calidad superior, hondura 49 ctms. largo 1.75, con llaves y desagüe de bronce niquelado (con insignificantes averías,) c|u, desde
$ 485.00

TAZAS excusado de loza inglesa, amarillas, interior blanco, c|u.
$ 59.50

TAZAS excusado de loza inglesa, completamente blanca, c|u.
$ 65.00

EXCUSADO silencioso con estanque de loza inglesa blanca, asiento con tapa barnizada, color caoba, completo, c|u.
$ 378.50

LAVATORIOS murales de loza inglesa blanca, tamaño grande, completo, con llaves para agua fría y caliente, y desagüe de bronce niquelado, desde, c|u
$ 137.30

BIDTES de loza inglesa, con llave y desagüe de bronce niquelado, c|u.
$ 197.50

LAMPARAS

Hemos rebajado considerablemente todos los precios de las lámparas de colgar, entre ellas hay algunas a la mitad de su costo.

Acabamos de recibir un surtido de Báculas para pesar personas y guaguas.

Realización de Saldos
DE FABRICACION DE NUESTROS TALLERES
VENTA EN EL PRIMER PISO

SOUTACH de algodón, en varios colores, el metro
$ 0.10

BROCHES de presión blancos, calidad muy buena, la docena
$ 0.15

CINTA lavable de pura seda, especial para ropa blanca, colores celeste y rosa, el metro, desde
$ 1.30

BORDADOS de orilla y entredos para ropa blanca, en distintos anchos, clase muy buena y dibujos variados; según ancho, el metro, desde
$ 0.30

ENCAJES, entredoses y orillas en valenciana para ropa blanca; según ancho, el metro, desde
$ 0.15

GABARDINAS y Sargas negras, pura lana, ancho 130 y 140; el metro, desde
$ 15.95

TUSOR de seda, clase superior, ancho 80 y 85 centímetros, especial para trajes y capas de viaje; el metro, desde
$ 15.95

EN CORSES:

CORSES en rico coutil, busto bajo, largo proporcionado, desde
$ 12.50

CORSES en coutil de clase superior, bien largo de caderas, desde
$ 17.80

CORSES marca "Warner" en buen coutil, varillaje de aluminio, largo de caderas, desde
$ 28.50

CORSES marca "Warner", estilo faja, con la cintura de elástico, desde
$ 36.00

SOSTEN senos en rico broderie, abrochados atrás, modelo muy cómodo para reducir, desde
$ 10.50

EN GUANTES Y PAÑUELOS.

GUANTES PARA SEÑORAS

GUANTES de seda, color y blancos, ingleses, con las puntas de los dedos reforzados, el par
$ 16.50

GUANTES de hilo, color y blancos, largos, el par
$ 9.80

GUANTES de seda, blancos, largos, clase extra, el par
$ 15.00

GUANTES de cabritilla, finos, marca "Reynier", variedad en colores, el par
$ 24.50

PAÑUELOS PARA SEÑORAS

PAÑUELOS batista de algodón, color y lisos, clase superior, docena
$ 10.80

PAÑUELOS batista finos de algodón, color fantasía, la docena
$ 12.00

GUANTES de seda color, con las puntas de los dedos reforzados, el par
$ 10.90

PAÑUELOS de algodón, color lisos, la docena, a
$ 5.40

PAÑUELOS PARA CABALLEROS

PAÑUELOS de algón, blancos, lisos, dobladillo ancho y angosto, docena
$ 12.00

PAÑUELOS de algodón, blancos, rayados, clase extra, la docena
$ 21.60

EN SPORT:

PARA BOX

PANTALONES cortos de malla para box, desde
$ 3.95

BLADERS marca "Gallo", N.o 5, a
$ 4.50

BLADERS para punching-ball, goma gris, desde
$ 10.90

GUANTES para box, fabricación especial para Gath y Chaves, el par
$ 19.90

BOTINES para box, cosido a mano; el par, desde
$ 21.90

PARA TENNIS

PELOTAS de tennis "Slazenger y Davis", Hard-Court, año 1924, a
$ 5.50

ZAPATILLAS de lona blanca, suela al cromo, para señoritas, desde
$ 15.90

VARIOS.

CAMISAS de piel blanca para niños, cuello sport, desde
$ 9.75

PANTALONES para foot-ball, en blanco, negro y azúl, a
$ 9.50

CAMISAS en rico bramante, modelo sport para caballeros, desde
$ 13.90

SACOS para niños, en franela rayada, diversidad de gustos, desde
$ 38.90

Además ofrecemos a precios rebajados, artículos para Base-ball, Discos, lanzamientos, rifles de aire, postes para tennis, elásticos de repuestos para Sandow's, Stick y pelotas para golf, Punching, elásticos, etc. etc.

UN GRAVE ACCIDENTE AUTOMOVILISTICO

COSTO LA VIDA AL SEÑOR ULPIANO GOMEZ Y DEJO GRAVEMENTE HERIDOS A LOS SEÑORES CARLOS Y LUIS ALBERTO CASTRO ESPINOSA

En la tarde del Domingo se produjo en el Cajón de Maipo, entre los puntos denominados "La Obra" y "Puente Alto", un grave accidente automovilístico, que costó la vida de uno de los pasajeros y dejó gravemente heridos a varios otros.

Tuvimos oportunidad de visitar ayer a los señores Carlos y Luis Alberto Castro Espinoza, quienes en pocas palabras nos han referido el accidente en esta forma: Iba el automóvil que los conducía en compañía de otros amigos y miembros de su familia a corta velocidad entre los puntos ya referidos, cuando en el momento menos pensado, y a causa de la poca consistencia del terreno, se produce un deslizamiento que los hace rodar hacia un fondo de más de treinta metros. Todos quedaron en el primer momento sin sentido. Fué Carlos Castro el primero en volver en sí. La catástrofe pudo apreciarla inmediatamente al observar a los que le rodeaban.

En medio de los restos del automóvil, yacían su cuñado don Ulpiano Gómez, Ramón y Julia Garín, y su hermano Luis Alberto, Todos ellos con signos evidentes de encontrarse muy heridos. Quiso la suerte que pronto llegaran los primeros auxilios, que les fueron prestados por un caballero Urrutia, para quien tienen los mejores agradecimientos y por el señor Federico Scott. Trasladados a Santiago, quedaron primeramente hospitalizados en la Asistencia Pública.

El señor Ulpiano Gómez, que recibió contusiones en la base del cráneo, falleció el mismo día. Los hermanos Castro Espinoza han sido trasladados a sus respectivos domicilios y presentan graves heridas: el primero, con rotura de la clavícula y pie derechos y el segundo también con fracturas en la rodilla, en la frente y contusiones en casi todo el cuerpo. Por lo que respecta a la señorita Julia Garín y a su hermano Ramón Garín, resultaron con lesiones de poca gravedad y están fuera de peligro.

LAS INVESTIGACIONES EN LOS TALLERES DE LA PENITENCIARIA

SE COMPRUEBAN IRREGULARIDADES QUE OBLIGAN AL DIRECTOR DE TALLERES A SUSPENDER AL JEFE DEL TALLER DE IMPRENTA

El Director General de Contabilidad pide la separación de este empleado

En la mañana de ayer, el Inspector de Oficinas Fiscales, don Anselmo Palma Santa María, dió cuenta al Director General de Contabilidad, don Valentín Magallanes, que en la Dirección y Administración de los Talleres de la Penitenciaría, había podido constatar diversas irregularidades graves en la Sección Imprenta, habiéndose visto obligado a suspender de sus funciones al jefe de dichos talleres.

El señor Magallanes, inmediatamente de conocer la comunicación del señor Palma Santa María, elevó los antecedentes al Gobierno, y en atención a los antecedentes acumulados y de las explicaciones verbales dadas por el Inspector, pidió la separación del jefe de talleres y que se elevaran estos documentos a la justicia ordinaria para que puedan investigarse otros cargos que afectan a ex-empleados de la Administración Pública.

$ 3,215 DE DIFERENCIA EN UNA SOLA FACTURA

Una de las razones que habría movido al Inspector de Oficinas Fiscales para adoptar la resolución de suspender de su puesto al jefe de talleres, ha sido la siguiente:

En los primeros días de Junio del presente año, el jefe presentó a la Secretaría de la Presidencia de la República una cuenta ascendente a la suma de $ 6,548 por la impresión del Mensaje Presidencial.

Una vez presentada esta cuenta, dice el jefe, se le insinuó por el Secretario de la Presidencia, que elevara el valor de ella a 9,763 pesos, a fin de que con la diferencia pudieran pagarse los empleados de la Secretaría del trabajo que les significó la revisión de las pruebas y ordenación de los originales del Mensaje de S. E.

En esta forma se elevó al Ministerio del Interior la cuenta, y por decreto supremo N.o 1838 de 6 de Junio, se mandó pagar al jefe de talleres la cantidad de $ 9,763, importe de la impresión del Mensaje Presidencial.

A los pocos días, según declaración del jefe, éste hizo entrega al Secretario de la Presidencia, señor Guzmán, de la diferencia, o sea, de la suma de $ 3,215.

Interrogado el señor Guzmán por el Inspector de Oficinas Fiscales, ha declarado por medio de una carta, que se ha acumulado a los antecedentes, que esto es falso y que para que se haga completa luz sobre esta materia, ha pedido que se eleven los antecedentes a la justicia ordinaria.

Como confirmación de lo que asevera el señor Guzmán, acompaña también una carta-declaración del señor Antonio Santibáñez Rojas, empleado de la Secretaría Presidencial, en ese entonces.

RAULI

muy seco para puertas, 2 x 3, 2 x 4, 2 x 6, 2 x 8, cepillado y palillos 1x2, tiene listo para entregar:

LA REPUBLICA

BARRACA Y FABRICA DE MADERAS

DOMEYKO 2354

N-18

Repuestos Importados

Un completo surtido para segadoras ofrece para DEERING, MASSEY-HARRIS, MC CORMICK, EMERSON; Dientes para Trilladoras.

NIAGARA PITT AVERY, CASE

Para Prensas, Whitman marco de acero y madera

Para Picadora N.o 12.

Se rueg consultar precios antes de hacer sus pedidos.

FUNDICION SAN PABLO

BLANCO ENCALADA 3023 — TELEFONO 94. ESTACIO

SE EXIGIRA UN CERTIFICADO DE SANIDAD

A LOS COBRADORES DE LOS TRANVIAS Y AUTOBUSES

Otros de los problemas en que se encuentra empeñada en solucionar la Inspección Municipal de Higiene, es el exigir a los cobradores de los tranvías y autobuses certificados, en el que conste que no se encuentran atacados de ninguna clase de enfermedades contagiosas.

Esta Inspección está procediendo a dar certificados a todos los cobradores que se presenten una vez que hayan sido examinados en el Instituto de Higiene, para que puedan desempeñar sus ocupaciones.

A los cobradores que se les encuentre desaseados serán suspendidos de sus puestos y aplicada la multa correspondiente.

DON ELEAZAR VEGA LOPEZ

Por decreto de fecha de ayer, fué reincorporado a su puesto de Oficial 1.o del Ministerio de Relaciones Exteriores, don Eleazar Vega López.

Como se recordará, el señor Vega tuvo que abandonar su cargo a raíz de una manifestación política hostil al Presidente Alessandri, a la cual asistió.

MOVIMIENTO DE PERSONAL EN LA CANCILLERIA

Con motivo del fallecimiento del jefe de la Sección Consular del Ministerio de Relaciones, en la tarde de ayer han quedado nombradas las personas que han ascendido en esta repartición pública.

Jefe de la Sección Consular, se nombró a don Luis Felid Hurtado; Contador, don Carlos Campo Rencoret; Oficial de Partes, don Eduardo Cristi; Bibliotecario, don Endique Eyquem; Oficial de la Clave, don Diego Molina Letelier; Oficial de la Sección Propaganda e Informaciones, don Misael Correa C.; Oficial 1.o, don Eleazar Vega López y don Celso Vargas; Oficial de la Sección Tacna, don Arturo Rencoret; Oficial 2.o, don Luis Sarria; y Supernumerarios, los señores Marcial García y Julio Vera P.

GRAN LIQUIDACION

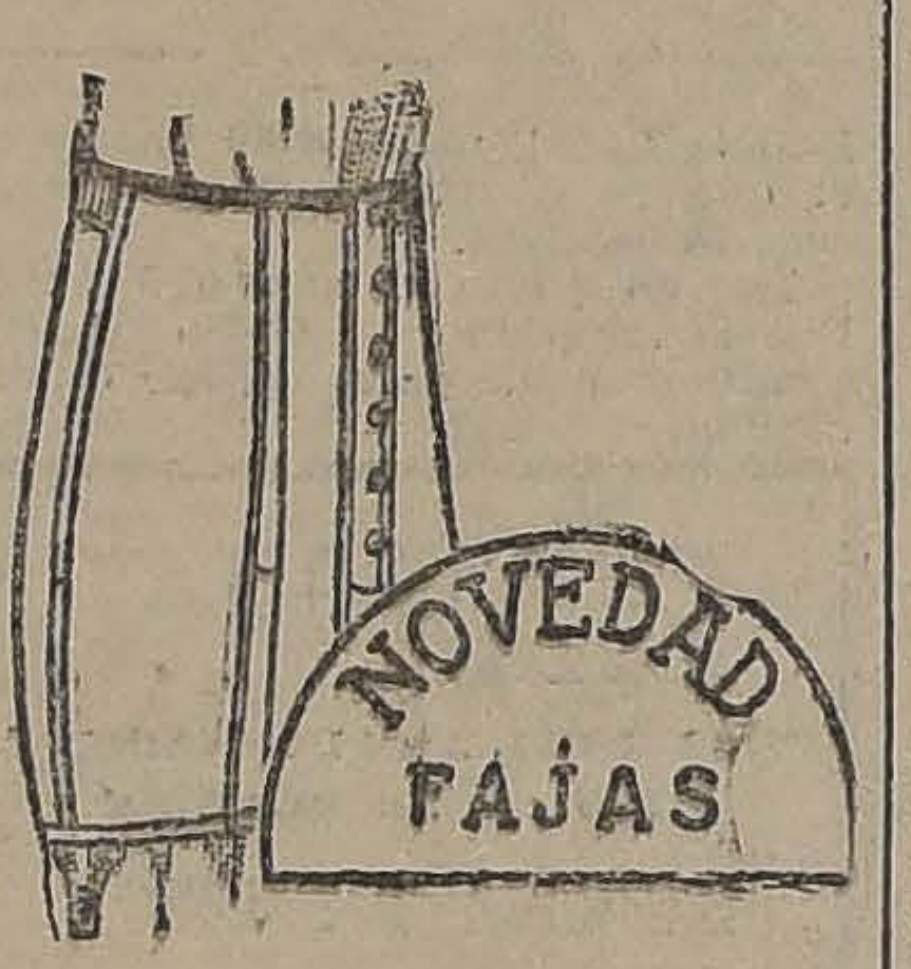

Para adquirir un buen corsé o una espléndida faja, perfectos, cómodos y no caros, a "La Flor del Día".

También esta casa, por transformación del local, realiza todo su actual surtido de calzado fino.

LA FLOR DEL DIA

SAN ANTONIO 98, ESQ. MONEDA

Señora Sastre

necesítase. Debe saber cortar sobre medida y conocer perfectamente el oficio para tomar a su cargo el departamento de uniformes. Dirigirse con certificado que acrediten competencia a la

Compañía de Electricidad de Valparaíso

BLANCO N.o 1111

Sección Mercaderías

N-11

PASTO

primer corte, desde una carretada vende la Chacra "El Mirador Azul". (La Florida). Ordenes:

ROSAS 961

LA EMBAJADA ARGENTINA AL CENTENARIO DE AYACUCHO

SE EMBARCARA EN VALPARAISO A BORDO DEL ACORAZADO "MORENO"

El 20 del presente mes, zarpará del puerto argentino Bahía Blanca, el acorazado "Moreno", con rumbo a Valparaíso y seguirá después al Callao, conduciendo a la Embajada Especial de la República del Plata a las fiestas Centenarias de Ayacucho.

El día 26, partirá de Buenos Aires la Embajada, que preside el Ministro de la Guerra de Argentina, general don Agustín Justo. Por vía cordillera se dirigirá a Valparaíso en donde tomará el "Moreno" que la ha de conducir al Perú.

Forman la Embajada Argentina, que preside el general Justo, el contra-almirante don Ismael Galíndez; el consejero don Exequiel Fernández; el secretario, teniente coronel don Manuel Rodríguez; el agregado civil don Agustín Justo (hijo); y los capitanes de navío señores Jacobo Parker y Antonio Cueto.

LA SECCION CHILENA DE LA ALTA COMISION INTERAMERICANA

RECIBIO AYER OFICIALMENTE AL SECRETARIO DEL COMITE DIRECTIVO DE WASHINGTON, Mr. SHERWELL

Presidida por el señor Ministro de Hacienda y con asistencia de los señores don Alberto Edwards, don Guillermo Edwards Matte, don Ricardo Salas Edwards, don Augusto Villanueva y del secretario don Alfredo Avalos, se reunió en la tarde de ayer la Sección Chilena de la Alta Comisión InterAmericana con el objeto de recibir la visita del señor secretario general del Consejo Central Ejecutivo de la mencionada institución don Guillermo A. Sherwell.

El secretario de la Sección Chilena, hizo presente que había puesto en manos del señor Sherwell la reseña de la labor desarrollada por la referida Sección a partir desde la celebración de la V. Conferencia Internacional PanAmericana, por lo que estimaba que se podía evitar la lectura de esa reseña.

El señor Sherwell expresó que considerando muy interesante la labor de la Sección Chilena y muy completa la reseña que había redactado el señor Avalos, la publicaría en Washington y la haría repartir a las diferentes secciones nacionales de la Alta Comisión.

En seguida el señor Sherwell explicó a la organización fines y actividades de la Alta Comisión Inter-Americana e hizo notar que el Consejo Central Ejecutivo que funciona en Washington, más que el carácter de inspirador, de trabajos panamericanos, tenía el de intermediario entre las diferentes Secciones, de modo que cada una de ellas podía obtener lo que quisiera dirigiéndose al Consejo Central Ejecutivo.

Agregó que las Secciones nacionales podían también llegar a un acuerdo en materias financieras, económicas, comerciales y jurídicas, entre ellas mismas directamente, y que estos acuerdos de carácter regional eran muy interesantes tratándose de países vecinos.

A continuación se refirió a las conferencias panamericanas que están próximas a celebrarse: la de uniformidad de especificaciones que debe reunirse el 23 de Diciembre del presente año en Lima y la de carreteras que tendrá lugar en Mayo del año venidero en Buenos Aires.

Entre numerosos ejemplos de las ventajas que tiene esta organización InterAmericana citó el caso de que en su reciente viaje a Asunción uno de los señores miembros de la Sección Paraguaya, le había dicho que iba a poner a prueba la eficacia de los servicios de la Alta Comisión. Le había encargado que a su regreso a Washington le proporcionara informes acerca del pasto azul que se cultiva en algunas regiones de los Estados Unidos de América.

El señor Sehrwell se dirigió por cable al Consejo Central Ejecutivo y este obtuvo el mismo día no sólo datos completos acerca de esa clase de pasto, sino también una muestra que llegó por el primer vapor a manos del señor miembro de la Sección Paraguaya.

Aprovechando los ofrecimientos del señor Sherwell, el señor don Augusto Villanueva, le pidió que tuviera la bondad de obtener informaciones completas acerca del estado de las industrias sintéticas de azoe o sea de las industrias que hacen la competencia al salitre chileno en los Estados Unidos.

El señor Sherwell quedó de informar a la Sección Chilena en forma detallada y prolija acerca de este interesante problema.

Por su parte el señor Salas Edwards rogó al distinguido visitante que estudiara y tratara de resolver las dificultades que pudieran presentarse para la inversión de capitales norteamericanos en la industria salitrera chilena por la creencia errónea de que estando constituídos los productores de salitre en Asociación Cooperativa, se tratara de un trust que cae bajo los efectos de una ley de los Estados Unidos de América.

El señor Sherwell quedó de interesarse especialmente en este asunto tan pronto como volviera a Washington.

Con respecto a la uniformidad de especificaciones en el comercio interamericano y la próxima conferencia de carreteras el señor Sherwell se extendió en consideraciones de la mayor importancia y lo hizo en forma muy brillante y muy amena.

Terminó el señor Sherwell despidiéndose afectuosamente de cada uno de los señores miembros de la Sección Chilena, y renovándoles su incondicional buena voluntad para ocuparse en todos los problemas o materias que pudieran interesar al país.

EL SEÑOR SHERWELL A VALPARAISO

Por el expreso de la mañana de hoy se dirigirá a Valparaíso el señor Sherwell para embarcarse a medio día en el vapor "Santa Luisa", con rumbo a Antofagasta, La Paz y enseguida a Lima.

Lo acompañará hasta el vecino puerto el secretario de la Sección Chilena, señor Avalos.

EL NUEVO MINISTRO DEL ECUADOR

LLEGARA ESTA NOCHE A LA CAPITAL

En el vapor "Aconcagua" que debe llegar a Valparaíso en las primeras horas de la mañana, viaja el nuevo Ministro del Ecuador, acreditado ante nuestro Gobierno, don Rafael Elizalde.

El distinguido diplomático, ampliamente conocido entre nosotros, seguirá viaje en el mismo día a la capital, en donde será recibido en la estación a nombre del Gobierno por el Introductor de Diplomáticos, señor Darío Ovalle Castillo.

CLUB DE AJEDREZ

Campeonato provincia de Tarapacá.— Ha terminado el campeonato provincial de Tarapacá titulándose campeón **don Hernán Rosen**, joven de 17 años de gran porvenir ajedrecista, quien se ha hecho acreedor al premio donado por **don Ramón Briones Luco.**

SEGUNDO PUESTO don Luis A. Silva, Rector del Liceo y tercero **capitán de Ejército don Enrique Vivanco.**

OSCAR CARRASCO, Traiguén.— Puede pasar su hremano por nuestras oficinas de 6 a 8 y le entregaremos el premio donado por don Abraham Guzmán C.

LOS PERMISOS PARA ABRIR LOS PAVIMENTOS

HAN SIDO DEROGADOS POR LA INTENDENCIA MUNICIPAL

La Intendencia Municipal ha decretado un decreto que dispone lo siguiente:

1.o — Anúlanse todas las tarjetas por las cuales se haya concedido permiso a empresas particulares para abrir los pavimentos;

2.o — Las empresas que hayan abierto el pavimento de las calles para hacer una instalación domiciliaria cualquiera, o para trabajos propios, se bstendrán de reparar el pavimento abierto por ellas;

3.o — Pasarán diariamente, a la Dirección de Obras Municipales, una nómina de todos los trabajos que hayan terminado en el día anterior; y

4.o — Cada infracción al presente decreto será sancionada con una multa de veinte pesos.

SITIOS

EN PROVIDENCIA

SE VENDEN en Avenida Miguel Claro, próximos a la Avenida Providencia. También hay una casa-quinta en venta. No hay comisiones. Dirigirse a calle

SAN ANTONIO 541

La clasificación de 208 profesores jubilados

SE PROCEDERA DE OFICIO A HACER LAS RECTIFICACIONES CORRESPONDIENTES

Desde el 26 de Febrero de 1921, hasta el 15 de Marzo de 1923, jubilaron los siguientes maestros primarios: 1921-50; 1922-86; 1923-72. Suma: 208 profesores jubilados.

Todo este personal debió haberse retirado del servicio con la pensión correspondiente a su **antigüedad y calidad** calificadas en la nueva Ley de Educación. Desgraciadamente, no ocurrió así, porque durante el período indicado estuvo en vigor la clasificación impuesta por el decreto 615, la que fué reemplazada más tarde por la del Decreto 423, a causa de considerársele no ajustada a la ley, en concepto de las Cámaras y del Gobierno.

El personal que continuó en servicio después del 15 de Marzo, de 1923 disfruta, salvo errores u omisiones, de los beneficios de la nueva clasificación y ya ha empezado a hacer uso también de la ventaja del primer ascenso sin examen, establecida en el artículo 102, de la ley, con su triple alcance reconocido en el decreto N.o 423.

Pues bien, esta nueva situación no alcanza todavía al personal de jubilados durante los años 1921, 1922 y principios de 1923, al menos en lo que indiscutiblemente le corresponde, o sea, en su clasificación.

Afortunadamente, por decreto N.o 3168, de 8 de Agosto del presente año, se sentó el precedente que ha venido a favorecer a todos los jubilados aludidos, muchos de los cuales han presentado ya la solicitud correspondiente para acogerse a l

Ya no hay necesidad de presentar la solicitud del caso porque se procederá de oficio a rectificar la clasificación de todos ellos, en conformidad a las normas imperantes y en virtud del precedente sentado por el decreto 3168, que resolvió el reclamo de la profesora señora Romelia Ruiz de la Escuela N.o 46, de Valparaíso. Se recordará que este decreto terminó su tramitación en el mismo del aniversario de la coincidencia feliz de este triunfo alcanzado por el Comité Unido en favor del profesorado.

Cada interesado deberá procurar copia fiel del referido decreto cuanto es un documento fundamental de su defensa, como asimismo copia del oficio N.o 2383 de Agosto último, de la Dirección General del ramo y que sirvió de antecedente del decreto 3168.

Este oficio es un documento de alto valor por su claridad, solidez de argumentación y alcance positivo no sólo para los jubilados, sino para todo el personal que la ley 3654 halló en servicio. Y es de advertir que este documento, emanado de la Dirección General de Educación Primaria que es enteramente concordante en su fondo y en su forma con la doctrina que el Comité Unido defendió y llevó al triunfo mediante su campaña de clasificación de todos conocida.

La dirección postal del Comité Unido es :Casilla 7578, — Santiago.

La Federación Estudiantil Femenina hace una presentación al Gobierno

Esta importante institución de extensión universitaria celebró hace algunos días una asamblea con el objeto de dar a conocer su opinión frente a los problemas educacionales de actualidad.

Para presentar las conclusiones de dicha asamblea a la Excelentísima Junta de Gobierno visitaron ayer al general Altamirano, la señorita Emma Fernández, presidenta de la Federación, y las señoritas Raquel Dagnino, Filomena Quintana y Amelia Alegría, presidentas de los centros federados del Conservatorio de Música, Derecho y Educación Física, respectivamente.

El señor Altamirano les dijo que tendría mucho agrado en tomar nota de sus aspiraciones.

El pliego de peticiones dice lo siguiente:

"Al señor Presidente de la Excelentísima Junta de Gobierno:— La Federación Estudiantil Femenina, reunida en asamblea general usando del derecho de petición consagrado por la Constitución, y llena de confianza en la Junta que rige los destinos de la República, tiene el honr de hacer llegar a V. E. las peticiones que en nombre de los intereses de la instrucción pública y de la juventud que cursa las aulas universitarias se permite formular.

Nadie nuda que la base de la grandeza de un país descansa principalmente en la más completa, y adecuada formación de la juventud víctima hoy de la instrucción que ha recibido, y contra la cual muchas veces ha protestado sin ser oída de los poderes públicos.

La educación nacional en la hora presente carece de grandes ideales y tiende a hacerse utilitaria. Carece de ideales por cuanto el profesionalismo que predomina en la instrucción universitaria la ha convertido en el único objeto de ella, como así mismo, por haberse negado a la mujer la parte que le corresponde en la educación de su país. Tiende por falta de estímulo y competencia y trae consigo el monopolio absoluto del Estado en la instrucción.

En vista de tales consideraciones y teniendo presente el propósito de la Excma. Junta de Gobierno de atender a toda petición que, basada en la justicia, tienda a la regeneración nacional en que patrióticamente está empeñada, la Federación Estudiantil Femenina somete a la consideración de V. E. las siguientes peticiones:

1.o Libertad de enseñanza, como medio de obtener mayor competencia y preparación en los diferentes métodos de estudio;

2.o Docencia libre, por las mismas razones;

3.o Igual remuneración para ambos sexos;

4.o Participación de las profesoras en los organismos directivos de la enseñanza: Consejo, Facultades, Universidad, etc.;

5.o Que todas las cátedras de los Liceos de Niñas sean desempeñadas por profesoras;

6.o La inclusión de mujeres con título de abogado en las ternas para desempeñar todas las magistraturas y empleos judiciales;

7.o La representación de los alumnos universitarios en los organismos superiores educacionales.

Dios guarde a V. E.—La Federación Estudiantil Femenina. Santiago, 27 de Octubre de 19

Títulos y grados otorgados ayer

Médico cirujano. — Raúl Palacios Helms.

Arquitecto. — Carlos Vera Mandujano.

Profesor de francés. — Ruperto Sanhueza Sanhueza.

Profesora de dibujo y caligrafía. —Albertina Lafuente Vergara.

Farmacéuticos. — Ricardo Yurassock Doggonweiler.

Dentistas. — Alfredo Bolados Ritter, Víctor Campos Sáez, Nicanor Cárdenas Silva. Angel Tosso Espinosa.

Licenciados en leyes y ciencias políticas. — Jorge de la Cuadra Poisson, Julio Larraín Luengo, Franklin Quezada Rogers.

Licenciados en Medicina y Farmacia. — Carlos A. Dittus de la Maza. María Figueroa Ponce, Andrés Guajardo González, Pedro Pila Vergara, Leonel Puente Martínez, David Ratinoff Granik, Luis Uribe Barra.

Bachilleres en medicina y farmacia. — Ernesto Prieto Trucco, Vergara von Blaessinger, David Ratinoff Granick.

Bachilleres en leyes y ciencias políticas. — Francisco Silva Jara, Manuel Fredes Pérez, G. Aparicio Barrazas, Jorge Vergara Palacios.

Bachilleres en humanidades — Federico Barros Róbinson, Raúl Irrázaval Lecaros, César A. Arriagada, Raquel Muñoz Rivera, lio Chávez Mendoza, Thelma Díaz, César Prado Marín, to Proschle Raposo, María tín Sepúlveda, Hilda Santander jas, Estela Vilches Hurtado, na Villela Opazo, Ana Volo Gelfonstein.

JABON BORAXOL

LEGITIMO. - PRECIO $ 1.40 cada uno

Desconfie de las imitaciones baratas.

PRECIOS REDUCIDOS

BRINES

PARA TRAJES y delantal, desde	$	1.80
PIEL BLANCA, surtido desde	$	2.80
KAKIS, gran surtido desde	$	3.00
PIQUE BORLON blanco, desde	$	3.00
PIQUE BORLON doble ancho	$	5.00
CAMELIA NEGRA, tejido fino	$	2.50
CACHEMIRAS muy buenas, desde	$	3.00
ESPONJAS, saldos de colores	$	3.00
ESPONJAS, gran surtido desde	$	3.95
SATINES de colores, desde	$	2.00
SATIN NEGRO, 75 de ancho	$	2.40
SATINES, clase muy buena	$	2.60
SEDALINAS, liquidamos desde	$	2.00
MESALINAS, clase fina, desde	$	3.00
BATISTA BLANCA, 120 de ancho	$	2.50

LIENZOS

LAVADOS, buena calidad, desde	$	1.20
VELO AZUL, negro y café	$	1.60
VELOS CHINESCOS, surtido desde	$	2.50
CREPE CHINESCO, surtido desde	$	2.90
VELO NEGRO, doble ancho	$	3.00
MARROCAIN de hilo, 100 ancho	$	5.00
ORGANDI de colores, desde	$	2.50
ORGANDI BLANCO, muy fino	$	4.00
VELOS ESCOCESES, finísimos	$	10.00
VELOS SUIZOS, finos, bordados	$	12.80
CAMELIA NEGRA, de lana	$	5.00
POPELINAS, gran surtido, desde	$	8.50
LANAS BLANCAS, surtido desde	$	9.00
DIAGONAL AZUL, 140 de ancho	$	10.00
GABARDINAS, 140 de ancho	$	14.00

COTI

FINO, SATINADO, 120 ancho	$	4.50
COTI ARRASADO, 140 ancho	$	5.50
COTI DAMASCO, 1|2 hilo, 140 ancho	$	6.50
COTI ADAMASCADO, hilo, 160 ancho	$	8.50
CREA buena clase, 140 ancho	$	3.50
CREA mejor clase, 155 ancho	$	4.00
CREA 3|4 hilo, 160 ancho	$	5.80
CREA 3|4 hilo, 180 ancho	$	6.50
CREA 3|4 hilo, 200 ancho	$	7.00
CREA extra, 160 ancho	$	7.50
CREA extra, 180 ancho	$	8.50
CREA extra, 200 ancho	$	9.50
CREA hilo retorcido, 200 ancho	$	11.00
CREA de lo mejor, 2 metros	$	12.00
TOCUYO extra, 2 metros ancho	$	7.50

SEDAS

VELOS de 1 metro ancho	$	6.00
PONGE buena clase, 60 ancho	$	9.00
PONGE superior, 70 ancho	$	10.00
GEORGETTE muy rica clase	$	16.00
ESPUMILLAS francesas, de colores	$	18.00
ESPUMILLA negra, muy buena	$	20.00
ESPUMILLAS muy superiores	$	22.00
ESPUMILLAS muy rica clase	$	24.00
ESPUMILLAS gruesas, valían 35 pesos	$	28.00
ESPUMILLAS extras, valían 40 pesos	$	30.00
CHARMEUSE muy rica clase	$	30.00
JERSEY extra fino, 180 de ancho	$	80.00
MARROCAIN de lana y seda	$	15.00
MARROCAIN muy superior	$	22.00
MARROCAIN muy rico	$	25.00

TRUEBA VILLA & Cía. BANDERA 702

Esquina de Rosas.

LA COMISION DE DEFENSA FISCAL DE LA LEY DE ALCOHOLES

NDICA LA MANERA DE RESOLVER EL PROBLEMA DE LA CANTINA

L INFRACTOR DEBE GARANTIZAR EL PAGO DE LA MULTA Y QUE SE LE EXIJA SU PERMANENCIA EN EL LUGAR DEL PROCESO

E HA EMPEZADO A APLICAR 500 PESOS DE MULTA A LAS CANTINAS CLANDESTINAS

Que el infractor garantice el pa- o de la multa y que se exija su rmanencia en el lugar del proce- o, son las dos medidas más im- rtantes que deben tomarse a jui- o de la Comisión de Defensa Fis- l de la Ley de Alcoholes de San- ago para resolver el problema de cantina en Chile, según nos ha formado, hace poco, durante una trevista que le hicimos en su icina de la calle de Agustinas o 1050.

Este diario, en el deseo de con- ibuír a resolver el problema del coholismo, mediante una reforma icaz de la Ley de Alcoholes, ha tado entrevistando a los funcio- rios que conocen más a fondo sus fectos. Ya el público conoce las teresantes opiniones de los co- isarios y de la Prefectura de San- ago; le presentamos ahora la no enos interesante opinión de los nco abogados que representan al isco en la tramitación de los icios por infracciones a la Ley Alcoholes.

Todos son jóvenes entusiastas, y nocen palmo a palmo esta Ley, mo el mecánico, las piezas de la áquina que maneja. Forman la omisión los señores Guillermo lessandri, Jorge Wilson, Abel Saa- edra, Horacio Meza y Fernando uzmán. Su labor ha sido eficiente sumo grado, como puede verse r los siguientes datos: en el año 23, cuando no existía la defensa scal, se percibió en multas en ntiago, 89,000 pesos, y 269,967.80 todo el país.

Ahora, en los 8 meses que lleva funciones, sólo en Santiago se percibido por multas la suma 260,000 pesos.

A COMISION APLAUDE NUESTRA ENCUESTA

"La interesante encuesta de "La ación", se nos dijo, sobre la apli- ación de la Ley de Alcoholes des- nada a extirpar un mal cuyas fu- stas consecuencias todos conoce- os, merece un especial aplauso de ta Comisión que por razón de sus nciones, puede apreciar las pro- rciones que alcanza el desarrollo l vicio."

AS MEDIDAS INDICADAS POR LOS COMISARIOS

En la encuesta a que se refieren s abogados miembros de la Co- isión, los jefes de policía indi- aban la implantación de las si- uientes medidas, como medio de rminar con el desarrollo que va mando la cantina.

1.o Clasificar mejor los negocios.

2.o Aplicar estrictamente la Ley n lo que se refiere a la duración el juicio: diez días para la prueba cinco para dictar sentencia.

3.o Crear el Juzgado Especial de lcoholes para apresurar la trami- ación.

4.o Aplicar fuertes multas a las ntinas clandestinas.

5.o Restringir el número de pa- entes, subiendo su valor.

6.o Exigir permiso previo, para stablecer ventas de licores.

Debemos hacer notar, como se erá, que Policía y Comisión es- án de acuerdo en el fondo, y sólo ifieren en cuestiones de detalles, ebido, sin duda, al mayor conocimiento de la Ley de parte de la omisión de Defensa.

N ESTUDIO INTERESANTE DE LA COMISION

"En general, la Ley es buena, e nos dice, lo malo es que no se aplica como está escrita". Ca- i un año de experiencia, unido a n estudio detenido de la Ley, per- ite a la Comisión formular las iguientes observaciones.

LA DIRECCION DE IMPUESTOS INTERNOS COMO JUZGADO ESPECIAL DE ALCOHOLES

Se ha hecho presente la necesidad de crear un Juzgado Especial de Alcoholes, se nos dice. Sobre esto debemos manifestar que lo estimamos absolutamente innecesario, por cuanto todo lo que en el presente hace necesaria esta medida, se soluciona dando cumplimiento a lo que dispone el artículo 133 de la Ley de Alcoholes que dice:

"Los empleados de la Dirección General de Impuestos Internos y, en general, los empleados administrativos, tendrán la obligación de denunciar las infracciones de la presente Ley".

"Los denuncios deberán hacerse por escrito a la Dirección de Impuestos Internos, la cual, previa las comprobaciones que creyere necesarias dará cuenta inmediata a la justicia ordinaria y procederá a exigir el entero de la multa correspondiente, pudiendo además tomar las medidas conservativas para asegurar el pago de los derechos y de la multa para evitar la circulación o venta de las mercaderías denunciadas".

"El juez de letras no dará curso a la reclamación del denunciado, sin tener constancia de haberse enterado la multa en arcas fiscales o haber asegurado suficientemente su pago".

Como se ve, cumpliendo este artículo se hace innecesaria la creación de un Juzgado Especial de Alcoholes, porque éste existe, según el artículo citado, y ninguna repartición podría desempeñar esas funciones en mejor forma que la Dirección General de Impuestos Internos.

La idea de que estos denuncios se hicieran en la forma que dispone la Ley, fué de don Eliodoro Yáñez, como consta de su discusión, según el boletín de la Cámara.

EL DEPOSITO PREVIO DE LA MULTA HARIA RAPIDA Y EXPEDITA LA TRAMITACION DE LOS JUICIOS

Estamos de acuerdo en este con la Policía. Los juicios por regla general duran más de un año. Algunos comerciantes los hacen subir hasta la Corte Suprema en grado de casación. Para tratar de subsanar este inconveniente pedimos a la Ilustrísima Corte que se diera preferencia a las causas por infracciones a la Ley de Alcoholes, lo que hemos obtenido; así, en la semana que acaba de terminar teníamos que alegar en más de cien causas.

Los males que se derivan de esto se reduce a que cuando baja al juzgado de origen el parte, no se puede hacer cumplir la sentencia por haber desaparecido el infractor.

Para subsanar en definitiva la lentitud de estos juicios habría que hacerle a la Ley las siguientes modificaciones:

1.o Que los jueces pudieran condenar en rebeldía a los infractores en los partes sancionados con multa de 500 pesos o más; hoy día se les cita una y otra vez a los infractores, siendo necesario, a veces, proceder a su detención para que puedan declarar. Todo lo cual entraba la correcta administración

2.o Que los juicios cuya multa fuera inferior a 500 pesos no pudieran ser apelables o susceptibles del recurso de casación. Los infractores, para burlar la ley y ganar tiempo, a fin de cambiarse de domicilio, apelan hasta los partes de 20 pesos, haciendo perder inútilmente su tiempo a las Cortes de Apelaciones.

3.o Que los juicios cuya multa fuera superior a 500 pesos, sólo fueran susceptibles del recurso de apelación y no también del recurso de casación.

4.o Que puesta en tabla una causa para ser vista por la Corte respectiva no pudiera ser suspendida por ningún motivo. Hoy día cuando corresponde fallar algunas causas a alguna sala que los infractores creen desfavorable, sus abogados la suspenden por cualquier motivo fútil, v. gr., recusando a los abogados integrantes sin ningún motivo.

DESDE HACE POCO LA CORTE HA EMPEZADO A APLICAR 500 PESOS DE MULTA A LOS NEGOCIOS CLANDESTINOS

En realidad, se aplicaba la ley castigando a los negocios clandestinos con una pena generalmente de a 50 pesos, cuando la pena que les corresponde es de 500 pesos. Ahora, todas las sentencias de la Corte de Apelaciones han establecido jurisprudencia en este sentido, subiendo la multa, cuando en primera instancia no se les ha condenado a 500 pesos.

SOLO EL PREFECTO DEBIERA TENER FACULTAD PARA CLAUSURAR CANTINAS

Hoy día se hace difícil, si no imposible, la clausura de un negocio cuando ha cometido varias infracciones. Ello se debe a que en tales clausuras deben intervenir los Tribunales, la Alcaldía y la policía. Para subsanar esto, sólo la Prefectura debería tener facultades para clausurar los establecimientos que hubiesen sido condenados más de dos veces por sentencia definitiva dentro de cierto tiempo, por alguna infracción a la Ley de Alcoholes. En tal caso, efectuada la clausura, el comerciante o la persona a quien él le hubiera transferido el negocio, podría reclamar de ella ante la justicia, permaneciendo cerrado el establecimiento mientras no hubiera sentencia definitiva que le permitiera abrir; en esta forma quedaría garantido el cumplimiento de la ley.

PARA LIMITAR LOS NEGOCIOS NO HAY MAS QUE DAR CUMPLIMIENTO AL ARTICULO 9

También se ha afirmado que es necesario limitar el número de los establecimientos que expenden bebidas alcohólicas. Pero esta limitación está establecida ya en la ley actual, en el artículo 9, que limita el número de establecimientos a uno de primera categoría por cada 1,500 habitantes; y los de tercera y segunda categorías, a uno por cada 750 habitantes.

Respecto a estas dos últimas categorías, la ley es tan terminante que dice que la Municipalidad podrá distribuir estos establecimientos de modo que haya entre unos y otros, dos cuadras de distancia a lo menos.

Como se ve, la limitación está contemplada en la ley y el mal sólo está en que no se cumplen por las Municipalidades respectivas las disposiciones pertinentes.

SE DEBE EXIGIR LA PERMANENCIA DEL INCULPADO EN EL LUGAR DEL PROCESO

En resumen, creemos que todos los inconvenientes se remediarían garantizando el infractor el pago de la multa, tal como lo establece la ley en su artículo 123. Para afianzar los resultados de un juicio civil, la ley faculta a las partes para pedir medidas precautorias; en los juicios criminales se exige la fianza de los procesados. No se ve, pues, cuál es la razón para no exigir la garantía de la multa, sobre todo cuando la ley lo establece claramente. También se debe exigir la permanencia del inculpado en el lugar del proceso, debiendo la policía ejercer una vigilancia especial sobre los procesados a fin de que no burlen la ley, cambiando de domicilio.

Hasta aquí lo que nos informó la Comisión de Defensa Fiscal de la Ley de Alcoholes.

ASOCIACION DE EMPLEADOS DE LOS SERVICIOS AGRICOLAS

Se pone en conocimiento de los numerosos miembros de esta institución que hoy Martes a las 6 P. M. se ha citado a asamblea general en el local de costumbre.

Se encarece la asistencia por haber asuntos de importancia que tratar.

PROTESTA CONTRA EL GOBERNADOR DE ARAUCO

El día 1.o del actual se reunieron en Arauco los representantes del Comité Unido Obrero, del Partido Demócrata y del Centro Demócrata Artemio Gutiérrez y acordaron formular una protesta contra el gobernador del departamento señor Uldaricio Arriagada cuya actitud estiman hostil para las clases trabajadoras.

Firman esta protesta los señores D. Pereira M., Arturo Altamirano, A. Montalba, Eleuterio Raps, I. Barraza W. y Flaminio Gajardo M.

EN EL BROADCASTING

El programa artístico que transmitió anoche la Estación C. R. C. de la Radio Chilena, en combinación con un amplio servicio noticioso, fué muy del agrado de los aficionados.

Se hicieron notar especialmente las canciones a cargo de la artista panameña señora Sylvia Villalaz de estevá, recién llegada al país. Cantó con acierto el pasillo "Anhelos" y el couplet "Nena". El resto del programa lo hicieron la artista de declamación señora Olga Rodríguez, la soprano señorita Mercedes Godoy, el señor don Carlos Puelma y el poeta don Andrés Silva Humeres.

Esta noche irán a dar una audición especial en el Broadcasting varios artistas de la compañía Melantuche que con éxito actuó en La Comedia. Entre esos artistas mencionaremos al primer actor del conjunto señor Esteban Villanova, la señora Carmen Podestá y Manolita Villanova. El resto del programa estará a cargo de los señores Ignacio Benítez, Andrés Silva Humeres, Jorge Quinteros y señoritas Lacedelina Urrutia y Agustina Basuelto.

Están en ensayo las óperas "Fedora", "Madame Buterfly" y "Traviata", que serán cantadas en breve.

BOROXOL

LAS INVESTIGACIONES EN CORREOS Y TELEGRAFOS

EL DIRECTOR DE CONTABILIDAD HA ENTREGADO SU INFORME AL GOBIERNO

En la tarde de ayer, el Director General de Contabilidad, don Valentín Magallanes hizo entrega al Secretario de Estado en el departamento de lo Interior, señor Roldán de los informes presentados por los Inspectores de Oficinas Fiscales señores Enrique Ovalle Castillo y Alfonso Bulnes Calvo acerca de las investigaciones que practican en las oficinas de Correos y Telégrafos. Estos informes contienen el trabajo realizado hasta el día de ayer.

El señor Magallanes, conjuntamente con estos informes acompañó al Gobierno diversos anexos con documentos que comprueban los cargos que se han podido establecer.

Al remitir al Ministerio estos documentos el señor Director General de Contabilidad, insinúa al Gobierno la conveniencia de proceder a la completa reorganización de estos servicios que en sí adolecen de defectos y anomalías con hondas ramificaciones en toda la repartición.

SE TRASCRIBE AL DIRECTOR Y SUB-DIRECTOR DE CORREOS ESTOS INFORMES

En las últimas horas de la tarde de ayer, el señor Magallanes, de acuerdo con instrucciones recibidas del Gobierno, ha enviado copias de estos informes y de los resúmenes de los anexos, al Director y Sub-Director de Correos y Telégrafos, señores Vergara Robles y Silva Briones.

Se le hace presente a estos funcionarios que, pueden hacer los descargos que crean convenientes ante el Ministro del Interior.

UN NUEVO TECNICO ALEMAN

PARA LA ESTACIÓN DE LA SOCIEDAD NACIONAL DE AGRICULTURA

Ha llegado al país, hace poco, el eminente químico agronómico alemán doctor Carlos Emilio Kemski, el segundo de los dos técnicos alemanes contratados por la Sociedad Nacional de Agricultura para que presten sus servicios en la Estación Experimental de dicha sociedad, ubicada en el Llano de Subercaseaux.

Además de la labor que desempeñará el doctor Kemski como químico de la citada estación, dictará también cursos de su especialidad a los alumnos de la Facultad de Agronomía de Santiago.

El doctor Kemski es un investigador hábil que ha ampliado sus conocimientos en sus numerosos viajes por Europa, América del Norte, el Japón, la India y Java.

Ha escrito notables obras de Agronomía europea y tropical. Próximamente publicará un libro sobre la Agronomía en la América del Norte.

De su hoja de servicios damos los siguientes datos:

El doctor Kemski, después de haber terminado sus estudios secundarios, se dedicó primero a la Agronomía práctica y simultáneamente a la sirvicultura.

Luego se inscribió en la Facultad de Ciencias Naturales y Agronomía de las Universidades alemanas de Halle, Rostock, Bann y Breslau, recibiéndose en Halle. Después, fué ayudante del célebre profesor doctor Koldefleiss, en el Instituto de Química de Agricultura de la Universidad de Breslau, y luego volvió a dedicarse a la práctica.

Durante muchos años ha sido el experto-agrónomo y Director de la Sociedad de Colonización de Maklemburgo y primer jefe de la Administración de las estancias de dicha ciudad. Al mismo tiempo ha sido Consejero del Gobierno de Meklemburgo.

Durante la guerra ha sido experto-agrónomo del Estado Mayor del general Mackensen, en Rumania.

Fué el experto-agrónomo en las Indias Holandesas y colaboró en la introducción del cultivo del trigo en Java.

A su regreso a Alemania fué nombrado inmediato jefe de la Sección de Agricultura y Química de las Usinas de Nitrógeno en Berlín, las que antes eran del Gobierno del Imperio. De allí se retiró amigablemente, cuando la Sociedad Nacional de Agricultura de Chile, lo llamó en Agosto del año en curso.

Para curar un resfriado en un día

todo el mundo toma el LAXATIVO BROMO QUININA (Pastillas). Los boticarios devolverán el dinero si deja de curar. La firma de la W. Grove se halla en cada cajita. Hecho por la PARIS MEDICINE Co., St. Louis, E. U. de A.

ONLY
O
HAVANA
CIGARETTES

PRECIO: 60 CENTAVOS

AGENTES GENERALES:

ERRAZURIZ, SIMPSON & Cía. Ltda.

DISTRIBUIDOR EN SANTIAGO:

CESAR VERGNASCO

SANTO DOMINGO 684 —:— TELEFONO 1880

EJERCITO Y ARMADA

3.a Brigada Combinada

Por decreto de fecha reciente se designó jefe de Estado Mayor de la Brigada Combinada, en Santiago, al teniente coronel señor Florencio Meza Torres.

DESTINACIONES

Se ha decretado las siguientes: el mayor señor Fernando Sepúlveda O. al Húsares y el teniente señor José Jara Concha al Valdivia.

Oficiales de Estado Mayor

Se ha expedido título de oficial de Estado Mayor a favor del capitán señor Ricardo Dávila.

El capitán señor Luis A. Varela fué destinado al Estado Mayor General de Santiago, dejando de estar en comisión en los Estados Unidos.

Regimiento Llanquihue

La Junta de Gobierno dispuso que el segundo Batallón y la plana mayor del Regimiento de infantería Llanquihue se reincorpore a su regimiento en Puerto Montt, dejando su guarnición de Ancud.

Academia de Guerra

Los oficiales que se indican a continuación se presentarán el 1.o de Diciembre, a las 8 A. M., a la Academia de Guerra, con el objeto de rendir examen de admisión para ingresar al curso especial de 1925: Capitanes: Humberto Cabrera, Ernesto Fernández, Ariosto Herrera, Enrique Jiménez, Sócrates Aguirre, Adolfo Andrade y Fernando Cabezón; y tenientes Alejandro Acuña y José M. Santa Cruz.

Fábrica y Maestranza del Ejército

En una de nuestras ediciones anteriores publicamos un decreto-ley por el cual se destinaba la suma de 3.500,000 pesos para reconstruir las Fábricas y Maestranzas del Ejército, en la parte que fué destruída por la explosión del año próximo pasado.

En este mismo decreto-ley se fijaba la forma en que se dispondría de esta suma para atender a los trabajos de reconstrucción.

Pues bien, ayer fué expedido un decreto en que autoriza la inversión de trescientos mil pesos para iniciar estas obras. Con esta suma se atenderán los trabajos durante el año en curso.

CAMBIO DE GUARNICION

Se ha ordenado pagar la gratificación por cambio de guarnición a los siguientes oficiales del Carampangue: mayor Acasio Rodríguez, y tenientes Alfredo Espinoza, Luis Ilabaca y Roberto Contador.

DISTINTIVO POR 10 AÑOS DE SERVICIO

Se le concedió al sargento 1.o Santiago Monreal.

A CALIFICAR SERVICIO

Fué llamado el capitán señor Rodolfo Concha Reyes, que se encontraba disponible a las órdenes de la Comandancia General de Armas de Santiago.

Durante el Mes de Noviembre Grandes Liquidaciones en la Acreditada Tienda

LA RIOJANA - Estado 64-72

SECCION TIENDA

VELOS de hilo 100 dibujos distintos. Realizamos mt.	$	2.50
CREPES de hilo, lindos dibujos mt.	$	3.50
VELOS de hilo, ancho 100 cent. mt.	$	4.90
PERCALAS Alsacianas, valían 4.50, a.	$	2.60
CEFIROS de hilo.	$	2.20
REGILLAS de hilo Alta Novedad	$	8.50
CREPE Marrocaín, ancho 100 ctms.	$	8.90
BOURBE Alta Novedad, género de moda	$	10.50
1 LOTE Popelinas pura lana, clase extra	$	10.90
MARROCAIN Ondulé, rica calidad	$	16.50
GABARDINA Superior, ancho 135 cent.	$	19.—
CREPE Marrocaín, ancho 130 cent. valía 25 a	$	19.50
PONGES de seda negro y blanco	$	7.50
ESPUMILLAS Francesas, 30 colores	$	26.90
CREP Georget, 25 colores	$	22.—
MARROCAIN de seda estampado	$	29.50
ESPUMILLAS alta fantasía	$	39.50
ALPACA pura seda, la mejor clase	$	55.—

SECCION BLANCOS

CREA inglesa para sábanas, mt.	$	3.90
CREA inglesa, ancho 150 cent	$	4.90
CREA 1|2 hilo marca de la casa, ancho 210 cent, 9.50, 190 cent. 8.50 y 160 cent.	$	7.50
CREA 3|4 de hilo calidad superior, ancho 210 cent. 11.50, 190 cent. 10.50 y 160 cent.	$	8.50
LIENZO 4 Turcos, ancho 91 cent.	$	2.20
LIENZO Riojana X	$	2.—
LIENZO Riojana X X	$	2.40
TOCUYO para sábanas	$	2.50
TOCUYO doble ancho, buena clase	$	4.90
CREA cruda para sábanas	$	5.75
RICO Coti para colchones, 140 cent. metro	$	8.90
DAMASCO para manteles, reclame mt.	$	8.90
GRANITE 1|2 hilo ganga, ancho 200 cent.	$	16.00
GRANITE 1|2 hilo, ancho 170 cent. ocasión	$	14.—
SERVILLETAS para mesa la 1|2 docena	$	8.90
TOALLAS granité. Realizamos c|u.	$	2.20
TOALLAS granité 1|2 hilo, grandes c|u.	$	3.90
TOALLAS finas, valían 6.50 c|u. a	$	4.50
TOALLAS felpudas tamaño grande	$	6.50

SECCION TAPICERÍA

CRETONAS muy buena clase, metro	$	4.20
CRETONAS doble ancho, lindos dibujos	$	9.50
POPELINAA listada fantasía, metro	$	16.80
POPELINAS para cortinas, colores lisos	$	14.50
YUTOS para tapizar (saldos)	$	17.50
BROCATOS para muebles, rica clase, metro	$	30.—
BROCATO 1|2 seda, clase muy fina, metro	$	35.—
BROCATOS de seda muy finos	$	55.—
GOBELINOS lindos dibujos a 35, 30 y	$	24.—
PISOS de lana para bajadas de cama c|u.	$	15.—
GUARDAS de Tripe Rizado, 60 cent. mt.	$	10.50
GUARDAS de Tripe Rizado, 70 cent. mt.	$	12.50
GUARDAS Wilton, 60 cent.	$	30.—
GUARDAS Wilton, 70 cent.	$	35.—
GUARDAS Wilton, 90 cent.	$	48.—

En alfombras de 1 pieza, Linoleum para piso, Cortinas, Carpetas para mesa, y otros artículos ofrecemos el mejor surtido en plaza a precios sin competencia.

Martínez Blanco y Cía. - Estado 64-72

Un día violentamente trágico

DOS HOMICIDIOS EN LA CALLE DE ALDUNATE, UN ACCIDENTE FATAL EN AVENIDA IRARRAZAVAL, UNA MUERTE REPENTINA EN INDEPENDENCIA Y UN DEGOLLADO EN ALAMEDA DE LAS DELICIAS

CON TODO ESTE RAMILLETE, AMEN DE LOS DELITOS MENORES, EMPEZO EL TURNO DE ESTA SEMANA

El Domingo último fué un día trágico. Los registros policiales anotaron dos asesinatos, un accidente fatal, una muerte repentina y numerosos otros hechos de sangre de menor cuantía. Y ayer Lunes, para no ser menos, amaneció con un cadáver en Alameda de las Delicias esquina de Concón.

De todos estos hechos, las diversas comisarías dieron cuenta al Juzgado del Crimen de turno que se halla servido por el juez señor Soro Barriga, magistrado que se ocupó de todas estas tragedias decretando las resoluciones del caso.

Para que el lector pueda imponerse detalladamente de los hechos que más arriba damos cuenta, relatamos a continuación cada uno de los cinco hechos de sangre que ha costado la vida al mismo número de individuos.

Helos aquí:

EL DOBLE CRIMEN DE LA CALLE ALDUNATE

En las últimas horas del Domingo los vecinos de la calle de Aldunate se vieron sorprendidos con la noticia de un horroroso hecho de sangre ocurrido cerca de la calle de Sargento Aldea y que ha costado la vida o dos individuos.

A las 7.55 se encontró en Cochrane, entre Aldunate y Sargento Aldea, el cadáver de un individuo llamado Gilberto Sanhueza, con varias heridas a cuchillo.

Recogido el cadáver por la policía fué trasladado a la 4.a Sección, donde procedió a inspeccionarlo el practicante de servicio, señor Contreras, quien comprobó que tenía una herida a cuchillo en el pulmón derecho y otra en el pecho.

Según el señor Contreras, esas heridas fueron la causa de la muerte de ese individuo.

¿Cómo se produjo esa muerte? ¿Fué un asesinato vulgar, un asalto o una pendencia?

Esta respuesta la darán las investigaciones que actualmente se hacen con toda actividad por la Sección respectiva.

En los mismos momentos que la policía recogía el cadáver de Gilberto Sanhueza, caía pesadamente al suelo, en Aldunate esquina de Sargento Aldea, y a muy poca distancia del lugar donde se encontraba el primero, otro individuo. Este era Oscar Oyaneder, que presentaba una herida a puñal en el corazón.

Se llamó a la Asistencia Pública y ésta recogió al herido y lo trasladó a ese benéfico establecimiento, donde dejaba de existir pocos momentos después.

La circunstancia de que estos sujetos vivieran cerca, pues Sanhueza tenía su domicilio en la calle de Cochrane N.o 1767, y Oyaneder en Aldunate 1705, hizo presumir desde los primeros instantes que se trataba de una pendencia entre ambos con las trágicas consecuencias que se conocen.

El cadáver de Sanhueza era conducido poco después a la Morgue, y el de Oyaneder quedaba en el depósito respectivo que se mantiene en la Asistencia Pública.

El inspector de servicio de la 4.a Comisaría, señor Héctor Zavala, que fué uno de los primeros en tener conocimiento de estos desgraciados sucesos, inició en el acto algunas investigaciones para establecer a qué causa se debían esas dos muertes.

Interrogando a Elena Oteiza Correa, domiciliada en la misma habitación de Sanhueza, con quien hacía vida marital, ésta le hizo la siguiente exposición:

—Sanhueza estuvo bebiendo en casa de Oyaneder toda la tarde del Domingo, y cuando se retiró de ella declaró a oJaquín Rojas Núñez y a otro individuo cuyo nombre no recuerda, que estaba amenazado de muerte.

A los pocos momentos después de esta declaración, su cadáver era encontrado por la policía en el lugar que ya hemos indicado.

La relación hecha por la Oteiza confirma la idea de que en esta tragedia ha habido de por medio una venganza; pero que Sanhueza que ya estaba avisado del hecho que se preparaba en su contra, ha tratado de defenderse hiriendo a su agresor, quien habría caído a consecuencias de la puñalada que recibió en el corazón.

Esta hipótesis tomaría forma en el caso de que la tragedia hubiera ocurrido solamente entre Sanhueza y Oyaneder, como lo parece estimar la policía al dar cuenta de que se trata de una pendencia.

Sin embargo de esta creencia, la que nos fué confirmada en la mañana de ayer por uno de los jefes de la Sección de Seguridad, pues se ha sabido que Oyaneder cayó en los momentos que huía del lugar de la tragedia, la policía detuvo a varias personas que puedan dar luz en este misterio y a las que se considera implicadas en el doble crimen.

El Domingo mismo, como a las 10 1|2, los oficiales de la 4.a Comisaría, señores Germán Díaz y Héctor Zavala detuvieron a Vicente Cruz Aracena, Guillermo Oyaneder Espinosa, hermano de uno de los muertos; José Soto Cavieres y Segundo Medina Arancibia.

Estos individuos fueron puestos ayer a disposición del juez del crimen de turno señor Soro Barriga, magistrado que los interrogó detenidamente en la tarde de ayer.

Después que cada uno prestó su declaración ingresaron a la Cárcel, de orden del juez sumariante.

EL ACCIDENTE MORTAL

Un tr gico accidente ocurrido en la comuna de Ñuñoa ha causado la muerte de un joven soldado del Regimiento de Carabineros que apenas contaba 18 años de edad.

Según las investigaciones practicadas por la 13.a Comisaría y que fueron puestas ayer en conocimiento de la justicia, ese accidente se produjo en la siguiente forma:

El ordenanza ciclista de la Escuela de Caballería, Omar Rodríguez Rodríguez, viajaba en su bicicleta por la Avenida Irarrázaval donde fué alcanzado por una góndola que lo lanzó al medio de la vía de los tranvías eléctricos.

En esos mismos momentos pasaba por el sitio del suceso la góndola 26 de la línea Ñuñoa y, a pesar de los esfuerzos desesperados del maquinistas, no se detuvo a tiempo y atropelló al desgraciado ciclista, causándole gravísimas contusiones.

Recogido por la policía, al ser trasladado a la Asistencia Pública dejaba de existir el joven soldado en calle Diez de Julio al llegar a Avenida Vicuña Mackenne.

Tan pronto como la 13.a Comisaría se impuso de este atropello detuvo al maquinista y al cobrador de la góndola 26, Juan Peña Cifuentes y Antolín Aliter Alegría, respectivamente, para que explicaran las causas de tan lamentable hecho.

Según una de las personas que presenciaron la desgracia esta se produjo debido a la góndola camión 5644 que fué la que primeramente atropelló al ciclista arrojándolo a la línea de la tracción donde fué nuevamente atropellado por la góndola 26 que le causó las contusiones que le produjeron la muerte.

El chauffeur de la góndola 5644 emprendió la fuga tan pronto como se impuso del hecho no siendo detenido ni identificado hasta la fecha.

UN DEGOLLADO EN ALAMEDA

A las 7 de la mañana de ayer, se dió cuenta a la Comisaría respectiva y después a la Sección de Seguridad, que en Alameda de las Delicias esquina de Concón, se hallaba el cadáver de una persona desconocida.

En el acto se trasladaron a ese lugar algunos funcionarios policiales, con el objeto de establecer la veracidad del denuncio.

Efectivamente, allí yacía un cadáver que presentaba una profunda herida en el cuello y en medio de un charco de sangre.

Según las investigaciones practicadas por el sub-inspector don Delfín García de la Sección de Seguridad, el cadáver pertenecía a Polidoro Lizama Pérez, el que tenía en la mano derecha, fuertemente apretada, una navaja de afeitar.

Además se encontró en los bolsillos de Lizama un revólver y una pequeña cantidad de dinero.

Alrededor del charco de sangre no se encontraron demostraciones de lucha, por lo que se estima que la muerte de Lizama se deba a un suicidio, el que se habría quitado la vida con la propia navaja que se encontró en su poder.

Ayer mismo se dió aviso de este hecho al Juez del Crimen de turno, señor Soro Barriga, magistrado que dispuso que ese cadáver fuera remitido a la Morgue.

Hoy se pondrá en conocimiento del Juez el parte respectivo con los antecedentes recogidos por la policía sobre este hecho desgraciado.

LA MUERTE REPENTINA

La 10.a Comisaría dió cuenta ayer al Juzgado del Crimen de turno de la muerte repentina del joven Angel Miguel Arancibia, ocurrida anoche en las siguientes circunstancias:

En Avenida de Independencia N.o 505 se halla establecido un salón de billares y entre los concurrentes se encontraba el citado Arancibia observando el juego de los aficionados.

De improviso el joven se sintió mal pues era víctima de un ataque que lo hizo caer.

Alarmados algunos de los amigos de la vctima, lo condujeron a una botica de los alrededores, pero ya los auxilios fueron ineficaces, pues en esos mismos momentos dejaba de existir.

El cadáver del malogrado Arancibia fué colocado en Independencia esquina de Echeverría desde donde fué recogido por la policía y trasladado a la Morgue.

La Comisaría citó a las personas que presenciaron este fallecimiento a fin de que prestaran ante el Juez señor Soro Barriga la correspondiente declaración en el sumario que hoy mismo se ha iniciado para establecer las verdaderas causas de la muerte del malogrado muchacho.

El Juzgado ordenó que el cadáver sea sometido a la autopsia médico legal a fin de que el médico legista informe al respecto.

CUATRO MALHECHORES CAMINO A MELIPILLA

En ediciones anteriores dimos cuenta que la Sección de Seguridad había detenido a varios delincuentes acusados de haber efectuado algunos salteos en el departamento de Melipilla.

Efectivamente, en el turno de la semana pasada fueron puestos a disposición del Juzgado del señor Villagra, Luis Valdenegro Fuentes y José Vásquez Benavides que tomaron parte en un salteo verificado hace algún tiempo en un negocio ubicado en Paine de Melipilla de propiedad de don Elciro Aedo.

Los malhechores después de golpear al dueño de casa y de herirlo de un balazo saquearon el negocio y emprendieron la fuga.

Pasaron algunos meses y los bandidos no fueron detenidos por la policía hasta que en la semana pasado una afortunada investigación de los detectives de la Sección de Seguridad de esta capital, dió con ellos.

También fueron puestos a disposición del Juez señor Villagra, dos individuos llamados José Sepúlveda Tapia y Juan Aravena González, acusados de haber cometido un robo de gran consideración en un negocio de propiedad de don Ramón González, en San Francisco de El Monte.

Estos sujetos se robaron como $ 20,000 en mercaderías, las que trasladaron a esta capital y donde las vendieron a unos comerciantes turcos.

El Juez, señor Andrés Villagra, que recibió en su turno a los reos nombrados, dando cumplimiento al artículo 27 del Código de Procedimiento Penal y a pesar de hallarse de turno, efectuó todas las diligencias necesarias para comprobar los delitos de que se acusaba a los reos, a la identificación de éstos, etc., etc.

Terminadas estas diligencias, el Juez, señor Villagra, ordenó ayer que los reos fueran remitidos con los antecedentes del caso al Juzgado de Melipilla, quien deberá seguir el sumario en vista de que los delitos enunciados fueron cometidos en su jurisdicción.

Guayacose
BAYER
Remedio curativo y reconstituyente en todas las afecciones graves del aparato respiratorio y en las infecciones pulmonares. Valioso preventivo contra los enfriamientos.
La Guayacose es eficacísima en la grippe y su convalecencia, pues estimula el apetito y vigoriza al organismo. Su sabor es agradable y de aquí que sea tomada con gusto, tanto por los niños como por los adultos.

El Juzgado del Crimen y la Sección Detenidos son desalojados ayer

DE ORDEN DEL GOBIERNO, EL TURNO DEBERA HACERSE EN EL RESPECTIVO TRIBUNAL, Y LA SECCION DE DETENIDOS ANEXIONARSE A LA CARCEL

EN LA PRACTICA, ESTA DISPOSICION ORIGINA DIFICULTADES

En la tarde de ayer se dió cumplimiento a un decreto del Gobierno por el que dispone que cada Juzgado debe hacer el turno respectivo en el mismo local que ocupa el Tribunal.

El Juez, señor Soro Barriga, que ayer iniciaba su turno se vió obligado en cumplimiento de esa disposición gubernativa a seguir trabajando en el local del segundo Juzgado.

Esta medida causó en el público varias protestas debido a que los Juzgados tienen una sola entrada y por ella deben penetrar todas las personas que tienen que ver con el Tribunal, litigantes, abogados, denunciantes, tinterillos, etc., etc., lo que formó en la tarde de ayer un conjunto bien curioso y demasiado desagradable para muchos.

Sin embargo y a pesar de todas estas dificultades, el turno se despachó como de costumbre retirándose el señor Soro Barriga a la hora de todos los días.

Los que han sufrido con esta disposición son las personas que asisten al Juzgado y que se encuentran en una sala sin aire, sofocante y en tal número que aquello se hace insoportable.

El local que servía de Juzgado de turno tenía dos amplias salas de espera y dos entradas: una para la secretaría y otra para los que iban llamados por el Tribunal o a pedir audiencia.

En cambio los locales en que funcionan los Juzgados no cuentan con estas facilidades y es lo que ha causado la protesta del público, y que seguirán si no se toma alguna medida que evite este malestar, pues las escenas que se suceden no son nada de edificantes.

LA SECCION DE DETENIDOS

Para trasladar a los reos de la Sección de Detenidos al Juzgado hubo que hacerlo por el interior de la Cárcel.

Y para llevarlos a la Cárcel se siguió este procedimiento:

En calle de Sama se abrió por los gendarmes de la Sección Detenidos y de la Cárcel u plio callejón y por el cual vesaban para la Cárcel los graves primeramente, las m después y los ebrios por últi

Este curioso traslado fu gido por el Mayor señor Pér Cuerpo de Gendarmería y el tán a cargo del destacamento Cárcel.

Ayer mismo se procedió a desalojar el local que mente ocupaba la Sección tenidos. El Depósito de mes que funcionaba allí fué ladado a otra repartición, do en la Cárcel el número tamente necesario para la dia de los reos de la Sección alojada.

Como ya lo hemos la Sección dt Detenidos seguir funcionando en un departamento que se le ha tinado en la Cárcel Públi

EL GABINETE DE IDENT CACION

Con el cumplimiento de es den el Gabinete de Identif se ha conseguido un ampli cal para sus importantes ser

Para la instalación de pendencias cuenta con los toda la cuadra de lo calle ma, comprendidos entre Teatinos y Amunátegui y los jos que servían a la Sección Detenidos, que sin duda destinados a entrada principal Gabinete.

CASA FRANCESA
HOY Y MAÑANA
CONTINUA NUESTRA GRAN VENTA ANUAL DE
BLANCO
EL EXITO COMERCIAL MAS GRANDE DE LA ESTACION

HISTORIA DE LA RADIO

1867.—Maxwell lee una conferencia ante la Sociedad Real en que echa por tierra la teoría del electro-magnetismo. Este tema lo desenvuelve más ampliamente en 1873, en su tratado sobre electricidad y magnetismo. Predica la existencia de las ondas eléctricas que se usan hoy día en la telegrafía inalámbrica.

1870.—Von Bezold descubre que las oscilaciones producidas por la descarga de un condensador en un conductor de principio al fenómeno de la interferencia.

1872.—Highton hace varios experimentos al través del río Tames, con el método de Morse.

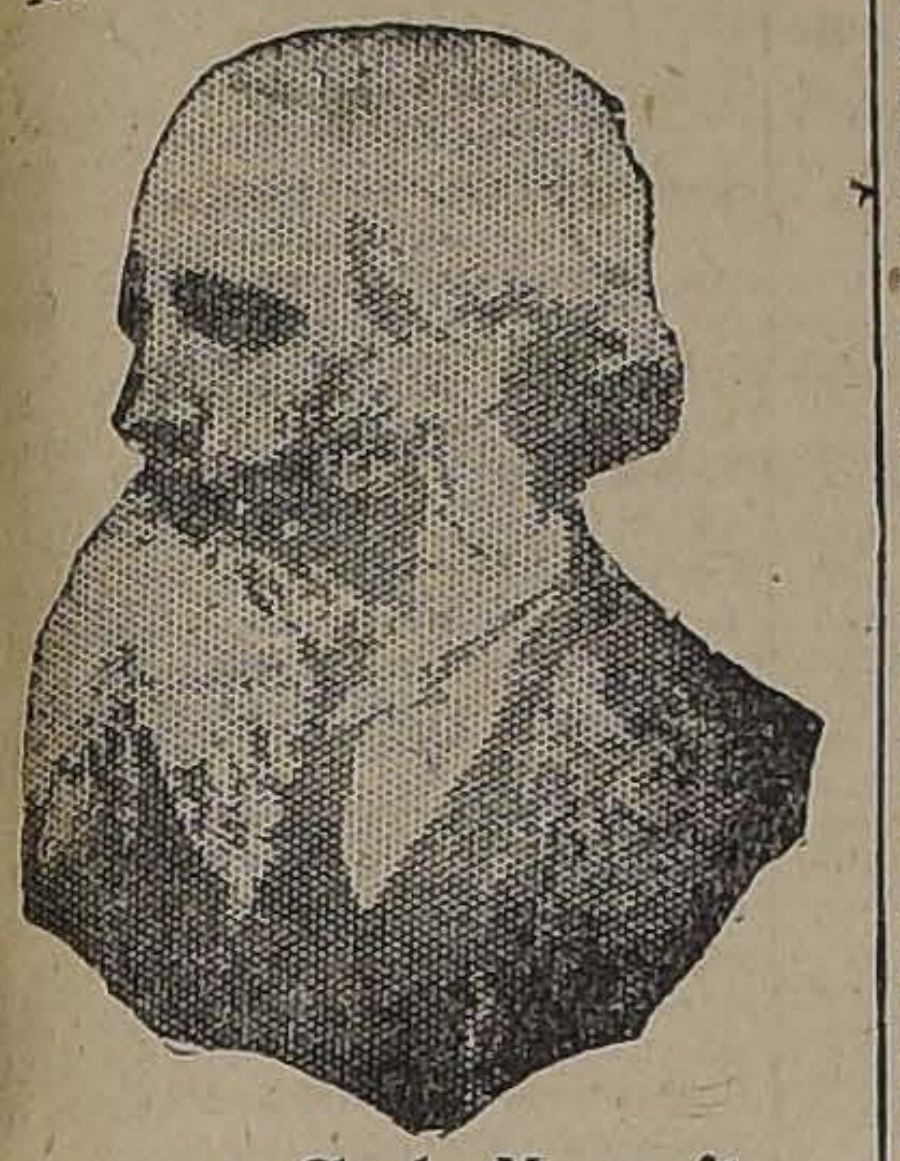

James Clerk Maxwell

1879.—Hughes descubre el fenómeno del cual depende la acción del cohesor. El cohesor fué usado más tarde prácticamente por Marconi.

1880.—Trewbridge encuentra que pueden mandarse señales a una distancia considerable, por conducción eléctrica a través de tierra o agua entre lugares no conectados metálicamente.

1882.—Bell experimenta con el método de Trowbridge, sobre el río Potomac, la recepción de señales a una distancia de 1 1|2 milla.

El profesor Dolbear saca patente en Marzo de 1882, por aparatos inalámbricos haciendo la salvedad de que él no garantiza la comunicación a una distancia superior a media milla. El método que usaba el profesor Dolbear, fué usado más tarde por Marconi con mayor éxito.

1883.— Fitzgearld sugiere un método para producir ondas electro-magnéticas por medio de la descarga de un conductor.

1885.—Edison, ayudado por Gillilaid, Phelps y Smith, trabaja en un sistema de comunicaciones entre una estación de ferrocarril y un tren en marcha por medio de la inducción, sin usar ningún alambre conductor. Edison sacó solamente una patente de telegrafía inalámbrica a larga distancia. La aplicación estuvo lista en Mayo 22 de 1885, al mismo tiempo en que se trabajaba en la telegrafía por inducción, pero la patente N.o 465971 no fué despachada hasta Diciembre 29 de 1891. En 1903 fué adquirida por la "Marconi Wireless Telegraph Co."

Preece hace experimentos en Newcastle-on-Tyne, empleando para ello dos circuitos de forma cuadrada de 440 yardas por lado, separados en un cuarto de milla, siendo enviada la conversación telefónica por inducción.

1886.—Doblear patenta un proyecto para entablar comunicación inalámbrica, por medio de dos placas aisladas y puestas en altura; pero no hay evidencia de que el método propuesto por él pueda efectuar la trasmisión de señales entre estaciones separadas por alguna distancia.

"ANTENA

Se encuentra en circulación el número 3 de la revista radiotelefónica "Antena" cuyo primer número encontró mucha aceptación entre los aficionados. El número último como el anterior, trae un variado material de lectura, con artículos de índole científica, consultorio, impresiones del Broadcasting.

$ 50,000

necesito con espléndida garantía hipotecaria

Casilla 6590

ACADEMIA DE BAILES DE SALON

Funcionando en perfectas condiciones, con gran número de alumnos, véndese.

Tratar: Av. Matta 765

OFICINA TECNICA DE EMPLEADOS

HUERFANOS 1235, Of. R.— CASILLA 7502

ENRIQUE LILLO S.

NECESITA

un dentista para Valparaíso, que se haga cargo de una oficina instalada para dos dentistas, con bastante clientela, una gran oportunidad para un joven recién recibido, se prefiere.

Más datos dará la oficina, personalmente.

MANCHAS, PECAS, PAÑOS Y PUERCAS

desaparecen con el tratamiento de la **Strong Cream.** Cambiará usted el cutis en 10 a 12 días. Provisoriamente detalles.

BANDERA 60

OFICINA 2.a— CASILLA 454

RADIO

OFERTAS MUY CONVENIENTES

Realizamos receptores inductivos:

EISEMANN, de tres audiones solos en $ 350, m|c. y completos con accesorios en $ 650, m|c., c|u.

MITCHELL regenerativos de tres audiones de reconocida calidad, solos en $ 550, m|c., y completos con accesorios, en $ 820, m|c., c|u.

Los mismos, de un audión solos $ 350, m|c., y completos $ 470, m|c., c|u.

Gran stock de receptores, accesorios y piezas sueltas.

RADIOTRONES, RECEPTORES, RADIOLAS

Oscar Spoerer y Cía.

BANDERA 24.— CASILLA 7560

Radio Cultura Chilena

AHUMADA 380

UNO DE NUESTROS REPRESENTANTES
SE ENCUENTRA ACTUALMENTE
EN EL SUR

RADIO: TRAIGUEN — TEMUCO

¿DESEA UD. QUE LO PASE A VISITAR?

TELEGRAFIENOS

CIRCUITO "ULTRA-AUDION"

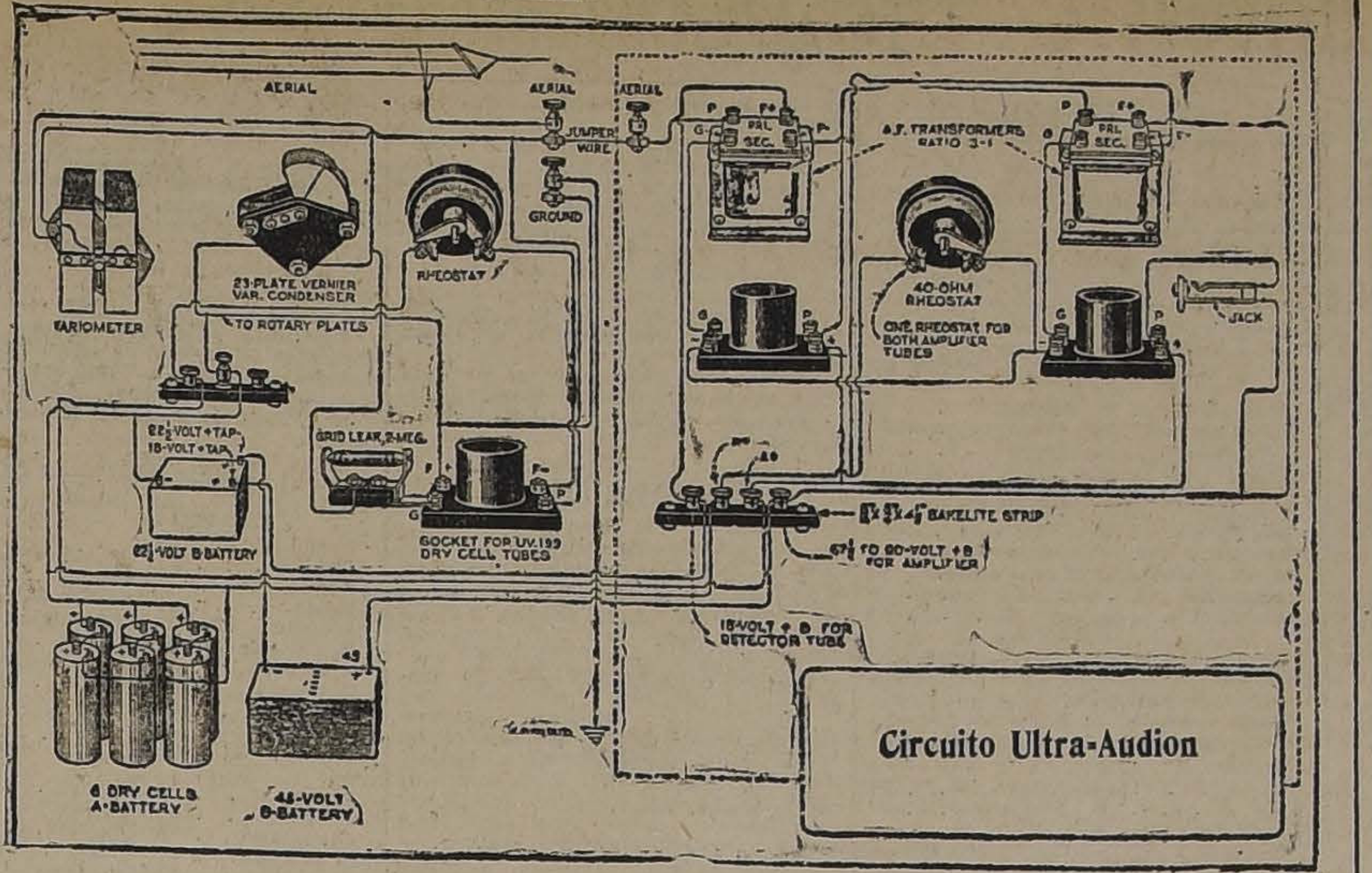

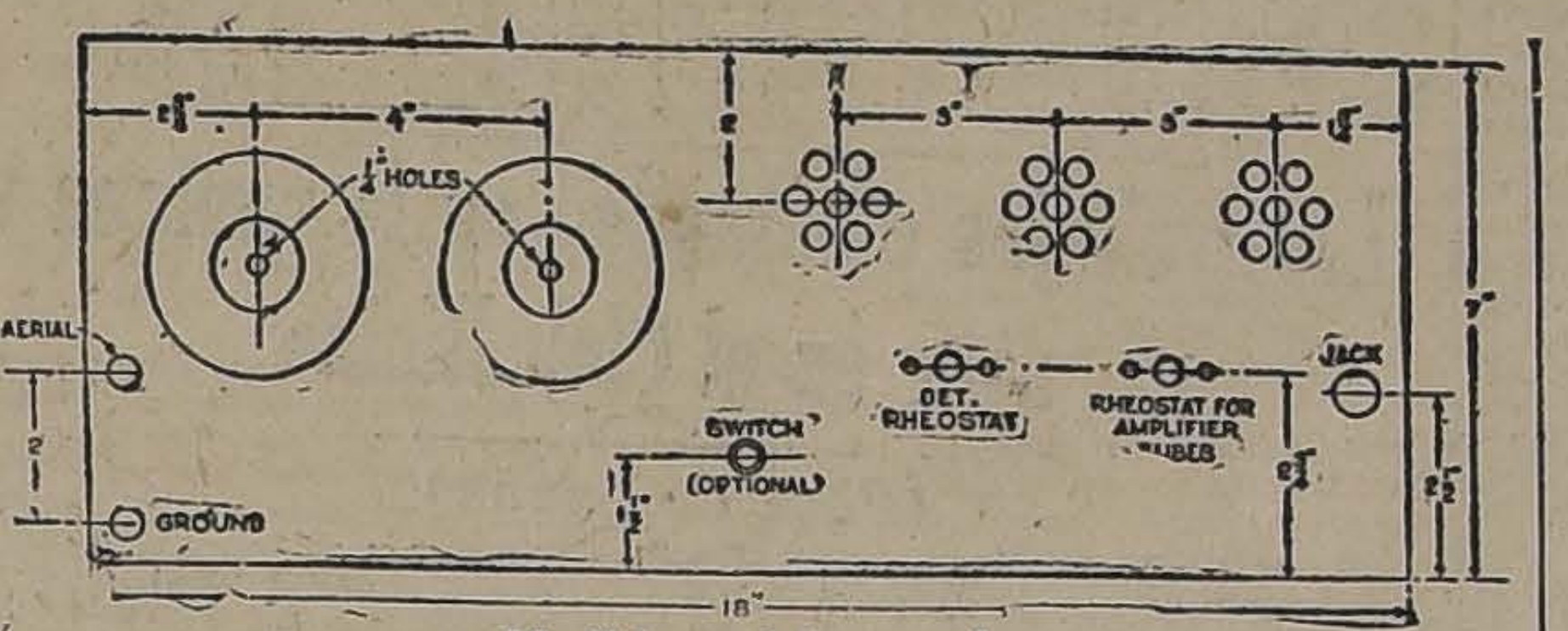

Medidas del panel

MATERIAL:

- 1 Panel de 7 por 18 pulgadas.
- 1 Variómetro.
- 1 Condensador variable de 23 placas con vernier.
- 1 Reostato de 30 ohms para el detector.
- 1 Reostato de 40 ohms para los amplificadores.
- 1 Resistencia de grilla de 2 meg.
- 1 Condensador de grilla.
- 2 Trasformadoras de audio-frecuencia.
- 3 Audiones U. V. 199.
- 3 Bases para audiones.
- 1 Batería B de 22 1|2 volts.
- 1 Batería B de 45 volts.
- 6 Pilas secas.
- 1 Jack.

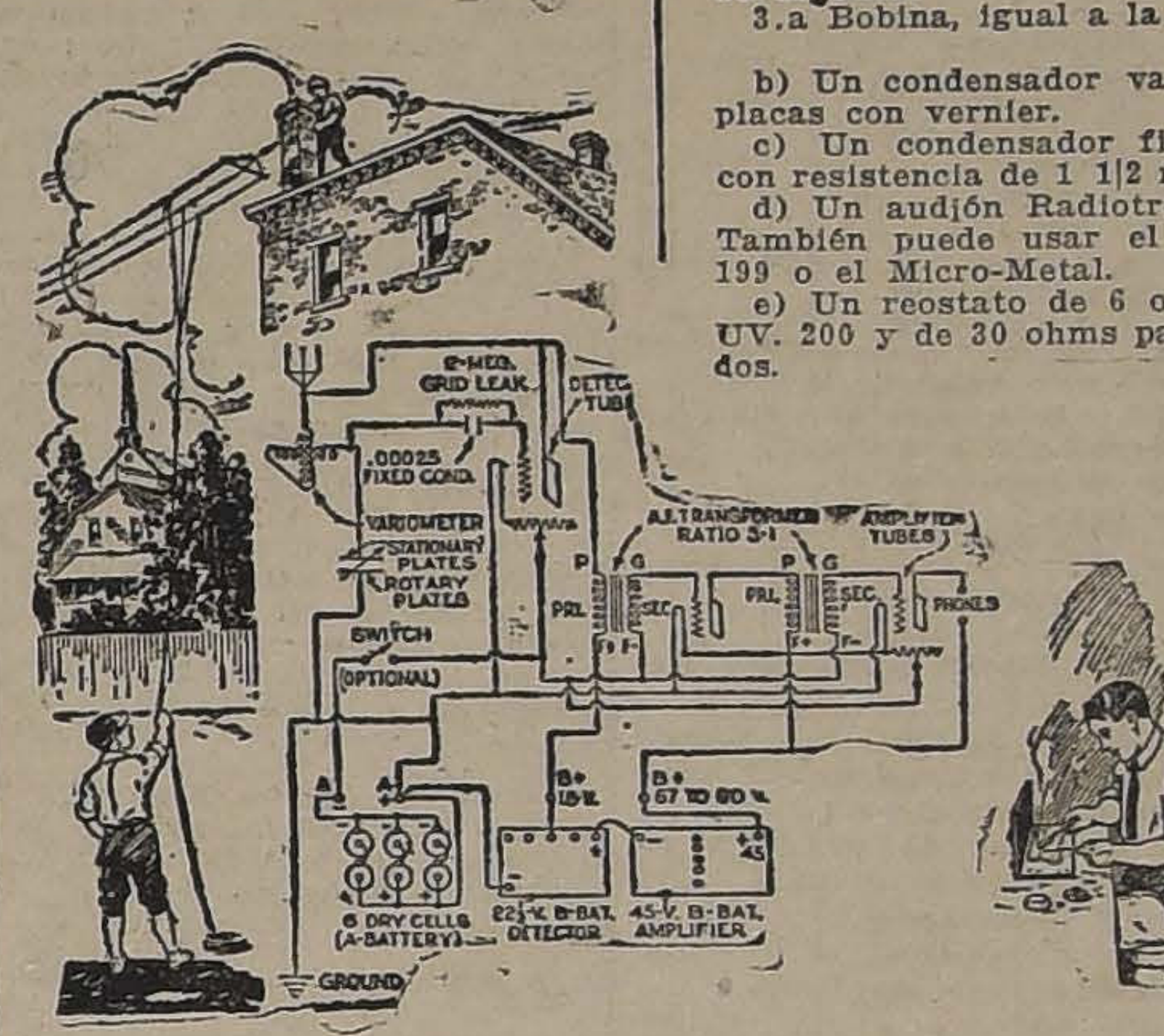

Esquema del receptor

RECEPTOR PARA LARGAS DISTANCIAS

MODO DE HACER LOS BOBINADOS

En nuestra edición del Martes pasado, hemos explicado el modo de construir un receptor, tipo pocas pérdidas, para largas distancias. Respecto a este receptor hemos recibido un gran número de cartas pidiendo una descripción de las bobinas, para hacer más fácil el modo de armarlas.

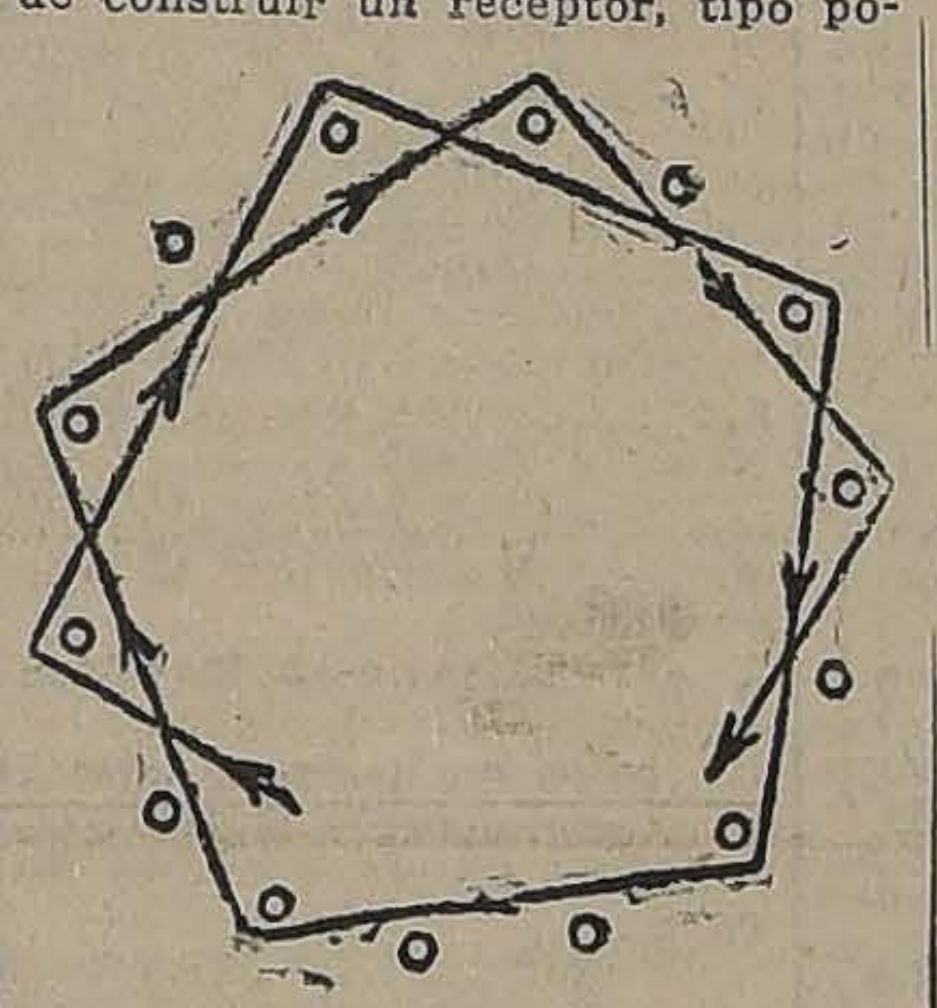

Figura 1

Para construir las bobinas se empieza por armar el secundario; para esto se traza sobre una tabla una circunferencia de 88 m|m de diámetro. En este círculo se clavan 14 varillas de acero, equidistantes entre sí; el bobinado se hace pasando el alambre por fuera de una varilla y por dentro de dos, como se muestra en el esquema. Antes de sacarla es conveniente amarrarla con un cáñamo encerado o sino echarle un poco de lacre en las junturas. (Fig. 1).

El primario va sobre el secundario. Para esto se colocan varias barritas de fibra o ebonita y encima de estas se bobinan 6 espiras de alambre N.o 14 separadas una de otra 6 mm.

El tickler o reacción se construye sobre un disco de madera en cuyo canto se han clavado 15 varillas. El bobinado se hace del mismo modo que en una bobina Spider Webb ordinaria; eso sí, que una vez terminadas las 50 espiras, deberán sacarse de la armazón; para esto se usará el mismo procedimiento que en el bobinado secundario, echándole lacre en las junturas o dándole una capa débil de barniz de celuloide. (Figura 2).

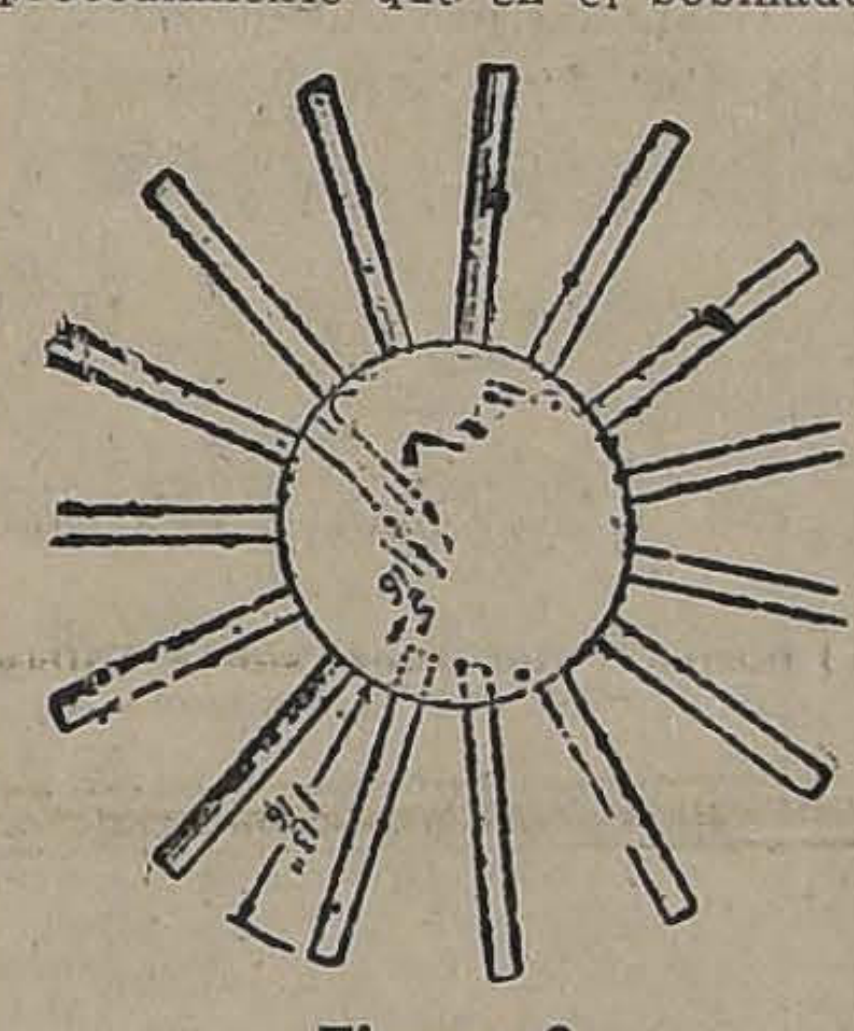

Figura 2

FUNDOS

COMPRA-VENDE

Alfredo Tagle Rodríguez

CATEDRAL 1137.— CAS. 3132

NUESTROS ULTIMOS PRECIOS

AUDIONES UV-200	$ 55.00
WD-11	55.00
WD-12	55.00
De Forest DV-2	55.00
De Forest DV-3 (201-A)	55.00
UV-202	120.00
METAL T. M.	18.00
Micro Metal	28.00
Alambre para antena, de cobre, de 1.8 milímetros, Kg.	8.00
Id. estañado, Kg.	9.80
Id. para bobina, doble forro de algodón, los 100 gramos	3.50
Alto - parlantes Timmons sin regulación	180.00
Alto - parlantes Magnavox M-1	350.00
Amperómetros de bolsillo	20.00
Bornes niquelados, dobles	1.00
Bornes marcados Magnus, el cartón	6.20
"Bradleystat" reostato de carbón	20.00
"Bradleyleak" resistencia de id.	20.00
Id. con condensador	24.00
Cable estañado 16 hebras, el metro	0.60
Id. de 7 hebras, el metro	0.40
Id. de 18 hebras, sin estañar, el metro	0.70
Condensadores variables, Chelten, de 001-45 placas con vernier dial	52.00
Condensadores variables, Chelten, de 0005-23 placas con vernier dial	50.00
Condensadores variables, Chelten, de 23 placas sin vernier dial	38.00
Condensadores variables, Chelten, de 17 placas sin vernier dial	30.00
Condensadores variables, Chelten, de 000045 vernier	10.00
Condensadores variables A. C., 001 con vernier	50.00
Condensadores variables A. C., 001 sin vernier	40.00
Interruptores de palanca, sencillos	[illegible].00
Interruptores para filamento	3.00
Diales de bakelita Alden de 2"	3.00
Diales de bakelita Alden de 3"	3.50
Diales de bakelita Alden de 4"	5.00
Jacks Chelten, desde	5.50
Manijas selectoras	2.20
Potenciómetros Magnus, 400 ohms	9.80
Potenciómetros Magnus 200 ohms	9.80
Reostatos de 6 ohms	9.00
Resistencias de grilla, fijas, Fresham	3.00
Id. con condensador	7.00
Resistencias de grilla, variable, sin condensador	8.50
Id. id. con condensador	12.00
Soquetes para UV-199 o 201-A	5.00
Transformadores audiofrecuencia Federal 226	60.00
Id Magnus	59.00
Id. 712	70.00
Transformadores de Radiofrecuencia "Alden"	30.00
"Atwater Kent" 1.º y 2.º paso	58.00
"UV-1714"	60.00
Vóltmetros de bolsillo, Sterling, 3 volts	18.00
Vóltmetros de bolsillo, Sterling, 30 volts	24.00
Vóltmetros de bolsillo, Sterling, 50 volts	30.00
Vernier Magnus	5.00
Vario Couplers Workwrite	35.00
Manhatan	50.00
Variómetros Workwrite	35.00
Cotocoil	45.00
Manhatan	44.00

Condensadores especiales para onda corta, ebonita en planchas, teléfonos de varias marcas, pilas secas, acumuladores, etc., etc.

Barahona, Herman Hnos. y Co.

BANDERA 601. —:— SANTIAGO.

CONSULTORIO DE RADIO

Señor Héctor Elgueta.-Santiago.-Le agradecería me enviara el circuito usado por el señor Eugenio Falkenburg, en sus pruebas de comunicación con Nueva Zelanda, y que apareció el último Martes en el diario "La Nación".

P. 1.a — ¿Qué material se necesita para su construcción y qué valores tiene?

2.a ¿Podría decirme cómo se construyen las bobinas?

3.a ¿Qué lámpara usa el señor Falkenburg?

4.a ¿De qué voltaje son las baterías?

5.a ¿Qué alcance tiene este receptor?

6.a ¿Con qué antena conviene usarlo?

7.a ¿Qué diferencia hay entre este receptor y el publicado los días 2 y 5 de Agosto próximo pasado?

R. 1.a El material que usted necesita para su construcción son:

b) Un juego de tres bobinas construídas según las explicaciones que se dan en el artículo que lleva como título "Receptor a tres lámparas para largas distancias", exceptuando la bobina primaria.

1.a Bobina, 4 vueltas de alambre de cobre forrado en dos capas de algodón de 2 mm.; estas vueltas se hacen en el tamaño de una botella litrera.

2.a Bobina, dos y media vez más largas que la anterior y con alambre de 1 mm., forrado en dos capas de algodón.

3.a Bobina, igual a la segunda.

b) Un condensador variable de 23 placas con vernier.

c) Un condensador fijo de grilla con resistencia de 1 1|2 mgh.

d) Un audión Radiotron UV. 200. También puede usar el audión UV 199 o el Micro-Metal.

e) Un reostato de 6 ohms para el UV. 200 y de 30 ohms para los otros dos.

f) Un condensador de teléfono de 0.001 mfd.

2.a Contenida en la respuesta anterior.

3.a El señor Falkenburg usa lámpara Radiotron UV. 200.

4.o En el filamento de la UV. 200 va un acumulador de 6 volts.

Para las otras dos lámparas se usan 3 pilas secas.

En la placa lleva 22 1|2 volts la primera y 30 a 45 las otras dos.

5.a Con este tipo de receptor se han obtenido los récords de alcance en radio. El señor Falkenburg se ha comunicado con Nueva Zelanda, en telegrafía, en telefonía escucha todas las noches las estaciones de Broadcasting norteamericanas que transmiten en onda corta.

6.a Como este receptor es para ondas muy cortas, conviene usarlo con antena de un sólo alambre y de alrededor de 20 metros de largo.

7.a El receptor publicado el 2 de Agosto próximo pasado, es para recibir estaciones de Broadcasting en ondas que fluctúan entre 200 y 500 metros; el receptor del señor Falkenburg sólo recibe ondas hasta un máximum de 150 metros. Con este receptor usted oirá a la Radio Chilena sólo en armónicas.

Señor Manuel Prado. — Santiago.

P. — ¿Cuáles son las estaciones de broadcasting que actualmente trasmiten programas de radio, en qué días y a qué horas?

R. — La única estación que trasmite Broadcasting es la C. R. C., las demás sólo trasmiten discos. Las horas a que trasmiten son las siguientes:

C. R. C. — 12 1|2-5 1|4. 6 y 9 1|2. Pertenece a la Radio Chilena.

Ch. R. C. 7 1|2 a 8 1|2. Pertenece a The Chilian Radiophone Club.

C. H. C. 8 1|2 a 9 1|2. Pertenece a Carr, Haynes y Cía.

33. Sin hora fija. Pertenece a la Casa Davis.

Señor C. Esch. Santiago. — He tomado muy en cuenta sus observaciones.

P. — Le agradecería me enviara el circuito aparecido el 2 de Agosto, pues hay unos detalles en las bobinas que no entiendo.

R. — La figura de las bobinas apareció en "La Nación", del 5 de Agosto, que está agotada.

ENOLOGO

de reconocida competencia y seriedad, se necesita para hacerse cargoy dirigir bodega de importancia del centro. Al hacer su oferta se recomienda indicar su hoja de servicio.

Dirigirse por carta, a

S. V.— CASILLA 1145

—SANTIAGO—

ALTO-PARLANTE MANHATTAN JUNIOR

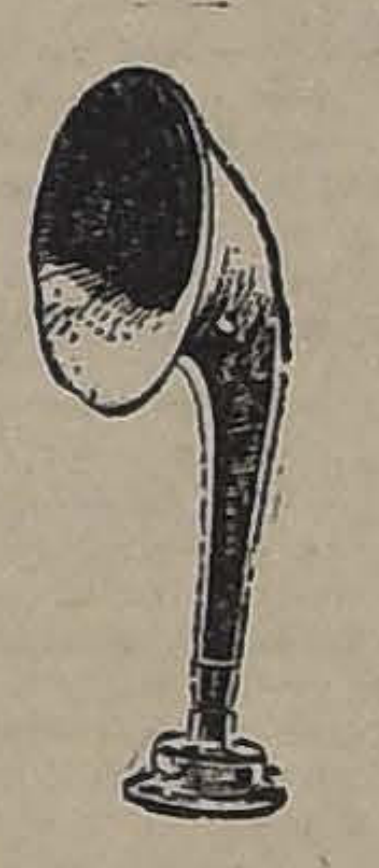

De algún tiempo a esta parte, se estaba haciendo notar la falta de un alto - parlante de calidad y de precio moderado. Este vacío lo ha venido a llenar el alto - parlante Manhattan Junior, último producto de la renombrada fábrica de artículos radiotelefónicos, Manhattan Electrical Supply Co., Inc.

Este aparato reune a su presentación, cualidades acústicas que lo hacen destacarse de sus similares. Reproduce la voz con asombrosa naturalidad, y es el único aparato de precio moderado provisto del modulador de concierto, dispositivo muy necesario para eliminar toda clase de chillidos que hacen desagradable la audición.

El alto - parlante Manhattan Junior es de apariencia y dimensiones muy adecuadas para cualquiera estación receptora de casa particular. Mide de alto 55 centímetros; el diámetro de la boca es de 25 centímetros.

En venta en la Empresa Eléctrica Chileno - Alemana, Santo Domingo 1050.

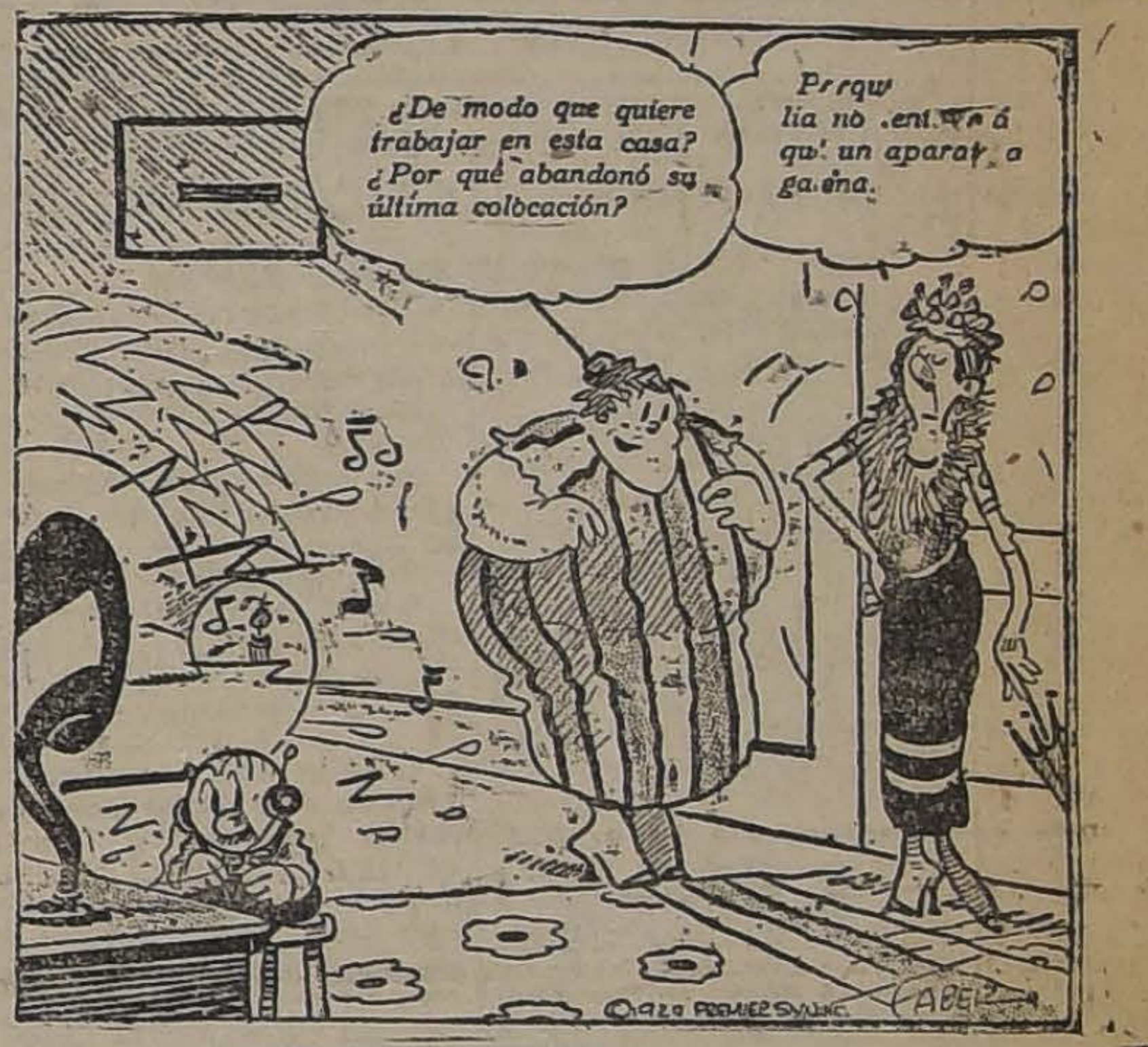
¿De modo que quiere trabajar en esta casa? ¿Por qué abandonó su última colocación?
Porque lía no [illegible] qu' un aparat o ga.éna.
©1924 PREMIER SYND.
CABER

RADIO

La casa más entendida
en el ramo

Carr, Haynes y Cía.

AGUSTINAS 1041

CASILLA 2769

FUERZA

EL CORDIAL DE CEREBRINA ULRICI

Estimula, Tonifica y Vigoriza las funciones del Cuerpo; Fortalece el Corazón, el Cerebro y los Nervios y es Un POTENTE Vitalizador en la Debilidad Sexual.

THE ULRICI MEDICINE CO. INC.
NEW YORK

Puzzle Rompe-cabeza de palabras cruzadas

N.o 14

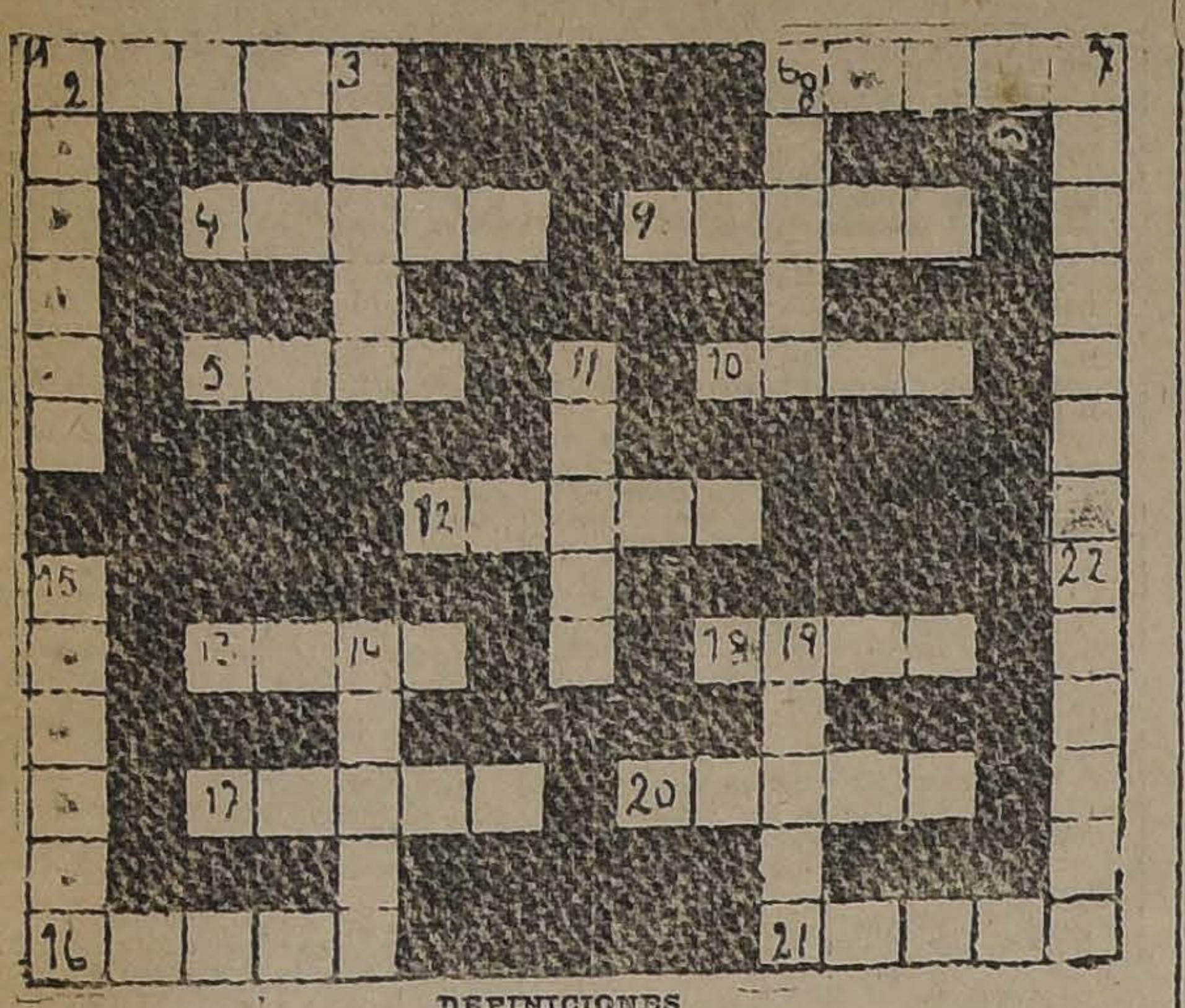

DEFINICIONES

VERTICALES

1. El nudillo de los dedos.
3. Por colgado no viene hado.
6. Atavío, adorno.
7. Juego de naipes.
11. Pala pequeña de hierro u otro metal.
14. Color.
15. ¿Qué aprovecha sin mecha?
19. Déjala un mes y ella te dejará tres.
22. Instrumento para la pesca del coral.

HORIZONTALES

2. Una sola no canta ni llora.
4. Un santo que no era santo, era oscuro.
5. La décima.
8. Mínima parte.
9. En la cara.
10. Planta especie de hongo, vegetación filamentosa.
12. Por tí medro poco, menos medrara si yo puedo.—¿Por qué atiza? por gozar de la ceniza.
13. Cordel con que se levantan las puertas de la almadraba.
16. Unto de los animales.
17. Cuadrúpedo.
18. Madera mexicana.
20. Planta.
21. Filósofo antiguo.

Aceptado a Pedro Bahamondes V. Acéptanse soluciones hasta la publicación del N.º 15.

Problemas E Pino, S. Javier. Solución mala. Problema bueno.

E O Y, San Bernardo. Hemos consultado Diccionario y Atlas, ambos **Dan Nagasaki**, creo le sery muy fácil reemplazar esa palabra en buenas condiciones. No nisista.

J. R. F., Petorca y Laura Santa María. Conforme sus soluciones del 12. envíenlas más a tiempo.

Problema 13. Ictiófilo. consúltese Diccionario Hspano Americano Vol 27. 3.er suplemento.

Luis M. Dosmarás. Muy simpática su carta, muy atendible pero en ella usa Ud. ninguna paabra impropia. ¿Por qué desea usarla en los Puzzles? habiendo tantas otras.

No insista. Estamos en régimen anormal. Su problema no está conforme tiene agrupación de letra que no son palabras.

Brujo de Talagante. Aceptado su problema.

BOX

LOS MATCHES DEL SABADO EN EL HIPPODROME

FINALES DE LA COMPETENCIA NACIONAL DE AFICIONADOS

El programa completo

En el Hippodrome Circo se realizarán el Sábado próximo los matchs finales de los campeonatos nacionales de aficionados.

El interés con que nuestros aficionados han seguido el desarrollo de esta solución hace presumir que la velada del Sábado será un éxito superior a toda expectativa.

El solo nombre de los aficionados finalistas nos ahorra comentarios. Todos son conocidos y varios de ellos han alcanzado a ser figuras del Continente por sus condiciones de grandes boxeadores.

Para que nuestros lectores puedan formarse una idea de la importancia de esta velada, damos a continuación el programa completo:

Peso mosca.— Juan Rojas (Federación de Box) con José Cañas, Valparaíso.

Peso gallo.— Carlos Uzabiaga (Federación Amateurs) con Pedro Santibáñez, campeón de 1923.

Peso pluma.— Carlos Abarca (Federación Amateurs) con Enrique Giaverini (Federación de Box).

Peso liviano.— Arturo Calderón (Federación de Box) campeón de 1923, con Oscar Giaverini (Federación de Box).

Peso medio liviano. — Rafael García, campeón de 1923 (Fed. Nacional) con Fernando Valdenegro (Federación de Box).

Peso medio .—Salvador Greco (Federación Amateurs) con Emilio Godoy (Federación de Box) campeón de 1923.

Peso medio pesado.— Luis Correa (Federación Amateurs) campeón de 1923, con Luis Díaz (Federación de Box).

Peso pesado. — José Masané (Federación Amateurs) con Víctor Soto, campeón de 1923 (Federación Amateurs).

CITACIONES

Miguel Grimalt B. C.— Cita a sesión de junta general extraordinaria para hoy a las 8 P. M. Asistencia obligatoria en el local de costumbre.

Manuel Santander B. C.— ¡Cita a todos los miembros del Directorio para hoy a las 9 P. M. en su local.

DESAFIOS

José León, 53 kilos, desafía a todos los aficionados de su peso de la capital, especialmente a Lorenzo Colo.

—Manfredo Aranda, 61 kilos, desafía a Bernardo Oradini y Juan Méndez.

—Eleuterio Martínez, peso medio liviano pide revancha a Arturo Riveros y desafía a Antonio Torres.

—Oscar Aguilera, 57 kilos; Luis González, 57; Raúl García, 58; Manuel Pérez, 56; Alejandro Adasme, 49; y Gilberto Yáñez, 51, desafían a todos los aficionados de su peso de los centros Benito Miranda y Fariña B. C.

Bases para todos estos desafíos en Lastra 1498.

—Rodolfo Walker desafía a Zenén Arcendigo. Bases: Nueva de Ovalle N.o 815.

—Erasmo Martínez desafía a Humberto Garicco y Luis Corona. Bases con mi representante Fernando Valenzuela en la Federación de Box, de 5 a 6 P. M.

—Adolfo Arancibia desafía a Vicente Zamorano. Bases por carta a mi representante Frenando Valenzuela, Lira 820.

—Jorge Meez desafía a Santiago Calvo.

—Alejandro Gálvez desafía a Manuel Pacheco.

Bases para estos encuentros San Diego 188, de 7 a 8 1|2 todos los días.

AMBULANCIA
— PARA —
Perros y Gatos
— DEL —
Dr. L. Schmidt Herman
con 8 departamentos aislados, seguros, higiénicos.
CONSULTORIO CLINICO
Para pequeños animales. Completo instrumental para exámenes y operaciones.
LABORATORIOS:
Consultas 9 a 12-2 a 7 P. M.
TARIFAS:
Ambulancia ida y vuelta $ 4
CONSULTAS: $ 5
TELEFONO 3649
SAN ANTONIO 457

INSCRIPCIONES PARA LAS CARRERAS DEL PROXIMO DOMINGO EN AMBOS HIPODROMOS

CLUB HIPICO

Premio NEPIA.—1,500 metros.—Para caballos de tres años que no hayan ganado más de $ 15,000.—Peso: 58 kilos.—Descargo de cinco kilos a los que hayan ganado más de $ 10,000 y descargo de diez kilos a los que no hayan ganado más de $ 5,000.—Inscripción: $ 35.—Premio: $ 3,500 al 1.o

	Kilos		Kilos
Capitolio	58	Obsequio	51
Leoncito	58	Picazón	51
Almanzor	53	Señora	49
Zorrol	53	Lacayo	48
Zafir	53	Skerrywore	48
Straggler	53	Dominó	48
Incidencia	51	Discutido	48
Naides	51	Serenísima	46
M. Vescera	51	La Tulipe	46
Humorada	51	Puntadita	46
Malharia	51	Jalea	46

Premio NITOUCHE. — 1,600 metros.—Para caballos de tres años, nacidos en el país, que no hayan ganado.—Peso: 56 kilos. —Inscripción: $ 40.—Premio: $ 4,000 al 1.o

Landrú	56	El Ajicito	56
Minué	56	Brocatelle	54
Kintamo	56		

Premio VALPARAISO SPORTING CLUB. — (Reglamentaria). —2,000 metros.—Para tres y cuatro años. —Peso: tres años, 53 kilos; cuatro años, 59 kilos.—Inscripción: $ 75. —Ratificación: $ 75 el Lunes antes de la carrera.—Premio: $ 15,000 y un objeto de arte obsequiado por el Valparaíso Sporting Club al 1.o

Almodovar	59	Portos	59
A. Chenier	59	Urbión	53
Bombero	59		

Premio NOUGAT.—2,300 metros. —Para caballos que no hayan ganado en distancia mayor de 1,800 metros.—Handicap. — Inscripción: 45 pesos.—Premio: $ 4,500 al 1.o

Griega, Telinga, Zafir, Mequetrefe, Penrod, Quilpué, Coli-Vun, Gorgorito, Mon Homme, Bellorita y Adriático.

Premio NAILA.—1,400 metros.—Para todo caballo ganador.—Handicap.—Inscripción: $ 35. —Premio: $ 3,500 al 1.o

Monza, Capitolio, Jilguero, Todo Ilusión, Jorquera, Landry, Almanzor, Bandazo, Telinga, Kansas, El Frutillero, Leoncito, Lacayo, Irlandés, Abrantes, Bulliciosa, Platónica, La Princesa, Kolipí, La Novena, Mula, Gondolero, Artagnan, Hot Point, Azpeitía, Yerville, Penthatlón, Porciúncula, Tumbe, Yorkminster, Lea, Gran Dama, Ku-Kú, Tristán, Gran Maesre, Predilecta, Puff, Georgette, Iverdún, Tangola, Bilanz, Kenneth, Curilafquén y Percala.

Nota.—Se divide en dos series.

Hoy, hasta las 4 P. M., se reciben inscripciones para la siguiente carrera:

Premio...—1,800 metros. —Para todo caballo ganador.—Handicap.—Inscripción: $ 45.—Premio: $ 4,500 al 1.o

HIPODROMO CHILE

Premio GUINDOS.—1,200 metros. Jilguero, Yelcho Palena, Lírica, Pelendón, Dody, Long Long, Kadijah, Kamarad, Lea, Ku-Kú, Richmond, Cáucaso.

Premio GUAYACAN. —1,200 metros.

Joselito, Gran Maestre, Anémona, Iverdún, Shoking, Jacobino, Elita, Güernsey, Peyuco, Costino, Lanzafuego, Monleone, Wintergreen, Alazán, Poruña, Soga.

Premio GOLFO.—1,200 metros. Zan, Latoso, Madame Bovary, Elkington, Ja-Já, Pinturera, Grenoble, Pepa de Oro, Tarnopol, César Borgia, Fiero, Tronador, Farnesio, Toldilla, Odioso, Abrantes, Trotzky, Náutico, Bric a Brac.

Premio GUAFO.—1,200 metros. Dado, Peloponeso, Coquetón, Xenops, Francesita, Valvén, Judex, Compadrito, Catacumba, Clac, Xanrof, Güira, Xenia, Farrucho, Farrista, La Poderosa, Marianita.

Premio GATICO.—1,900 metros. Lacierva, Isócrates, Long Long, Fan Fán, Pasajero, Gorgonzola, Bric a Brac, Güernsey, Ispahan, Junín, Fiolidina, Fanfarrona, Lírica, Sin Duda, Todo Ilusión, Masanielo, Pintura.

Premio GRANEROS. — 1,200 metros.

	Kilos		Kilos
Quidia	57	Presidencia	53
Ravachol	56	Eliane	52
Bombo	56	Calli-hué	52
Insecto	56	Masaniela	51
Highlander	56	Latria	51
Sin Pensar	56	Trifulca	51
Zumacal	55	Anitra	44
Zinfandel	55		

Premio GUANACO. — 1,200 metros.

Bretona	57	Natural	54
Brother	56	Aquelarre	53
Carabinero	56	Dagmar	52
Zanbombo	56	Dione	52
Tiburoncito	55	La Quinta	52
Villapin	55	Tritón	51
Señora	54	Zizañero	52
Sumurum	54		

Los Chismes de un Vecindario

Entre los males sociales, uno de los peores es el de los chismes. Se encuentran dos vecinas, le sacan la tira de pellejo a una tercera y a las 24 horas se arma la de San Quintín. Y entre las enfermedades que castigan a la humanidad, una de las peores, de las que causa gran número de víctimas, es la de los riñones y vejiga. Sus riñones no están bien si siente Ud. dolores de cintura o cadera; si tiene dificultad en doblarse o agacharse; si se siente Ud. irritado, malhumorado, sin deseos de hacer nada; si su respiración es acortada y fatigosa; si su vista está empañada; si sufre Ud. de mareos, frialdad de pies y manos, hinchazón de pies y pantorillas, reumatismo, hidropesía, etc. Y de igual modo su vejiga no está bien si no puede Ud. contener las aguas; si siente ardor al pasarlas; si dejan asiento o sedimento en la vasija; si las pasa Ud. "a poquitos" o de gota en gota; si son turbias o de olor fuerte y desagradable o si tiene Ud. que levantarse en la noche a pasar aguas. Y para combatir los síntomas que anteceden de indisposición de los riñones y vejiga, hace ya años son conocidas del público, de los boticarios y de los doctores, las

PASTILLAS DEL Dr. BECKER
para los RIÑONES Y VEJIGA

Cómprelas en las boticas. Tómelas por algunas semanas. Mientras más pronto las tome, mucho mejor para usted.

Los trabajos efectuados en la mañana de ayer en el Club Hípico

(Pista de arena)

Paltanás
montado por Alf. Silva pasó 1.000 metros en 1.6 2|5. Después de un descanso repitió 800 metros en 51 4|5.

Serenísima
y Dominó montados ambos por aprendices, pasaron 800 metros en 54, ganó Serenísima por un cuerpo. Després de un descanso repitieron igsal distancia en 52 2j5. Uevamente ganó Serenísima, esta vez por tres cuerpos.

Lacayo
montado por H. Ramírez, largó los 1.400 metros en 1.37.

Prisca
manejada por L. Gómez pasó al carrerón 600 metros en 40.

La Tulipe
conducida por Arm. Silva, atropelló 700 metros en 47. Después de un descanso repitió igual distancia en 46 3|5.

Gran Maestre
montado por S. Villanueva, pasó al carrerón 1.000 metros en 1.13.

Kintano
montado por J. Ibarra y **Aramayo** por R. Olave, pasaron 1.400 metros en 139 2|5, llegaron iguales.

Los Andes
montado por un aprendiz, atropelló 700 metros en 48.

Itch
montado por A. Gutiérrez, largó 700 metros en 44 3|5.

Bombero
y Digno, montado por aprendices trabajaron 1.600 metros en 1.49, llegaron iguales.

Sixpence
montado por O. Marín, atropelló 700 metros en 46.

Natural
montada por un aprendiz, pasó 800 ms. en 56.

Sirsac
montado por un aprendiz largó 1,400 metros en 1.38 2|5.

Brocatello
montada por Alfonso Silva, pasó 300 ms. en 53 1.5; después de un descanso repitió igual distancia en 53 3|5.

Irlandés
montado por O. Marín atropelló 700 ms. en 46.

Platónica
montada por U. Ibarra largó 1,400 metros, a voluntad, en 1.38.

Humorada
conducida por L. González trabajó 1,600 ms. en 1.48 2|5.

Kadijah

Kadijah y Garete
montados por aprendiz movieron 600 ms. en 38 2|5; llegaron iguales.

Mon Homme
montado por N. Ramírez pasó al carrerón 1,000 metros en 1.12 y 2|5.

Bricole
montada por O. Marín movió 600 ms., a voluntad, en 39 2|5.

Castilla
montada por Alfonso Silva pasó una vuelta en 2.18.

GRAN REMEDIO
UNIVERSAL
NITRO — OZONA

Lowe-Weissflog, el único comprobado por medio de la radiografía, que cura tuberculosis (tisis). Pruebas a la vista. Afamado desde 1881. Cura radicalmente hígado, riñones, estómago, ulmonía, bronquitis, asma, hipertrofia, diabetes, albuminuria, reumatismo hidropesía, apoplegía, anemia, catarro intestinal, di... estómago, pulmonía, bronquitis, asmorranas, fístulas furunculosas, en fermedades piel, sangre, enfermedades secretas. Prodigioso en aneurisma, en enfermedades corazón, cerebro, vista, espina dorsal, etc. Viruela, peste negra, hemorragia, peste bubónica, tifus, peste y fiebres en general son vencidas a las pocas horas con repetidos lavados intestinales y tomas. Igual tratamiento para demás enfermedades. Catecismo Nitro-Ozona consúltelo todo enfermo, sea cual fuese el mal; encontrará el medio seguro de sanar radicalmente. Remítesele gratis quien lo pida. Sucesión: Luis Lowe. Claras 149. Teléfono 1830. Casilla 832.

El Cognac
LA PARRA DE ORO
DE LA VIÑA
ERRAZURIZ PANQUEHUE
es el complemento indispensable en toda buena comida, estimula su digestión a la vez que lo conforta.
Haga su pedido hoy mismo al agente:
LUIS GONZALEZ Z.
SANTA ROSA 835
Teléfono 164. Matadero
Precio del cajón $ 144

SAL
Para panaderías, helados y curtiembres, pídala a
Plutarco Valenzuela
Teléfono 206, Estación
Bodega Requegua
CHACABUCO 29
N-12

FERROCARRILES DEL ESTADO

(N.o 53) MODIFICACIONES DEL SERVICIO DE TRENES EN LA 2.a ZONA

A partir del 12 del actual inclusive, se modificará el servicio de trenes entre Alameda y Talca. Quedará el servicio total atendido por los siguientes trenes:

TRENES HACIA EL SUR

Tren N.o	Categoría	Días de carrera	Est. de origen	Sale	Estación de término	Llega
1	Expreso	Lun. Mi. y Vi.	Alameda	7.45	Talcahuano	19.03
7	Omnibus	Diario	id.	16.00	Curicó	20.35
5	id.	id.	Curicó	6.48	Talcahuano	16.51
13	id.	id.	Alameda	13.50	Talca	19.50
15	id.	id.	id.	18.00	Rancagua	20.00
17	Nocturno	id.	id.	19.45	Talcahuano	9.26

TRENES DESDE EL SUR

Tren N.o	Categoría	Días de carrera	Est. de origen	Sale	Estación de término	Llega
2	Expreso	Má., J. y Sáb.	Talcahuano	7.32	Alameda	19.02
4	Omnibus	Diario	Chillán	7.15	Id.	17.52
6	id.	id.	Talcahuano	7.40	Id.	23.02
14	id.	id.	Talca	5.25	Id.	12.00
16	id.	id.	Rancagua	6.20	Id.	8.35
18	Nocturno	id.	Talcahuano	18.24	Id.	8.55

El tren N.o 4 modifica su horario entre Rancagua y Alameda, los días Domingos según se detalla más abajo.

NUEVOS TRENES Y TRENES QUE MODIFICAN SUS HORARIOS

HACIA EL SUR

Estaciones	Tren N.o 9 OMNIBUS Diario A L. Alcalde		Tren N.o 3 OMNIBUS Diario		Tren N.o 3-A OMNIBUS Doms. y fest.	
	Llega	Sale	Llega	Sale	Llega	Sale
Alameda	——	8.30	——	9.13	——	9.30
Espejo	8.43	8.44	——	9.23	9.44	9.45
San Bernardo	8.53	8.54	9.30	9.36	10.04	10.05
Nos	9.00	9.01		9.36	10.04	10.05
Guindos	9.11	9.12		9.44	10.15	10.16
Buin	9.15	9.16		9.47	10.19	10.20
Linderos	9.20	9.21		9.51	10.24	10.25
Paine	9.28	9.29		9.57	10.32	10.33
Hospital	9.36	9.37		10.03	10.40	10.43
Angostura	9.46	9.47		10.11	10.52	10.53
San Francisco	9.57	9 58		10.19	11.03	11.04
Codegua	10.05	10.06		10.25		11.11
Graneros	10.10	10.11		10.29	11.16	11.17
Compañía		10.17		10.35		11.24
Rancagua	10.25	10.32	10.43	10.51	11.32	——
Gultro	10.40	10.41		10.57		
Los Lirios	10.41	10.45		11.00		
Requínoa	10.52	10.53		11.07		
Rosario	11.01	11.02		11.15		
Rengo	11.10	11,11	11.22	11.23		
Pelequén	11.17	11.18	11.30	11.31		
Polonia	11.31	11.32		11.41		
San Fernando	11.41	12.15	11.49	12.09		

DESDE EL SUR

ESTACIONES	Tren N.o 10 OMNIBUS Diario De Larraín Alcalde		Tren N.o 4 OMNIBUS Doms. y fest. De Chillán		Tren N.o 4-A OMNIBUS Doms. y fest.	
	Llega	Sale	Llega	Sale	Llega	Sale
San Fernando	15.32	15.43				
Polonia	15.51	15.53				
Pelequén	16.04	16.06				
Rengo	16.19	16.20				
Rosario	16.30	16.31				
Requínoa	16.44	16.45	viene desde			
Los Lirios	16.58	16.59	Chillán			
Gultro	17.05	17.06				
Rancagua	17.12	17.29	15.25	15.37	——	15.55
Compañía		17.36	15.44	15.45		16.02
Graneros	17.43	17.46		15.52	16.09	16.11
Codegua		17.51		15.59		16.18
S. Francisco	17.56	17.57		16.04	16.23	16.24
Angostura	18.04	18.05		16.11	16.32	16.33
Hospital	18.13	18.15	16.19	16.23	16.41	16.45
Paine	18.23	18.24		16.31	16.53	16.54
Linderos	18.36	18.37		16.43	17.05	17.07
Buin	18.45	18.46		16.51	17.15	17.16
Guindos	18.52	18.53		16.57	17.22	17.23
Nos	19.10	19.11		17.13	17.36	17.37
S. Bernardo	19.18	19.20		17.19	17.42	17.44
Espejo	19.28	19.29		17.27	17.52	17.53
Alameda	19.42		17.40		18.06	

OBSERVACIONES: El tren N.o 9 sigue viaje a L. Alcalde donde llega a las 15.21. El tren N.o 3 sigue viaje a Chillán deteniéndose en todas las estaciones. El tren N.o 10 viene desde L. Alcalde de donde parte a las 12.10.

EL JEFE DEL DEPARTAMENTO DE TRANSPORTE

MOVIMIENTO HABIDO EN 10 DE NOVIEMBRE DE 1924

Corte Suprema

Cuenta general

1. Crisólogo Ortega con Emiliana Subercaseaux, acuerdo.

Las demás no vistas.

Alegaron:

Don Ruperto Bahamondes ... recurso y don Leopoldo ... don Samuel Claro L. ... curso.

Corte de Apelaciones

1.a SALA

Lunes 10 de Noviembre, relator el señor Bernales

1. Emilio Williams con Ferrocarriles del Estado, en acuerdo; 2. Banco Crédito Unido con Ricardo Bustos, pendiente; 3. Ricardo Bustos con Banco Crédito Unido y Sociedad Lesqueh. e y Cordillera de Río Blanco, pendiente.

Secretario, el señor Alcalde.

Alegaron:

Don Osvaldo Vial con don Luis Varas G., en la 1.a;

Don Alfredo Moreno y don David Toro M. con don Arturo Alessandri R., en la 2.a y 3.a

2.a SALA

Relator, señor Gutiérrez

1. Exequiel Lavanderos con Caja de Crédito Hipotecario, sin tribunal; 2. Comunidad Canal Puangue con Municipalidad de Melipilla, no vista; 6 Pedro Latorre con María González, confirmada; 7. Juan Bersano con Crusta Hnos, confirmada; 8. Alberto Márquez con Carlos Vega, acuerdo; 9. Contra Antonio Heus, confirmada; 10. Contra Arturo Escobar, mal anunciada; 11. Horacio Meza con Juan Andreoli, confirmada; 12 Jorge Wilson con idem, confirmada; 13. Contra Antonio Reus.

No vistas las demás.

Alegaron:

En la 7. Don Gustavo Montero, revocando, con don Francisco Figueroa

En la 8. Don Federico Tuhum, confirmada y don Washington Bannen, revocando.

En la 9 11, 12 y 13 don ... Wilson con don Arturo ...

3.a SALA.— Lunes 10 de ...bre.— Relator señor ...

1. Blanca Vergara v. de ... Fisco, pendiente y ... Sábado; 3. Carlos Farías ... muel Palma, confirmada ... ración; 8. Armando Molina ... lomena González, trámite; ... los Calvet y otros con Oscar ... divieso, trámite.

Secretario, el señor Alcalde.

Don Tito Lisoni alegó ... Pedro Ortiz, en la 3.a

4.a SALA.—Relator señor ... Campos

1. Erick Hintze contra ... Waisse, revocada; 2. ... Hnos. con Sabas Arístides ... en acuerdo; 3. Esteban ... César Grandon, sin lugar ... 4. José Suárez con Emilia ... mal anunciada; 5. Busquets ... Hnos. con Revillon Frères ... pendiente.

No vistas las demás.

Alegaron: En la 1.a don ... co Dunker con don Rafael ... en la 2.a don Aníbal Urrutia ... cando, con don Nicanor ... en la 5.a don Juan López ... don Carlos Vicuña Fuentes ... Ernesto Arteaga.

FERROCARRILES DEL ESTADO

(N.º 50) MODIFICACIONES EN LOS TRENES DEL RAMAL ... TAGENA

Desde el 12 del actual se modificará el servicio de los trenes ... lechero a Melipilla, y 9 T. L., local a El Monte.

Correrán con los siguientes horarios: Tren N.º 9 T. L., local ... sale Alameda 18.45, llega a El Monte 19.36.

Tren N.º 161, mixto diario, sale Alameda 17.30, llega ... 19.30.

El Jefe del Departamento de Transporte

(N.º 51) HORARIO DE VERANO DE LOS TRENES DE PASA... DE LOS RAMALES DE RANCAGUA A DOÑIHUE, PELEQU... A LAS CABRAS Y CURICO A HUALAÑE

Desde el 12 del actual inclusive se pondrá en vigencia el ... de Verano de los trenes de los ramales que se indican:

RAMAL DE RANCAGUA A DOÑIHUE

Correrán los siguientes trenes:

Mixto N.o 195 (Lunes).—Sale Rancagua 7.00. Llega D... 7.55. Combina con el nocturno N.o 18 de Talcahuano.

Mixto N.o 193 (Diario).—Sale Rancagua 10.55. Llega D... 11.50. Combina con los Omnibus N.o 3 y 9 de Alameda y con el ...nibus N.o 14 de Talca.

Mixto N.o 191 (Diario).—Sale Rancagua 18.10. Llega D... 20.15. Combina con los Omnibus N.o 7 de Alameda y N.o 10 ... rraín Alcalde y con el expreso N.o 2 de Talcahuano.

Mixto N.o 192 (Diario).—Sale Doñihue 8.15. Llega Ra... 9.15. Combina con el expreso N.o 1 a Talcahuano, con el O... N.o 3 a Chillán y N.o 9 a Larraín Alcalde y con el Omnibus N... a Alameda.

Mixto N.o 194 (Diario).—Sale Doñihue 16.15. Llega Ra... 17.15. Combina con el Expreso N.o 2 a Alameda y con los Om... N.o 10 a Alameda y N.o 7 a Curicó.

Mixto N.o 196 (Domingos).—Sale Doñihue 19.15. Llega Ra...gua 20.15. Combina con el Omnibus N.o 6 a Alameda y con el N... turno N.o 17 a Talcahuano.

RAMAL DE PELEQUEN A LAS CABRAS

Correrán los siguientes trenes:

Omnibus N.o 27 (Diario).—Sale Pelequén 11.15. Llega Las C...bras 12.40. Combina con los Omnibus N.o 3 y 9 de Alameda y el N.o 14 de Talca.

Omnibus N.o 29 (Diario).—Sale Pelequén 17.00. Llega Las C...bras 18.05. Combina con el Expreso N.o 2 de Talcahuano y con ... Omnibus N.o 10 de Larraín Alcalde y 13 de Alameda.

Omnibus N.o 30 (Diario).—Sale Las Cabras 7.05. Llega Pele... 8.15. Combina con el Omnibus N.o 14 a Alameda y con el Ex... N.o 1 a Talcahuano.

Omnibus N.o 28 (Diario).—Sale Las Cabras 14.45. Llega Pele...quén 15.55. Combina con el Omnibus N.o 10 a Alameda y con el ... 13 a Talca.

RAMAL DE CURICO A HUALAÑE

Correrán los siguientes trenes:

Omnibus N.o 71 (Martes, Jueves, Sábados y Domingos).—Sale Cu...ricó 7.30. Llega Hualañé 10.22. Combina con el Omnibus N.o ... Talca.

Omnibus N.o 73 (Lunes, Miércoles y Viernes).—Sale Curicó ... Llega Hualañé 14.19. Combina con el Expreso N.o 1 de Alameda.

Mixto N.o 177 (Diario excepto Miércoles). — Sale Curicó ... Llega Hualañé 16.30. Combina con los Omnibus N.o 3 de Alameda y N.o 4 de Chillán.

Mixto N.o 177-A. (Miércoles).—Sale Curicó 15.05. Llega Hua...lañé 18.12.

Omnibus N.o 72 (Martes, Jueves y Sábados). — Sale Hua... 12.00. Llega Curicó 14.55. Combina con el Expreso N.o 1 a ...meda.

Omnibus N.o 74 (Lunes, Miércoles, Viernes y Domingos).— ... Hualañé 14.40. Llega Curicó 17.35. Combina con los Omnibus N... a Alameda y N.o 13 a Talca.

Mixto N.o 178 (Diario).—Sale Hualañé 8.05. Llega Curicó ... Combina con los Omnibus N.o 3 a Chillán y N.o 4 a Alameda.

EL JEFE DEL DEPARTAMENTO DE TRANSPORTE

(N.º 52) ITINERARIO DE VERANO DEL RAMAL DE LARRAIN ALCALDE

A partir del 12 del corriente, se pondrá en vigencia el nuevo i...nerario de Verano del ramal de San Fernando a Larraín Alcalde, ... consulta los siguientes trenes :

DE SAN FERNANDO A LARRAIN ALCALDE

ESTACIONES	Tren N.o 37 OMNIBUS Ln., Mi. y V.		Tren N.o 35 OMNIBUS Diario	
	Llega	Sale	Llega	Sale
San Fernando	.....	10.41	.....	17.30
Centinela	.....	10.47	.....	17.36
Manantiales	10.53	10.54	17.42	17.43
Placilla	11.03	11.04	17 52	17.53
Nancagua	11.13	11.14	18.02	18.03
Cunaco	11.23	11.24	18.12	18.13
Paniahue	11.32	11.33	18.21	18.22
Palmilla	11.38	11.43	18.27	18.33
Colchagua	11.51	11.52	18.40	18.41
Peralillo	12.05	12.06	18.54	18.55
Población	12.15	12.16	19.04	19.05
Marchigüe	12.26	12.27	19.15	19.16
Alcones	12.40	12.45	19.29	.....
El Cardonal	13.03	13.04	.....	.....
El Lingue	13.20	13.21	.....	.....
Larraín Alcalde	13.44	.....	.....	.....

COMBINACIONES

Tren N.o 37 con el Expreso N.o 1 de Alameda.
Tren N.o 35 con el Expreso N.o 2 de Talcahuano
Tren N.o 35 con el Omnibus N.o 13 de Alameda.
Tren N.o 9 viene de Alameda.

DE LARRAIN ALCALDE A SAN FERNANDO

ESTACIONES	Tren N.o 34 OMNIBUS Diario		Tren N.o 36 OMNIBUS Ln., Mi. y V.	
	Llega	Sale	Llega	Sale
Larraín Alcalde	.....	.....	.....	14.00
El Lingue	.....	.....	14.23	14.24
El Cardonal	.....	.....	14.40	14.41
Alcones	.....	5.48	14.51	14.56
Marchigüe	6.00	6.01	15.08	15.09
Población	6.12	6.13	15.19	15.20
Peralillo	6.22	6.23	15.29	15.30
Colchagua	6.36	6.37	15.43	15.44
Palmilla	6.46	6.51	15.52	15.57
Paniahue	6.57	6.53	16.03	16.04
Cunaco	7.07	7.08	16.13	16.14
Nancagua	7.18	7.19	16.24	16.25
Placilla	7.29	7.30	16.35	16.36
Manantiales	7.42	7.43	16.48	16.49
Centinela	.....	7.53	.....	16.59
San Fernando	7.58	.....	17.04	.....

COMBINACIONES

Tren N.o 34 con el Omnibus N.o 14 a Alameda.
Tren N.o 36 con el Omnibus N.o 13 a Talca.
Tren N.o 36 con el Omnibus N.o 6 a Alameda.
Tren N.o 10 sigue a Alameda.

EL JEFE DEL DEPARTAMENTO DE TRANSPORTE

EL VERDADERO PRINCIPIO DE NUESTROS FUTUROS EXITOS

por CARLOS FANTA

LO QUE SIGNIFICA EL ULTIMO EMPATE ENTRE ARGENTINOS Y CHILENOS

UNAMOS A LA ACCION BENEFICA TODO CONCURSO UTIL, PERSIGUIENDO COMO UNICO FIN NUESTRO PERFECCIONAMIENTO COLECTIVO

En su sección cablegráfica "La Nación", dió cuenta ayer del resultado de la contienda sostenida el Domingo último en Buenos Aires, por el equipo que la Federación de Foot-Ball de Chile envió en representación de nuestro país a participar en el campeonato suramericano por la Copa América, a que se ha dado reciente término en Montevideo.

El cuadro nacional logró igualar posiciones, sin que ninguno de los contendores consiguiera marcar puntos con el Huracán, conjunto que es, sin lugar a dudas, uno de los más fuertes del Continente.

En estas condiciones, el empate equivale a un verdadero triunfo.

Esta aseveración está justificada con Juniors, es que Huracán, junto con Juniors, es uno de los prestigios deportivos más sólidos de Argentina. Bastará recordar que no hace mucho tiempo venció al Nacional, que es, a su vez, el cuadro más fuerte de Uruguay. Prueba de su potencia es que en su seno figuran siete de los jugadores olímpicos.

No puedo menos que sentirse halagado el amor propio deportivo de todo chileno en presencia del éxito que a posteriori ha obtenido en su jira el elenco internacional, si se considera que atravesó las fronteras sin entrenamiento alguno.

Muchos de sus exponentes se vieron por primera vez al tomar la combinación transandina, sin que su entusiasmo decayera por ésto, ya que parece que en el ánimo de todos esos muchachos alentaba el mismo propósito a que dimos forma después en el manifiesto que publicamos en la prensa de Montevideo, los jefes de la delegación y dirigentes de la Federación chilena: "Hemos venido de estrechar relaciones, no con los pies, sino con el cerebro y el corazón".

Sin embargo, se ha visto más tarde que a esas buenas intenciones ha ido estrechamente unido un anhelo de progreso material que no se abandonó por dirigentes, ni jugadores en ningún momento, por más que no nos fuera posible aspirar a una situación ventajosa en el cómputo del campeonato, pues habría sido un tanto ingenuo pretender una victoria en circunstancias como éstas en que se generó el conjunto chileno. Es preciso, en efecto, tener presente que si éste no alcanzó a entrenarse, fué a causa del movimiento que trajo como consecuencia el ingreso de varias poderosas ligas del país, a la Federación de Football de Chile, precisamente durante los días en que había que preocuparse de cumplir aquel compromiso internacional.

Todos los contratiempos no han impedido felizmente que el cuadro chileno haya pasado de pronto a producir una sorpresa inesperada, dando márgen a que con todo desapasionamiento se le juzgue por nuestros vecinos de un modo muy favorable en relación con los otros de nuestros conjuntos que los han visitado y a que se le proclame como un exponente seguro de envidiable figuración en futuros torneos internacionales.

A este resultado sólo ha podido llegarse gracias al severo entrenamiento a que el once chileno se sometió desde que pudo hacerlo, esto es, desde que pisó tierra extranjera. Así ha ido adquiriendo día a día apreciables progresos.

Cada uno de sus hombres ha sido un elemento valioso para llegar a tan rápido perfeccionamiento colectivo.

La sobriedad, la disciplina, la vida metódica, el entusiasmo y espíritu de abnegación, unidos a la armonía más completa entre jefes y jugadores, han confirmado una vez más que sin el concurso de estos requisitos, es imposible para todos los equipos que salgan del país a colocarse al mismo nivel de los adversarios que se le presenten en el exterior.

Este juicio lo he venido repitiendo incesantemente desde estas mismas columnas, cada vez que ha sido necesario; y este mismo juicio lo he visto reproducido en la prensa de los demás países que intervienen en el campeonato por la copa América.

Después que se veía la actuación del cuadro chileno, esa misma prensa casi invariablemente, terminaba diciendo que nuestros hombres, aislados o en conjunto, no habían evidenciado mayores progresos de un año a otro, que ni siquiera habían demostrado mayor eficiencia en el último partido que en el primero.

Esa apreciación justa, o inmerecida, no se ha reproducido en esta oportunidad.

Muy por el contrario, y de ello debemos felicitarnos.

Don Luis María Alvarez, en el comentario publicado en "La Nación", de ayer, declara que es opinión unánime de los técnicos que se trata del mejor conjunto chileno que ha intervenido en Argentina y que tiene asegurado un porvenir brillante.

Empieza, por consiguiente, a dar sus frutos la política de la Federación de Football de Chile, institución que debe sentirse muy satisfecha de la labor desarrollada por ella, continuada por sus delegados más allá de las fronteras y dignamente secundada por los jugadores que integraron la embajada.

Es menester ahora perseverar en esta obra, concentrar las mejores dificultades para que en ningún momento se vea parturbada, unir a la acción benéfica cuanto concurso pueda ser útil, y prepararse, lejos de toda influencia malsana, para conquistar dentro y fuera del país, el lugar que nos corresponde en la vida deportiva, tanto por nuestros antecedentes de raza vigorosa, como por la organización que debemos alcanzar, si nos une un sólo interés: el de nuestro perfeccionamiento colectivo. — C. F.

La jira del Jorge V de Valparaíso

DISPUTARA CON EL BADMINTON LA COPA LIGA VALPARAISO, EL PROXIMO DOMINGO

Una interesante jira anuncia para el próximo Sábado el Jorge V. de Valparaíso, uno de los más prestigiosos de aquella localidad.

Vendrá una escogida delegación compuesta de footballistas y sus equipos de water-polo y basket-ball.

El match de football con el Badminton se verificará en el Estadio Policial a las 4 P. M., del Domingo y en la mañana del mismo día se desarrollarán las entidades de water-polo, y basket ball.

El Badminton se reunirá esta noche, a las 9.30 P. M. en Morandé 129, para resolver sobre el recibimiento de los porteños.

Federación Deportiva Ferroviaria, D[illegible]ección General

El Consejo de esta Federacifin se reunirá hoy a las 6.30 P. M., en el local de costumbre.

En esta reunión se tratarán asuntos de suma importancia, tales, como, elección de miembros del directorio que han caído bajo la sanción del artículo 8.o del Reglamento, y asuntos de suma importancia relacionados con la buena marcha de la institución.

Se pone en conocimiento de los delegados de los clubs afiliados, que las inscripciones para los equipos de football, que disputarán el campeonato por la Copa Gibbs, se cerrarán impostergablemente esta tarde, a las 6 P. M., hora en que la comisión procederá a hacer el sorteo correspondiente.

CARIOCA F. F. — Junta general hoy a las 9 P. M. en los salones del "Diario Ilustrado". Es de importancia la asistencia de los directores y de los jugadores del primer equipo.

CLUB DEPORTIVO AMERICA. — Se pone en conocimiento de los socios que el próximo Jueves se llevará a efecto la elección del nuevo directorio.

COMPAÑIA CHILENA DE ELECTRICIDAD v. CASA MUZARD. — El Sábado último a las 4 P. M. se efectuó la partida final por la Copa Federico Helfmann entre los primeros equipos de los clubs arriba nombrados en la cancha que posee el Barcelona, venciendo el primero por tres tantos contra cero.

Esta copa se disputa por eliminación entre los clubs que militan en la Liga Bancaria en cuya competencia se clasificaron para la final los clubs ya indicados, partido que habían efectuado ya dos veces, con sus respectivos sobretiempos, no lograndо adjudicarse el triunfo ninguno de ellos.

LIGA OBRERA DE FOOTBALL. —Cita para hoy a las 8 P. M. en "El Mercurio" al directorio y muy en especial a los delegados de los clubs Arco Iris, Lincoyán, Chile Atlético, Claramount, Esportivo Unión Constitución, Adolfo Slack, etc.

CENTRO DEPORTIVO UNIVERSIDAD CATOLICA.—Habiendo recibido esta institución una invitación para jugar un match en San Fernando, con el seleccionado de la Liga de aquella localidad, mañana a las 11 A. M. se efectuará una reunión, en una de las salas de Leyes y a la que deberán asistir los siguientes jugadores:

De Ingeneoría: Ramírez y Pallarés; De Agronomía: Marín, Monsalve y Bobadilla; De Arquitectura, Velasco, Rojas y Barbieri; Del Politécnico: Vargas y Cáceres; De Comercio: Meneses, Silva, Mortheyru y Casanello; De Leyes: Didier, Valenzuela Larraín, Urrejola, Miranda, Barrios, Bravo y Ortiz; De los cursos especiales: Fuenzalida, Pizarro y Arroyo.

NATACION

Club Náutico Quinat Normal

Se necesita hoy de 5 a 7 P. M. en esta Redacción al señor Carlos Jofré.

ATLETISMO

FLORIDOR CASTILLO BATE UN NUEVO RECORD

ANTEAYER VERIFICA EL CIRCUITO-PEÑAFLOR EN 2 HORAS 5' 3 2|5'

EXITO QUE ALCANZA LA REUNION DE CLAUSURA DE LA FEDERACION ATLETICA DE CHILE

El Domingo dió término oficial a su temporada la Federación Atlética de Chile con la prueba pedestre Santiago Peñaflor.

Serían las 6.15 A. M. del Domingo, cuando la concurrencia comenzó a llegar a la estatua de Ercilla, punto designado para la iniciación de la gran jornada.

Como la mañana se notaba algo pesada, a pesar de ser favorable en parte para los corredores, el director de la carrera ordenó comenzar a alistarse a las 7 A. M.

En el acto fueron distribuídos los números de orden y al pasar lista, se notó que de los 26 inscritos faltaban tres: Pedro y Juan Arancibia y Luis A. Lillo.

A las 7.31 minutos, en presencia de más de 500 deportistas y del jurado, fué largado el primer grupo, formado por Carlos Poblete, Eliseo Zúñiga, Alberto Bascuñán, Juan Marín y Guillermo Tapia.

A continuación, 7.32 A. M., salían Temístocles Rodríguez, Juan Ruiz y Rogelio Calderón.

Luego después, Juan Casanova, Jorge Pinto, y Ernesto González. Más atrás, Juan R. Torres y Luis Pardo y a las 7.36, Manuel Arce.

José Machuca, Luis Silva, Pedro Pérez, Fernando Acuña, Armando Dotte, Silvestre Arévalo, Juan Menares y Ramón Espinoza, partieron a las 7.37 y finalmente, a las 7.39, Floridor Castillo.

Los miembros del jurado partieron en tres automóviles y como admiradores entusiastas en otro automóvil, dos miembros de un club afiliado a la Asociación Atlética de Santiago.

Notada la presencia de estos dos entusiastas deportistas, el director de la carrera, señor Martiniano Becerra, les pidió tomaran el tiempo.

La contienda se inició por la Avenida Blanco Encalada, con grandes energías.

De orden del jurado, los automóviles estuvieron retenidos un buen rato en la estatua Ercilla, a fin de que los corredores lograran distanciarse.

Fué así como al pasar por frente al cuartel de la 11.a Comisaría, se alcanzó al corredor Floridor Castillo o sea al que corría en último lugar.

Con seguridad absoluta, paso desenvuelto y muy elástico, el recordman chileno de la marathon iba descontando poco a poco la distancia que lo separaban de sus rivales.

Por el punto denominado "Lo Ortúzar", se notó que Casanova, González y Pardo corrían muy fuerte y otro tanto se podía decir de Poblete Zúñiga, dos buenos novicios.

Sobresalía del grupo por la extraordinaria rapidez que desarrollaba, Pedro Pérez, cuyas intenciones no eran otras que tomar el comando de la contienda, sin fijarse que le podían fallar sus fuerzas al final, lo que efectivamente le aconteció.

POR EL CONTROL DE MAIPU

Por el sitio indicado, el jurado se había adelantado a los punteros para tomar el orden general.

Los campeones unos tras otros y sin dar muestras del menor cansancio, pasaron en la siguiente colocación: González, Casanova, Torres, Pardo, Pérez, Poblete, Silva, Arce, Espinoza, Arévalo, Castillo, Dotte, Machuca, Menares, Zúñiga, Rodríguez, Pinto, Calderón, Ruiz, Acuña, Tapia, Marín y Bascuñán.

POR EL CONTROL DE MARRUECOS

Las distancias por este punto se iban estrechando poco a poco y los corredores se desplazaban unos a otros.

El orden de pasada por Marruecos fué como sigue: Pérez, que corría como a 60 metros de González, Torres, Pardo, Castillo, Espinoza, Dotte y Arévalo iguales, Arce, Menares, Machuca, Zúñiga, Pinto, Rodríguez, Acuña, Silva y Casanova; los demás muy distanciados.

Al pasar por Marruecos, los jueces avisaron al grupo formado por Castillo, Dotte, Espinoza y Arévalo, que si no aumentaban el tren de carrera por una gran distancia, pues rrera, Pedro Pérez les ganaría la ca- al parecer no demostraba agotamiento alguno y cada vez se distanciaba más de sus rivales, hasta poner unos 700 metros entre él y el grupo que encabezaba Castillo.

El aviso fué suficiente para que el grupo nombrado forzara el tren de carrera, el que muy luego tuvo que abandonar Espinoza.

A 5 KILOMETROS DE LA META

Pasando por Malloco y tomando el camino directo a Peñaflor, distante sólo a unos 5 kilómetros, Pedro Pérez ya había sido alcanzado por González y Torres; el grupo Castillo Dotte, Arévalo, desalojaban a Pardo y al tomar el camino a Peñaflor, ya sólo estaban a unos 300 metros de los punteros.

Al pasar la línea férrea, Castillo se lanzó de hecho en busca de los punteros, mientras que numerosos deportistas a caballo, a pie y en vehículos lo alentaban en su acción.

Ante el empuje supremo y desconocido hasta la fecha, de Torres y González, dos corredores de tercera categoría, Pedro Pérez tuvo que ceder hasta ver completamente agotadas sus fuerzas.

Castillo, con un empuje extraordinario devoraba la distancia con pasmosa facilidad, acción que también imitaban desde más atrás, Arévalo y Dotte.

Faltando dos kilómetros para la meta y ya Castillo era dueño de la prueba.

LA LLEGADA A LA PLAZA DE PEÑAFLOR

Ante una gran poblada de santiaguinos y vecinos de Peñaflor, de las autoridades locales y del jurado, Floridor Castillo, el campeón invicto en 1924, hacía su entrada triunfal a la plaza, cruzando la meta a las 9 horas 44 minutos 3 2|5 segundos, siendo en el acto calurosamente felicitado, pues consultados los relojes había empleado el colosal tiempo de 2 horas 5 minutos 3 2|5 segundos, para los 34 kilómetros, quebrando el record que detentaba Manuel Plaza en esta misma prueba.

Los demás campeones fueron llegando a continuación separados por escasos segundos.

EL RESULTADO GENERAL

Damos a conocer el resultado de esta carrera que tuvo en su desarrollo numerosas alternativas de la más grande importancia para los amantes al pedestrismo.

1.o Floridor Castillo, del Pietro Dorando. Tiempo: 2 horas 5 minutos 3 2|5 segundos; gran record de esta prueba.

2.o Ernesto González, del Paevo Nurmi. Tiempo: 2 horas 12 minutos 6 segundos.

3.o Silvestre Arévalo, del Hannes Kolehmainen. Tiempo: 2 horas 8 minutos 9 segundos.

4.o Armando Dotte, del Paevo Nurmi. Tiempo: 2 horas 8 minutos 41 segundos.

5.o Juan R. Torres, del Deportivo América. Tiempo: 2 horas 12 minutos 12 segundos.

6.o Eliseo Zúñiga, del Pietro Dorando. Tiempo: 2 horas 17 minutos 42 segundos.

7.o Manuel Arce, del Atlético Royal. Tiempo: 2 horas 13 minutos 38 segundos.

8.o Pedro Pérez, del Rafael d Canto. Tiempo: 2 horas 13 minut 15 segundos.

9.o Juan Menares, del Pietro D rando. Tiempo: 2 horas 14 minut 22 segundos.

10.o Temístocles Rodríguez, d Atlético Royal. Tiempo: 2 horas minutos 24 segundos.

11.o Fernando Acuña, del Hann Kolehmainen. Tiempo: 2 horas minutos 51 segundos.

Se da a conocer este detallado r sumen, sin tomar en cuenta l ventajas. Es por consi ente tiempo empleado por cada corr dor, para establecer los handicaps en las carreras venideras, ajustá dose por este orden de llegada, e sí, que hay que tomar en cuen la distancia que se va a disputar

LAS OTRAS COMPETENCIAS

Conocido el resultado de la gr carrera, se procedió a alistar a l competidores del circuito Peñafl Malloco-Peñaflor.

Quince aficionados entre novic y perdedores hicieron acto de pr sencia en este circuito, que tan entusiasmo había despertado ent los habitantes de Peñaflor.

Dada la partida, los participant tomaron por el camino señala siendo recorrido en toda su exte sión por hermosas avenidas, so prendiendo la meta a los competid res después de una lucha entre t dos, en el siguiente orden:

1.o Juan Granado, del Pietro D rando.

2.o Oscar Olivares, del Piet Dorando.

3.o Pedro Iturrieta, del Deporti América.

4.o Efraín Silva, del Deporti América.

Tiempo: 39 minutos 55 segundo

LA CARRERA INFANTIL

Mucho interés despertó la carre infantil entre 10 y 13 años de eda sobre una distancia de 1,575 metr 7 1|2 vueltas a la plaza.

Triunfó en muy buen estilo, el rredor del Pietro Dorando Domin Sepúlveda.

2.o Waldemar Corbari, del Piet Dorando.

3.o Rolando Lillo, del Deporti América.

Tiempo: 5 minutos 51 segundos

REPARTICION DE PREMIOS

A continuación se procedió a repartición de premios, a los venc dores, acto que se efectuó en plaza pública y en medio del may entusiasmo.

EL ANIVERSARIO DEL KOLEHMAINEN

Terminados los actos deportivo los paseantes se dividieron en v rios grupos, siendo el más numero el que tomó participación en el muerzo, con que el club H. Kole mainen, organizador de la carrera Peñaflor y demás pruebas celebr ba su tercer aniversario.

A las dos de la tarde se efect un paseo al Parque de Peñaflor, do de reinó el mayor orden y entusia mo.

EL REGRESO A LA CAPITA

Por el ordinario de las 6.35 P. corredores y paseantes, regresar a la capital, trayendo un grato r cuerdo, por haber pasado un e pléndido día de campo.

Durante el trayecto por tre donde todo era entusiasmo, se d jaron oír muchos vivas a la Fed ración Atlética de Chile, club Piet Dorando, Floridor Castillo, Mar niano Becerra, Armando Dotte, S vestre Arévalo, Fernando Acuña, E nesto González, etc.

La Federación Atlética de Chi ha terminado pues, con todo éxi sus labores deportivas en 1924.

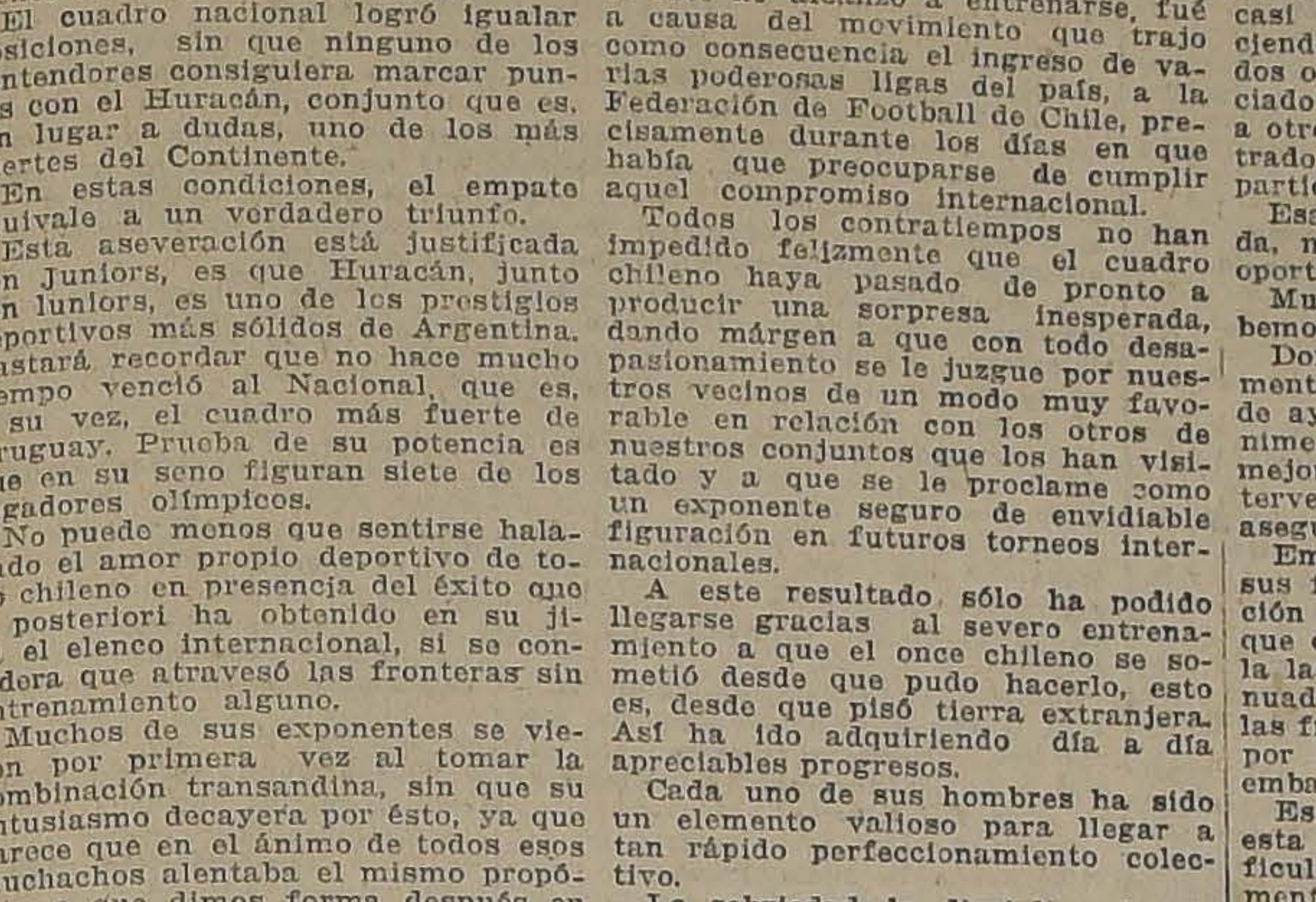

Asociación de Foot-Ball de Santiago

SERIE COMERCIAL

El comité encargado del desarrollo de la Serie Comercial, compuesto por los señores Raúl Belloni, Alamiro Aguirre y Juan Oyarzún, está citado a sesión para hoy Martes 11, a las 9 P. M. en el local de la secretaría de la colectividad, Huérfanos 1062, tercer piso.

EN LA CANCHA MAGALLANES. — Buena concurrencia hubo en la cancha Magallanes el Domingo último con motivo de jugarse la partida final de la serie liviana de la Liga Metropolitana entre los conjuntos Magallanes I. B. y Wellington, equipos que marchaban a la cabeza de la serie.

Después de un encuentro movido e interesante logró imponerse el Magallanes venciendo a su rival por la cuenta mínima. El Magallanes B. sostuvo en la presente temporada 7 lances oficiales venciendo en todos ellos, obteniendo 14 puntos, marcando 23 goals a su favor contra 1 en contra.

Los jugadores y reservas de ese equipo fueron festejados con un almuerzo que se sirvió en la misma cancha y al cual asistieron alrededor de cincuenta socios.

El equipo vencedor estaba compuesto como sigue:

Nicolás Arroyo, Leocricio Ulloa, Emilio Carrasco, José Frabasile, M. Cáceres, Luis Mancilla, Pedro Crisóstomo, Luis Contreras (cap), José Rojas, Juan Nahuelcura y Rafael Moreira.

Un campeón de la Liga Infantil

CON EL ENCUENTRO DE ANTEAYER, FINAL DE LA SERIE

El excelente cuadro B del Wanderer Infantil II se adjudicó la competencia de la segunda serie B de la Liga Infantil, ganando todos sus encuentro y solamente empatado el Domingo pasado con el Unión Deportiva Española Infantil a un tanto.

El Wanderer ha dado un ejemplo de constancia y disciplina, pues sólo tenía inscrito 11 jugadores la Liga, los cuales asistieron a todos los matchs sin faltar uno sólo.

El cuadro del Wanderer está compuesto de los siguientes jugadores: Francisco del Canto, Remigio Contreras (cap., José Soto, Carlos Vargas, Moisés Zúñiga, Manuel Espinoza, Modesto Olmedo, Pedro Ilabaca, Jorge Rodríguez, Luis López y Miguel Concha.

RAAB RECOLETA (3) v. ALMIRANTE SIMPSON (0).—En la cancha del Magallanes, se verificó el Domingo último uno de los encuentros más interesantes de la División intermedio de la Liga Nacional, entre los clubs arriba nombrados terminando con el triunfo de los Recoletanos por 3 tantos contra cero.

CHILE ATLETICO v. UNION ANDARIVEL DE EL MONTE.—Lucido resultó este lance jugado el Domingo último, partida muy reñida que dió por resultado un empate de tres tantos por lado.

EXCURSIONISMO

ACTIVIDADES DE ESTE DEPORTE

EL 10.o ANIVERSARIO DE LOS PIRINEOS.—EL PIC-NIC DEL JORGE MATTE.—LA FEDERACION DIRIGENTE SE REUNE HOY

CENTRO DEPORTIVO LOS PIRINEOS

Con buena asistencia de socios se reunión recientemente este Centro con el objeto de tratar de reorganizar sus actividads y celebrar el 10.o aniversario de la fundación.

El señor Baldomero Díaz, que presidió, incitó a los asociados a continuar con toda perseverancia trabajando por los ideales que tanto brillo le dieron a la colectividad. Así lo prometieron los presentes.

Se pasó a elegir mesa directiva, que fué la siguiente: presidente, señor Julio Becerra Pardo; secretarios, señores Luiz Pezoa G. y Daniel A. Espinosa V.; tesorero, señor Modesto Villar P.

EL 10.o ANIVERSARIO

El programa de fiestas para celebrar dignamente esta simpática fecha, tiene especial importancia por el excursionismo en Chile, por tratarse de la colectividad que inició estas actividades, es el siguiente: Miércoles 12 de Noviembre, sesión íntima entre los socios fundadores y activos; Domingo 16 reunión social y banquete; Domingo 30, visita a los dos socios fallecidos, en el Cementerio General.

Se invita a todos los socios para el acto íntimo de mañana que se verificará en la secretaría, Santa Rosa 201, a las 9.30 P. M.

EL PIC-NIC DEL JORGE MATTE

Con especial brillo se efectuó anteayer a Macul el pic-nic, que se ofrecía en honor de los excursionistas de este Cuerpo, que hicieron la jornada a pie de Santiago a Valparaíso.

La reunión familiar campestre se desarrolló en un ambiente muy cordial, y las diferentes familias se entregaron durante el día con entusiasmo a participar en los diferentes juegos y diversiones que se habían preparado.

Se regresó a la capital a las 7.30 P. M.

FEDERACION DE EXCURSIONISTAS Y EXPLORADORES DE CHILE. — Esta noche a las 9 1|2, se reunirá el directorio de esta entidad jefe del excursionismo, a fin de tratar asuntos de sumo interés relacionados con la buena marcha de este deporte.

Se nos pide recomendar la asistencia muy, en especial a los directores señores Ainzúa, Pinasco y Mali la reunión se verificará en Carmen 197.

CICLISMO

ASOCIACION CICLISTA DE SANTIAGO. — Cita a junta general para hoy a las 9 P. M., en San Diego 188. Se ruega la asistencia a esta reunión, de los señores Pedro Pavisich, Marcos García, Edmundo Maillard, Francisco Juillet, Florencio Abeleida y Ernesto Gaete.

CLUB CICLISTA CENTENARIO. —Cita a junta general, para hoy a las 9 P. M., en Arturo Prat N.º 514.

ROYAL CLUB CICLISTA. — Cita a junta general para mañana a las 9 P. M., en Delicias 465.

Club Ciclista Internacional

Se necesita en esta redacción al señor Emilio Carasco, hoy de 5 a 7 P. M.

El torneo interno

DE LA FEDERACION DEPORTIVA FERROVIARIA DIRECCION GENERAL

El Sábado último se inició en San Bernardo, al torneo interno que la Federación acordó llevar a efecto durante las tardes de tres Sábados consecutivos, en las canchas que dicha Federación posee en aquel simpático pueblo.

A las 3 se dió principio a las pruebas que se habían fijado para ese día, alcanzándose a desarrollar las siguientes:

Carreras planas de 100, 200 y 400 metros y salto largo, siendo el resultado el siguiente:

100 metros planos, 1.a serie: 1.o Silva, 2.o Villarroel y 3.o Milla.

100 metros planos, 2.a serie: 1.o Tamayo, 2.o Vera y 3.o De la Hoz.

100 metros planos, 3.a serie: 1.o Pérez, 2.o Olmedo y 3.o Del Canto.

200 metros planos, 1.a serie: 1.o Silva, 2.o Villarorel y Tamayo.

Salto largo, finales: 1.o Pérez, 5.63; 2.o Silva, 5.62 (saltó 5.97 pero se anuló por salirse un centímetro); y 3.o Toledo, 5.38.

CENTRO DEPORTIVO FLAMENGO.—Los atletas que deseen intervenir en el próximo campeonato de la Asociación Atlética de Santiago, deben avisar antes del 17 del presente en la prueba que van a participar.

A los socios: Guillermo Núñez, José Gómez, A. Salfate y M. Madrid se les comunica que se han inscritos en la travesía de Santiago que se efectuará el 23 del presente.

Los entrenamientos y masajes efectúan en la cancha Panteón a la 6 A. M., bajo la dirección del dire tor Camilo Castro.

Atlético Siemens - Schuckert. junta general para hoy a las 6 1 P. M., en el local de costumbre.

Wanderer Infantil F. C. — Jun general para hoy a las 8.30 P. M en Escanilla 316. Se recomienda asistencia a los señores A. Arr dondo y M. González.

General Borgoño F. C. — Jun general para hoy a las 9 P. M en "El Mercurio".

1.º De Mayo F. C. — A junta g neral en segunda citación para ho a las 9 P. M. en Coquimbo 1234.

Teniente Godoy Juvenil e Infa til. — Junta general para hoy las 7 P. M. y 9 P. M. en prime y segunda citación respectivamen en el local de costumbre.

República F. C. — Junta gener para mañana a las 8 1|2 P. M. casa del presidente.

"UNION DEPORTIVA ESPAÑOLA"

De orden del Presidente, cito a junta general ordinaria en los salones del Círculo Español, para el Martes 11 a las 9 P. M., y a las 10 como segunda convocatoria.

EL SECRETARIO.

N-11

¡CORBATAS!

Efectuamos una colosal realización de saldos

A PRECIOS REGALADOS

CORBATAS modelo Nelson, infinito surtido en colores, cada una a.................. $ 2.50

CORBATAS de pura seda, modelo Nelson, artículos que vendíamos a 8 y 10 pesos, liquidamos, cada una, a.................. $ 3.80

CORBATAS de seda finísima, colores escogidos, dibujos de última novedad, artículos que valen 12 y 15 pesos, liquidamos, cada una, a.................. $ 5.90

CORBATAS de seda, tejidas, calidad insuperable, gran variedad de colores, cada una, a $ 3.90

ESTADO 78
ESTADO 381

MATAS y Cía.

AHUMADA 342
PUENTE 570

HOY-Y toda la presente semana

DIA ESPECIAL DE CONSERVAS A PRECIOS VERDADERAMENTE IRRISORIOS

$ 1.70 Tres latas Choritos Calbuco.
2.30 Tres latas Choros Amarillos.
2.50 Tres latas Erizos.
2.00 Tres latas Picos al natural.
3.35 Tres latas Ostras (una especialidad).
7.40 Tres latas Piñas al jugo.
2.65 Tres latas Duraznos al jugo.
2.75 Tres latas Ciruelas al jugo.
4.00 Tres latas Guindas al jugo.
3.70 Tres latas Damascos al jugo.
2.90 Tres latas Membrillos, al jugo.
4.60 Tres latas Uvas moscatel.
2.50 Tres latas Mermeladas surtidas.
2.60 Tres latas Mermeladas Ciruelas.
2.60 Tres latas Dulce de Membrillo.
3.00 Tres latas Peras en almíbar.
2.50 Tres latas Mermeladas de Manzanas.
2.35 Tres latas Porotitos verdes.
2.40 Tres latas Duraznos blancos Rubio
2.00 Tres latas Sardinas Curbera.
1.15 Tres latas Salsa de tomates.

NO PIERDA UD. ESTA OPORTUNIDAD. PUEDE SURTIR SU DESPENSA CON POCO DINERO

CASA GIORDANO
PUENTE 692

EL CONGRESO SOCIAL OBRERO SE DIRIGE AL RECTOR DE LA UNIVERSIDAD DE CHILE

El Congreso Social Obrero acordó iniciar una serie de conferencias, y al efecto, por medio de una nota ha solicitado el concurso de la Universidad.

Hoy Lunes, a la hora de costumbre, se celebrará una nueva junta general. Los asuntos en tabla son muy interesantes, por lo cual se recomienda la concurrencia de los delegados.

Damos a continuación el texto de la comunicación dirigida al señor Rector de la Universidad.

"Señor Rector:

El Congreso Social Obrero, con personalidad jurídica, formado por delegados de las distintas sociedades obreras, y en cuyo nombre tenemos la honra de dirigirnos a usted, desea ilustrar el criterio de sus asociados, a objeto de formarles un juicio lo más completo posible, en los complejos problemas económicos y sociales.

Las colectividades obreras, con civismo y espíritu de orden, conscientes de que algún rol les cabe en la vida de la República en el libre juego de las libertades ciudadanas, quieren tener plena conciencia y los necesarios elementos de raciocinio para distinguir las leyes y los hombres que convengan a las condiciones de asalariados. La palabra autorizada e idónea de un profesor en estos ramos, vendría a disipar la nebulosidad que necesariamente oscurece las mentes de los que no han podido estudiarlos, a la luz de los tratadistas, con el método y competencia de los profesionales.

De aquí, señor rector, que nos dirijamos a usted cumpliendo un acuerdo del Congreso Obrero, para rogarle quiera ser intérprete de nuestros deseos y propósitos ante los señores profesores de ciencias sociales, económicas y políticas, a fin de que mediante su alta ayuda, quieran dar algunas conferencias sobre los temas enunciados, a los miembros de nuestra institución.

Saludamos a usted muy atentamente. — (Firmados). — **Vargas Márquez**, presidente. — **Pedro Aguila M.**, Secretario".

LAS INCIDENCIAS EN EL MINERAL DE EL TENIENTE

EL COMITE UNIDO HACE UNA PRESENTACION A LA JUNTA MILITAR

El Comité Unido del Mineral de El Teniente, cuyos representantes se encuentran actualmente en la capital, ha hecho una presentación a la Junta Ejecutiva Militar, sobre los últimos incidentes habidos en Sewel y la Mina, con respecto a los obreros que se han constituído en ese organismo.

La presentación viene concebida en los términos siguientes:

Al Comité Ejecutivo Militar

Gilberto Castro P. y José L. López, en representacióon del Sindicato Unico del Mineral de El Teniente, al Comité Ejecutivo Militar, con el debido respeto exponen:

1.o Que siendo víctimas de toda clase de abusos y arbitrariedades de parte de la Compañía Braden Copper, los obreros que pertenecen a nuestro Sindicato y también los no pertenecientes a él, recurrimos a ese Comité, solicitando el amparo y la intervención inmediata; pues somos vejados en forma inicua e hiriente, para nuestros sentimientos de trabajadores y ciudadanos.

2.o La Compañía ha tomado estas represalias por el solo hecho de constituírnos en un Sindicato, conforme a las últimas leyes dictadas, queriendo manifestar con esto la burla que siempre ha hecho de nuestras leyes y de nuestros gobernantes. ¿Acaso no tenemos derecho a asociarnos?

3.o Pedimos la reposición de todos los obreros despedidos por esta causa, y el reconocimiento de nuestro Sindicato.

4.o Pedimos que el Comité Ejecutivo Militar, encauzado en obra de justicia, nombre dos miembros de su seno, para que con tres de los obreros despedidos, se impongan de la triste y dolorosa situación en que nos mantienen y proceda a oír nuestros reclamos.

5.o Veríamos con agrado que el Comité Militar solucionara el problema de la purificación del cobre en el país y no en la forma que lo hace esta Compañía, enviando el cobre en bruto fuera de él.

Es justicia.—El Comité del Sindicato Unico.—Gilberto Castro P.—José L. López.

ACUERDOS SOCIALES

SOCIEDAD LA UNIVERSAL. — En junta general se eligió el siguiente directorio para 1925, y tomó los acuerdos que se mencionan más abajo:

Presidente, señor Elías Retamal; vice, señor Pablo Olea; tesorero, señor Alfredo Moya; subtesorero señor José Luis Vargas; secretarios, señores Eugenio Silva y Pantaleón Henríquez; directores, señores Bernardo uiroga, Gaspar Tello, Eliseo Gutiérrez, Moisés Caro, Rodolfo Valenzuela, Enrique Borbarán; Pedro A. Salinas, Santiago Arturo Díaz, Clemente Castañeda, Onofre Salazar, Manuel Celedón y Nazario Inostroza.

Se dió un voto de aplauso al secretario E. Silva Ponce. Se acordó interpretar en la forma propuesta por dicho secretario, el artículo 41 del estatuto en lo referente a las sesiones de junta general, continuación; dejar pendiente la memoria anual y el balance para la sesión del día 16, que se celebrará con el número que asista; nombró delegados ante la Liga de Arrendatarios al señor Pantaleón Henríquez; autorizar el pago de la cuota mortuoria a la señora viuda del ex-socio fallecido señor Moisés Flores Muñoz; autorizar la adquisición de una urna para las votaciones; y dejar constancia del sentimiento con que la junta se ha impuesto de la enfermedad de los consocios señores Demetrio Soto y Gonzalo Rojas, que se encuentran hospitalizados.

En el Consejo Federal Ferroviario

INTERESANTE CONFERENCIA SOBRE ASUNTOS SOCIALES A CARGO DE LA SEÑORITA MAYER

La mesa directiva del Consejo Federal de Santiago, dependiente de la Junta Central, ha ofrecido para mañana su local ubicado en la calle San Alfonso N.o 444, a fin de que dicte una interesante conferencia sobre cuestiones sociales.

Esta conferencia estará a cargo de la doctora señorita Cora Mayers y versará sobre "La educación de la futura madre".

Con este motivo se ha confeccionado un espléndido programa literario musical.

Dicho programa, es auspiciado por por la Asociación de Cuadros Artísticos Obreros de Chile.

La entrada será gratuita a este acto, la mesa directiva del Consejo nos encarga invitar especialmente a las familias del barrio.

UNION DE TALLADORES Y ESCULTORES EN MADERAS. — En su última sesión se aprobaron los nuevos estatutos y se nombró la junta administrativa que actuará por cuatro meses.

Secretario general, Pedro Calderón; secretario de prensa, Alberto Rojas; secretario de actas, Renato Monestier; tesorero, Ernesto Franzisiet; pro-tesorero, Juan Lara; comisión de Educación, Toribio Pozo, Victorino Reyes, A. Arellano.

Los registros están a disposición de los talladores, todas las noches de 8 a 10 P. M., en Nataniel 477.

FUERZA Y ENERGIA

Propios de un organismo robusto, las conseguirá con el

CODHIPOL

El tónico para esta época.
LABORATORIO CHILE

N-11

BENGURIA

Su cabellera puede ser tan hermosa como usted lo desee, usando el ESPECIFICO BOLIVIANO BENGURIA. Consulte hoy mismo en

Dr. RAFAEL BENGURIA B.
MONEDA 875. — CASILLA 2426. — SANTIAGO.

LAS SOCIEDADES MUTUALES Y LOS BENEFICIOS QUE PRODIGAN

ENTREVISTA CON EL PRO-SECRETARIO DE LA COMISION QUE ESTUDIA LA LEY DE SEGURO POR ENFERMEDAD, INVALIDEZ Y VEJEZ

Han seguido reuniéndose los delegados de las sociedades mutuales con el objeto de estudiar la ley sobre seguros por enfermedad, invalidez y vejez y las demás de carácter social. Este estudio ha despertado el mayor interés entre todos los miembros de las colectividades mencionadas, porque tiende a aprovecharse en su favor de los beneficios que la ley ofrece, siempre que en ella se introduzcan las modificaciones que sean necesarias.

Para conocer algunas de las razones que los obreros mutualistas tienen en vista en sus reuniones, hemos entrevistado al señor José A. Díaz, delegado de la Sociedad "Bernardo O'Higgins" y pro-secretario de la asamblea.

A nuestra primera pregunta, acerca de los socorros que les ofrecen las mutuales, nos contestó el señor Díaz, que algunas de estas colectividades cuentan ya con una existencia muy prolongada: cincuenta, cuarenta, veinte años, etc., suficiente para que merezcan de parte del Gobierno toda la consideración debida a los beneficios que han prodigado a sus numerosos miembros.

Pero parece que al dictarse la actual ley de seguro por enfermedad, invalidez o vejez, no se las había tomado en cuenta en la forma amplia que requiere el importante papel que representan en la Sociedad, y los favores que prestan a sus socios. A éstos dan médico, diario, la sepultación cuando mueren y una ayuda a las familias de los fallecidos. Muchas mantienen escuelas nocturnas, patronatos y escuelas-talleres, colaborando así con el Gobierno en la instrucción al pueblo. Son centros moralizadores, impregnados del ambiente democrático, que patrocinan el trabajo honrado y contribuyen al progreso y grandeza de la nación.

—¿Cuáles serán los beneficios que desde luego esta ley puede ofrecer a los obreros mutualistas?

—Todos los que ofrece a los demás obreros, pero con la diferencia de que los mutualistas dispondrán de mayores facilidades para poder cumplir con la ley, por la sencilla razón de que la misma sociedad servirá de intermediaria sin que tengan necesidad de acudir a las Cajas Locales.

Nos agregó que esta misma ley contribuirá a disminuir las enfermedades y epidemias en las masas trabajadoras, porque será muy fácil disponer de servicios médicos o de sanatorios, a precios muy equitativos y no como ahora en que los sanatorios y muchos artículos medicinales no se hallan al alcance del obrero.

Por carecer de estos medios en la actualidad mueren por centenares los trabajadores, presa de contagios y epidemias que no pudieron curar a tiempo.

Señor José A. Díaz

Voy a citar un caso, entre muchos, relativo a un obrero que minado por la tuberculosis, quedó imposibilitado para el trabajo y que desechado aún de los hospitales, se vió en la necesidad de encerrarse en su mísera habitación, en donde contagió a dos hijos pequeños. Su mujer tenía que cuidarlos y salir al mismo tiempo a ganar en la forma que le era posible algo con qué alimentarlos hasta que cayó víctima de la misma enfermedad.

Seguramente esta ley evitará la repetición de semejants casos y de otros tal vez más terriblss, nos dijo al terminar el señor Díaz, siempre que se introduzcan en ella las modificaciones necesarias.

¡QUE RICO..! CIGARRILLOS
HABANITOS
60¢

FEDERACION FERROVIARIA DE CHILE. — CONSEJO DE SANTIAGO. San Alfonso 444. — Este Consejo en su última sesión acordó facilitar su salón social al Consejo Nacional Pro-Patria y Hogar para que dé una serie de conferencias de carácter instructivo. La primera se llevará a efecto mañaan a las 9 P. M. Este Consejo se hace un deber de invitar a los socios y sus familias. La entrada será gratuita.

También se acordó citar a reunión de directorio para hoy a las 7 P. M., y a junta general de federados para el Jueves 13 a las 6 P. M. A estas sesiones sólo podrán entrar los que presenten sus respectivas libretas.

"EL TRANVIARIO", CENTRO DE INSTRUCCION CULTURAL. — El Domingo 16 del presente efectuará esta institución un paseo campestre al pueblo de Lo Espejo, en el local "Bosques de Eucaliptus". Los miembros del Centro que deseen tomar parte en este paseo, pueden pasar a inscribirse a la secretaría, el presidente les atenderá y dará los detalles que soliciten.

Para este paseo se han invitado especialmente a los redactores de la vida obrera de los diarios matutinos; como también a representantes del Ateneo Obrero, Ateneo Ferroviario, Consejo de Santiago, y San Bernardo, socios honorarios, y algunas otras personalidades.

ATENEO OBRERO DE CHILE. — Esta tarde, a las 6.30, se efectuará una reunión general para continuar en la aprobación de las reformas de los estatutos, se cita especialmente a los señores: David Díaz Gascogne, Daniel Labbé, José Villavicencio, Filidor Martínez Martínez Monreal, Willies Carvallo, Enrique Carmona, Francisco Rojas, Manuel Guerra, señoritas: Esperanza Zorrila, y Ester Martínez.

VARIOS

El acto cultural de esta noche

Esta noche, a las nueve en punto, y en el local social de la calle Riquelme, entre San Pablo y Sama, se llevará a efecto la velada cultural que la Comisión de Fiestas de la Sociedad Artesanos La Unión, ha organizado en estos últimos días.

En esta oportunidad se proseguirá el estudio que sobre "Edificación Obrera", inició en una disertación anterior el señor Francisco Godoy Briceño, tema que ha despertado vivo entusiasmo entre las personas interiorizadas en esta clase de materias y entre los componentes de muchas corporaciones sociales.

Para amenizar esta reunión, la comisión respectiva ha preparado un programa de lo más selecto, contando para este efecto con el concurso de conocidos aficionados obreros y el de la orquesta de la institución que dirigirá como en ocasiones anteriores el señor Rodolfo Neira.

Como es sabido, la entrada para esta clase de veladas es enteramente gratuita, pidiéndonos que invitemos a ella a todas las familias del barrio y miembros de colectividades sociales de la capital.

SOCIEDAD ARTESANOS LA UNION. — Comisión Escuela. — Hoy a las 9 P. M. se llevará a efecto la conferencia que dictará el señor Francisco Godoy B., la que versará sobre el problema de la habitación barata.

La parte artística estará a cargo del consocio y conocido actor obrero señor Luis Barra.

CONSEJO DE TRANVIARIOS. — Cita a su directorio para esta noche a las 9 1|2 P. M., para tratar la siguiente tabla: Escritura de nuestra propiedad raíz; manifiesto al tráfico, exponiendo la situación delicada del momento, solucionar varias peticiones de arrendamiento de nuestro local social.

CENTRO CULTURAL DE LOS TRANVIARIOS. — Se hace presente a los señores que se interesan por entrar como socios a este Centro Cultural, lo pueden hacer cuando lo estimen por conveniente, están abiertos los registros para los socios particulares. En la próxima semana empezarán las clases instructivas. Los días de reuniones de este Centro son: Miércoles, Viernes, Sábado y Domingo.

Los interesados deben entenderse con el tesorero señor Olegario Gómez.

CIRCULO ARTURO PRAT DE LA UNION NACIONAL. — Las inscripciones para el campeonato interno de billar, seguirán recibiéndose solamente durante esta semana. La competencia por la primera categoría empezó a jugarse el Domingo, y continuará el 16 del presente.

Como de costumbre, el directorio celebrará hoy sesión ordinaria, en Arturo Prat 1448.

Cuerpo México

LA REUNION GENERAL DEL DOMINGO PROXIMO

Como hemos venido dando cuenta, el próximo Domingo a las dos y media de la tarde, se llevará a efecto en el local de la Sociedad Artesanos La Unión, la reunión para que ha convocado el directorio del Grupo México, para tratar acerca de interesantes cuestiones.

En la pauta preparada para esta reunión figuran los siguientes puntos: elección de directorio, cuenta del secretario general, bases del concurso de declamación por los premios "Berta Singermann", para señoritas y "Carlos Trejo Lerdo de Tejada", para hombres, días y horas de reunión, fondos sociales, admisión de socios, entrega del premio a la Escuela Racionalista de Peñaflor, sobre el directorio honorario, esbozo del plan de trabajo social y varias otras cuestiones.

Con este motivo, se nos ha pedido rogar a todos los asociados se sirvan concurrir a dicha reunión, encareciéndose especialmente la puntualidad en la hora.

SOCIEDAD INSTRUCTIVA DE S. M. A. S. LA AURORA. — Con éxito se llevó a efecto el Domingo 9 a las 3 P. M. la romería que anualmente hace a su mausoleo social, asistiendo numerosos socios.

El señor Amable Fernández, Presidente de la institución, pronunció un hermoso discurso, recordando a cada uno de los socios fallecidos. En seguida usó de la palabra el señor Julio Flores, secretario de la misma institución, dando los agradecimientos a las personas que concurrieron.

CONSEJO NACIONAL PRO-PATRIA Y HOGAR.—La conferencia de mañana.—Mañana Miércoles, a las 9 de la noche, se llevará a efecto la primera conferencia del Consejo Nacional Pro Patria y Hogar, en el barrio Estación, la que se efectuará en el local del Consejo Ferroviario de Santiago, ofrecido con este objeto, y que está ubicado en la calle de San Alfonso N.o 444.

La conferencia estará a cargo de la doctora, señorita Cora Mayers, quien hablará sobre la educación de la futura madre.

Se exhibirá la interesante película norteamericana, "El bien nacido", y habrá, además, un variado programa literario-musical.

La entrada a este acto, es libre, invitándose a todas las familias del barrio Estación.

El próximo Jueves esta conferencia se repetirá en el local de la sociedad "Igualdad y Trabajo", Andes 3028.

ARTICULOS DE BOTICA

Las propuestas por Artículos de Botica para 1925, se recibirán el 17 del corriente en esta Oficina, donde pueden consultarse los antecedentes.

JUNTA DE BENEFICENCIA
CENTRAL DE COMPRAS
Monjitas 695

N-17

EL MAYOR DON DAVID BARI REGRESO AYER DEL MI RAL DE EL TENIENTE

En la semana última llegaron al Ministerio del Interior, alarmantes telegramas acerca de que en el Mineral de El Teniente, en Rancagua, había estallado una huelga, y que los obreros en un crecido número, habían bajado a esa ciudad provistos, muchos de ellos, con dinamita.

Juntamente con darse orden para que tropa del Regimiento de Zapadores de San Fernando se trasladara a Rancagua, se impartieron iguales órdenes al Regimiento Dragones de Curicó, con el objeto de prevenir los desmanes que pudieran provocar los mineros.

El Ministerio del Interior, por otra parte, comisionó al Mayor don David Bari, para que se trasladara a El Teniente y se impusiera de las proporciones d movimiento que había estallado e mara al respecto.

Ayer en ,la tarde regresó de aquel mineral el Mayor, señor Bari, e inmediatamente concurrió al Ministerio del Interior con el objeto de imponer al Ministro, señor Roldán, de las gestiones que se había formado de aquel movimiento.

El señor Bari, con quien hablamos en la antesala de aquel Ministerio, manifestó que en El Teniente se hallaba todo tranquilo, y que le había dado a los obreros tres conferencias explicativas y al mismo tiempo orientando a los mineros sobre las finalidades del movimiento militar.

SINDICATO DE SUPLEMETEROS Y REPARTIDORES

EXTRACTO DEL ACTA

Leída el acta anterior y aprobada se leyeron dos correspondencias, una de la Revista Femenina donde dice que ha nombrado agente de esta revista para el reparto de los puestos al compañero Lizímaco Luna, fué aprobada; otra de la Sociedad de Comerciantes de ambos sexos, donde piden los delegados; puesto en discusión fué rechazada porque el decreto del **Intendente** Municipal que levantaba **los puestos** estacionados no perjudicaba a los de diarios.

El compañero secretario general da cuenta que había sido llamado por el directorio del diario "La Libertad" para proporcionarle la venta de este órgano y que sería a $ 0.14 para expenderlo al público a 0.20, puesta en discusión la cuenta se da por aceptada.

También da cuenta de haber recibido la cantidad de 50 pesos de manos del compañero tesorero para los gastos de los funerales del compañero Juan 2.o Riveros.

Orden del día.—Se nombraron dos delegados a la Junta Provincial recayendo este nombramiento en los compañeros Eulogio González y Lizímaco Luna.

Se nombró un delegado al Comité Pro-Libertades Públicas, saliendo elegido el compañero secretario general.

El compañero García hace ver que el Sindicato debe dar cumplimiento al acuerdo de la Convención Provincial en lo referente a la cantidad de dinero que pide para el compañero P que son 25 pesos; así se acordó, quedando autorizado el tesorero para que lo entregue a la tesorería de la Junta Provincial.

Renuncias.—El secretario de actas presenta su renuncia, puesta en discusión se da por aceptada y se pasa a nombrársele inmediatamente sucesor eligiéndose al compañero Al Rodríguez.

Presentación de una revista por el señor Pedro E. Gil para que la expenda el Sindicato, siendo su precio de 20 centavos al gremio y 30 centavos al público.

Se dió por aceptada y se nombró un agente vendedor recayendo este nombramiento en el compañero Santiago Uribe.

Incidente.—El secretario general dice que le ha mandado una nota al compañero Félix Salgado para que venga a esta asamblea, para que dé explicaciones sobre los cargos que se le hacen relacionados con unas estampillas que tenía en su poder cuando era sub-tesorero y como no está presente se acordó llamarlo por segunda vez, por medio de una comisión.

El beneficio de la Sociedad Practicantes de Chile

Buen éxito promete alcanzar el festival artístico que viene organizando la Sociedad de Practicantes de Chile, para el día 23 de los corrientes, y que se realizará en el local de la Sociedad Artesanos La Unión.

El objeto que se persigue con la realización de esta fiesta, es allegar los fondos sociales para proseguir obras sociales en que se encuentra empeñada la organización, tales como el mantenimiento de la biblioteca, el subsidio a socios enfermos, pago de secretaría, etc.

Para esta fiesta se ha conseguido el concurso de destacados aficionados obreros y de una orquesta que estará a cargo de los mejores ejecutantes de danzas modernas, actuando entre ellos elementos que componen la Jazzband Rispoli.

Las entradas estarán en venta dentro de algunos días más.

REUNION DE LAS SOCIEDADES MUTUALES.— Hoy correspone sesionar a las sociedades mutualistas, para continuar el estudio de las leyes de carácter social, a las 9 P. M. en Bandera 657.

Centro Artístico Estudio y Progreso

Con todo entusiasmo viene trabajando la comisión respectiva con motivo de efectuarse el próximo Sábado, una velada literario-musical ,a beneficio del Grupo "Escursionista Aire".

Con este objeto se ha elaborado un espléndido programa literario y musical y diversos números que llamaban la atención por su novedad.

Se pone en conocimiento de los socios y personas que deseen ingresar a la estudiantina del Centro, que se ha dividido el horario de clases en la siguiente forma: Martes, a las 9 P. M., clases de música; Viernes, a las 9 P. M., ensayo de los ejecutantes.

Dirige la estudiantina de este Centro el Conocido profesor, señor Andrés Coppia.

Restablecido de su salud se encuentra el Director, señor Oscar Jara, que ha estado enfermo últimamente como también el señor Héctor Chix, quien se medicina en La Escuela de Aviación; se encarga a los socios y amigos que visiten a estos conocidos miembros de la institución.

SOCIEDAD S. M. DE CHAUFFEURS DE CHILE.—Esta noche habrá clase instructiva, atendida por el profesor señor Custodio Ala

FIESTAS SOCIALES

Unión de Electricistas.—Comisión de fiestas.—En sesión celebrada por esta comisión últimamente, se acordó reunirse todas las noches, a las 7.30 P. M., para preparar una velada y baile con motivo del 2.o aniversario de esta institución.

Conjuntos Artístico "Alejandro Flores".—Este conjunto viene preparando para el Viernes próximo una velada literario-musical en el salón teatro de la Escuela Federico Errázuriz.

Esta función será la presentación del cuadro a los centros artísticos de Santiago, después de su reorganización.

Se pondrá en escena el drama en un acto, titulado: "La mendiga".

La entrada será completamente libre.

Centro Santiago de la Unión Nacional.—Siguen los preparativos para la velada que se efectuará el Sábado a beneficio de los fondos pro-hogar social. Las entradas se venden en Bandera 796.

Centro Recreativo "Almendral."— Hoy, baile con orquesta, 7 a 11 P. M.

Para mañana cítase a la comisión de fiestas.

Local, San Francisco, esquina de Eyzaguirre.

Centro Policial Deportivo y de Socorros Mutuos "Manuel Concha P."— El Jueves, a las 9 P. M., se llevará a efecto el acto literario musical y baile en honor del socio honorario y campeón pedestre, con Manuel Plaza.

Hoy como de costumbre, baile social, de 9 1|2 a 12 P. M.

CITACIONES

Conjunto Artístico "Alejandro Flores".—Para hoy, a las 9 P. M., en Santa Rosa 254, a todos los componentes de este conjunto, a ensayo general.

Sindicato Blanco de Empleados de la Industria y Comercio, Bandera 657. —Al Directorio a junta extraordinaria para hoy, a las 7 P. M.

Sindicato Blanco de Pintores.—A junta general para hoy, a las 7 P. M.

Sociedad Proveedores de Leche.—A asamblea general para hoy, a las 9 P. M., en Bandera 161.

Centro Social y Deportivo "Adolfo Morales", Comisión de Fiestas—A junta general para hoy, a las 9 P. M.

Federación de Chauffeurs de Chile.— Para hoy, a sesión directiva extraordinaria. Hora, 9 P. M., en Mapocho 1184.

Cítase también a los señores Samuel Rubio R., Héctor Jara F., y José 2.o Nieto S., a junta de control para hoy, en este mismo local, y hora.

Centro Recreativo Artes Gráficas.— Para mañana, a las 9 1|2 P. M., a junta general.

Asociación de Chauffeurs y Autobuses de Santiago.—A reunión extraordinaria para mañana, a las 9 P. M., en el Consejo Tranviario, (Martínez de Rosas-Bulnes).

Unión General de Obreros Metalúrgicos.—Para hoy, a las 8 P. M., el Directorio y delegados.

Se pone en conocimiento de los socios que ya llegaron los carnets.

Conjunto Artístico Luz del Soviet.— A asamblea general para hoy, a las 7 1|2 P. M., en Tenderini 151. Hay asuntos de importancia que resolver relacionados con la repartición de los métodos a la estudiantina y los roles al cuadro dramático.

CALZADO LACRE

Nueva remesa, modelo "CRISANTA" de última moda, a $ 28, encontrará Ud. en Puente 716.

"EL CONDOR"

¡¡Sandalias de las mejores marcas, siempre en realización!!!

Mando a provincias contra reembolso.

N-13

Asociación Cristiana de Jóvenes

En conformidad a los estatutos se cita a Asamblea General de Socios Activos para el Sábado 15, a las 6 P. M., en el local de la institución, Delicias 1312.

EL PRESIDENTE.

N-11

GANADEROS

si desean tener el ganado sano, es indispensable que lo bañen con NAPHTO-CARBOL, que es el único que cura la sar na y garrapata en las ovejas y la fiebre aftosa (epizootia) en los vacunos.

No dejen de concurrir a la Exposición de Animales que se inaugura hoy en Santiago, y podrán imponerse de las beneficiosas cualidades del NAPHTO-CARBOL, pues gran parte de los animales pre sentados, principalmente las ovejas y vacunos, han sido bañados con el insupera ble antisárnico NAPHTO-CARBOL.

AGENTE EXCLUSIVO PARA LA VENTA EN SANTIAGO

L. SCHMIDT H.
SAN ANTONIO 457

FABRICANTES:

Establecimientos Químicos de GASTON HAMEL.-Valparaíso

NEURASTENIA · TOS - DEBILIDAD

TOS-DEBILIDAD

Si Ud. tiene tos, si le faltan las fuerzas, no espere Ud. más tiempo para medicinarse con energía. Tome Ud. TRICALCINE todos los días, su estómago no sufrirá jamás por los efectos de este medicamento y verá en pocos días disminuír la tos, hasta desaparecer por completo. Al cabo de algunas semanas habrá Ud. recuperado todas sus fuerzas y habrá triunfado de la TUBERCULOSIS que lo acechaba. Es necesario no descuidar nunca esta doble advertencia, la tos y la debilidad.

UNICO CONCESIONARIO PARA CHILE DE
"LA TRICALCINE"
VICTOR CORRY, Sucesor de M. HARDITI y Cia.
MONJITAS 739 — CASILLA 78-D

TRICALCINE · TUBERCULOSIS · ANEMIA

ESCROFULA · RAQUITISMO · DIABETE

CAMBIO

BANCARIO.. .. .. $ 40.30
COMERCIAL.. .. .. 40.20

EQUIVALENCIAS DEL CAMBIO

BANCARIO

1 DOLAR, vale	$ 8.80,96
1 FRANCO	0.46.10
1 PESETA..	1.18.77
1 LIRA	0.37.76
1 NACIONAL ARG...	3.33.41

PREMIO DEL ORO:
211.80

UN PESO PAPEL, VALE

5 31|32 PENIQUES

LA DEBILIDAD SEXUAL
La Impotencia, la Neurastenia, se curan con
Bismolan
TONICO PODEROSO
SE VENDE EN TODAS LAS BOTICAS

BOLSA DE COMERCIO

MOVIMIENTO

Con un importante movimiento en acciones de Banco y bonos hipotecarios y muy reducido en títulos de sociedades se llevaron a efecto las ruedas de ayer en el mercado bursátil.

En bonos se anotaron conformes por valor de 1.314,000 nominales y en letras de cambio por £ 12,000 a 40.10 para Noviembre 18 y Diciembre 2.

Los precios en general se mostraron flojos.

SUBIERON

Caja 7-1, de 83 a 83 1|4; Nacional, de 95 a 96; Peñón, de 34 1|2 a 34 3|4; Caylloma, de 7 1|8 a 7 3|8; Disputadas, de 33 a 33 1|4; Monte Blanco, de 44 a 45; Potasa, de 7 a 8.

BAJARON

Caja 8-1|2 de 88 1|2 a 88; Caja 8-1, de 96 a 95; Hipt. Chile de 88 1|2 a 88; Chile, de 207 a 205; Antofagasta, de 80 a 79 3|4; Aysen, de 59 a 58; C. Melón, de 39 a 38; Gas Santiago, de 55 1|2 a 55; Chacaltaya, de 42 3|4 a 42 1|4; Dichas, de 36 1|2 a 35; Minera, de 32 a 31 3|4; N. Elqui, de 10 1|2 a 10 1|4; Salvador, de 32 1|2 a 31; Presidente, de 8 a 7 1|2.

OPERACIONES DE AYER

2.a RUEDA

13000 Hip. 8-1, 88 1|4.
9000 Caja 8-1|2, 88 1|4.
50000 Caja 8-1|2, 88 1|4.
1000 Caja 8-1, 96.
638 Banco Nacional, 95.
100 Banco Nacional, 96.
325 Banco Chile, 206.
200 Banco Chile, 205.
400 Potasa, Nov. 13, 8.
43 Electricidad, 72.
4 Patiño, 300.
100 Fuegos, 189.
100 Salvador, Nov. 27, 31 1|2.
2100 Salvador, Nov. 27, 32.
500 Vacas, Nov. 13, 4.
1000 Electricidad ord., 11 1|2.
1000 Salvador, Nov. 13, 32.
7 Gas, 55 1|2.
500 San Bartolo, 2 1|4.
500 San Bartolo, Nov. 13, 2 1|4.
700 Chacaltaya, Nov. 13, 42.
13 Gas, 56.
500 Monte Blanco, Nov. 27, 44.

2.a RUEDA

10000 Hip. 8-1, año 1920, 88 1|2.
48000 Hip. 8-1, 88.
1173000 Caja, 8 1|2, 88.
837 Banco Chile, 205.
154 Gas, 55 1|2.
2 Gas, 55.
10000 Caja, 8-1, 95.
100 Presidente, 7 1|2, Nov. 13.
100 Monte Blanco, 45, Nov. 17.
200 Chacaltaya, 42, Nov. 27.
200 Antofagasta, 79 3|4, Nov. 13.
50 Antofagasta, 79, Nov. 13.
500 Elect. Ord., 11 1|2.
500 Vacas, 4, Nov. 13.
3000 £ 40.10, Dic. 2.
9000 £, 40.10, Nov. 18.

Precios de comprador o vendedor al terminar las ruedas

TITULO	COMPRADOR		VENDEDOR	
	Cantidad	Precio	Cantidad	Precio
BONOS				
Caja, 7-1...	10,000	83¼	5,000	83½
Caja, 6-1...	....	....	5,000	85
Hipotecario, 8-1...	10,000	88	....	....
Hipotecario 7-1...	....	....	10,000	84
BANCOS				
Chile..	....	....	500	205
Español	....	....	100	140
Nacional......	100	94½	....	....
MINERAS				
Colquirí, Nov. 13...	200	15¼	....	....
Oruro, Nov. 13...	....	....	200	32
Carolina, Nov. 27...	....	....	500	32
Santo Cristo, Nov. 27..	....	....	1,000	7⅞
Chacaltaya, Nov. 27...	200	42	....	....
Gatico, Nov. 13...	....	....	200	8⅛
Tocopilla, Nov. 27...	....	....	200	84½
Disputada, Nov. 13...	200	33	....	....
San Bartolo, Nov. 13...	200	2¼	....	....
Vacas, Nov. 13...	500	7⅛	....	....
Caylloma, Nov. 27..	500	4	....	....
Francisca, Nov. 27.	....	....	500	5⅛
Lebu, Nov. 27...	500	8½	....	....
Minera, Nov. 13...	200	31¾	....	....
Condoriaco, Nov. 13	....	....	500	3¾
Potasa, Nov. 13...	200	7¾	500	7⅞
Salvador, Nov. 27...	....	....	500	32
SALITRERAS				
Antofagasta, Nov. 13...	200	79⅝	500	80
Chilena.....	....	....	200	35
Galicia, Nov. 27..	....	....	200	35½
Lastenia, Nov. 27...	500	62½	....	....
GANADERAS				
Fuegos...	200	188	....	....
Gente Grande......	....	....	200	89
Cisne, Nov. 13...	....	....	500	22
Budi ...	....	....	500	4
INDUSTRIALES				
Gas de Santiago..	....	....	20	55½
Electricidad Ind., Nov. 13...	....	....	100	72
Electr. Ord......	....	....	500	4½
Laboratorio	....	....	100	80
Volcán, Nov. 13...	....	....	100	38
Malvoa, Nov. 27...	....	....	100	12
CIERRE A LAS 5 P. M.				
Cambio...	....	40.00	....	40.20
Oro...	....	211.20	....	211.80
Libras por oro...	....	12.90	....	12.80
Disputada, trans., Nov. 13	....	33½	....	....
Elqui, trans., Nov. 13...	....	10⅛	....	....
Minera, trans., Nov. 13...	....	31¾	....	....
Salvador, trans., Nov. 27...	....	31	....	....
Antofagasta, Nov. 27...	....	79¾	....	....
Lastenia, Nov. 27...	....	53¼	....	....
Chacaltaya, Nov. 27...	....	42¼	....	....
Dichas, Nov. 27...	....	35	....	....

OPERACIONES EN VALPARAISO

1.a Rueda

500 Antofagasta, Nov. 13, 80.
500 Antofagasta, Nov. 27, 80.40.
2000 Salvador, Nov. 27, 32.
200 Banco Chile, Nov. 13, 208.
100 Cía. Industrial, 37.
400 Salvador, Nov. 27, 31 3|4.
900 Lastenia, Nov. 13, 63.
200 Melón, Nov. 13, 38.
500 Gatico, Nov. 27, 0 1|4.
1000 Elect. Ordn., Nov. 13, 11.
200 Chacaltaya, Nov. 27, 43.
500 Chacaltaya, Nov. 27, 42 3|4.
500 Caylloma, Nov. 27, 7 3|8.

Oro: Vendedor 211.50, comprador 211.

Cambio: Vendedor 40, comprador 39.80.

£ por oro: vendedor 12.90, comprador 12.80.

2.a rueda

400 Peñón, 34 3|4, Nov. 18.
500 Gatico, 8 1|4, Nov. 27.
200 Lastenia, 63 1|2, Nov. 27.
200 Aysen, 58, Nov. 27.
1000 £ 40, Dic. 2.
6000 £, 40, Nov. 18.
4000 £ 40, Nov. 18.
4000 £ 40.20, Dic. 2.
1000 £ 40.20, Dic. 16.
1000 £, 40, Dic. 30.
8000 £ por oro, 12.90, Nov. 18.

Oro: vendedor, 212; comprador, 211.50.

Cambio: vendedor, 40.20; comprador, 40.

£ por oro: vendedor, 13; comprador, 12.90.

POR CONCLUSION DE NEGOCIO
LA ANTIGUA Y ACREDITADA SASTRERIA
The-New-England
DELICIAS 2933
LIQUIDA todas las existencias consistentes en ternos para caballeros y niños, camisas, corbatas, casimires, sombreros, paraguas, artículos de punto y otros.
A PRECIOS MAS BAJOS DEL COSTO
N-26

La Inspección General de Identificación

Pide propuestas públicas para la provisión de los siguientes artículos:

1.200.000 cédulas dactiloscópicas, en papel medio hilo.
1.200.000 fichas índices.
500.000 prontuarios para el Gabinete Central, pudiéndose entregarse por partida.
400 planchas de mármol.
400 planchuelas de bronce.
400 rodillos de gelatina.
400 kilos de tinta litográfica secante, en un cuarto de kilo.
800 palillos acanalados.
6 muebles archivadores dactiloscópicos.
1 mueble índice.

En estas propuestas se dará preferencia al proponente que cuida a la calidad de los artículos, ofrezca entregarlo en el menor plazo posible.

Estas propuestas se abrirán en la Dirección General de Policías el día doce del presente, a las cinco de la tarde.

Los interesados pueden solicitar los antecedentes respectivos en el Gabinete Central de Identificación, en la calle de Sama esquina de Teatinos.

Se le exigirá una garantía en Boleta de Banco del 10 o|o del valor del trabajo, a favor del Inspector General de Policías y las propuestas llevarán una estampilla de cinco pesos ($ 5.00) en conformidad de la Ley.

N-11

INFORMACIONES DE SOCIEDADES ANONIMAS

DIVIDENDOS, CITACIONES, CIERRE DE REGISTROS

CANAL DE LAS MERCEDES.— En sesión del 13 del actual se acordó cobrar 40 pesos por regador entre el marco 1 al 6 $ 55, del 7 al 12 $ 130, del 13 al 18 y 150 pesos del 19 adelante, cuyas cuotas deben ser cubiertas antes del 15 de Noviembre.

TIERRA DEL FUEGO SOC. EXP. DE—Cita a junta general extraordinaria para el 10 de Noviembre, en Blanco 725, Valparaíso. Darles cuenta del nuevo contrato de arrendamiento de campos fiscales en la isla de Tierra del Fuego. Cierra su registro del 31 de Octubre al 10 de Noviembre.

TOCOPILLA Co. SALITRERA DE —Cita a junta general ordinaria para el 25 de Nov. en Bolsa Comercial de Valparaíso, Cochrane 695. Dar cuenta de la memoria y balance.

OPLOCA DE BOLIVIA.— Anuncia su dividendo número 23, de shs. 5, para el 10 de Noviembre, en Morandé 356, Santiago. Cierra su registro del 31 de Octubre al 10 de Noviembre.

METALES DE CHILE Co.— Cita a junta general extraordinaria para el 11 de Noviembre, en Bandera 630; pronunciarse sobre las utilidades futuras de la Compañía, o si se procede a su liquidación.

MUNDIAL LA CIA. DE SEGUROS GENERALES.—Cita a junta general extraordinaria para el 14 de Noviembre, en Bandera esquina Moneda. Reforma estatutos.

SANTA RITA DE CHAÑARCILLO —Segunda citación a junta general extraordinaria para el 11 de Noviembre en la Cámara Nacional de Comercio de Valparaíso, Blanco 731. Reforma Art. 15 de los estatutos en el sentido de aumentar el capital social.

INES GRANDES DE CHAÑARAL CO. PETROLIFERA DE —Cita a junta general extraordinaria para el 15 de Noviembre, en "El Mercurio". Aceptar renuncia del Directorio y proceder nueva elección.

HUGO, SOC. MINERA.—Cita a junta general ordinaria para el 10 de Noviembre, en Teatinos 354. Memoria y balance al 30 de Setiembre próximo pasado.

NUEVA ELQUI SOC. MINAS DE PLATA.—Se ha acordado en junta general extraordinaria celebrada el 3 de Noviembre; emitir 100,000 acciones de las autorizadas por el Gobierno en la última reforma de estatutos al precio de $ 10 c|u. Pueden hacer uso de este derecho hasta el 20 de Noviembre. En eta fecha se cierra la suscrición y deberán estar totalmente pagadas las acciones de esta emisión. Tienen derecho a suscribir acciones únicamente los accionistas que tenían inscrito sus títulos en los registros de la Sociedad antes del día 26 de Octubre.

—Cita a junta general extraordinaria para el 14 de Noviembre en "El Mercurio". Elegir mesa directiva por renuncia de la actual y tratar acerca de la emisión de las últimas 100,000 acciones de las autorizadas por el Gobierno.

COOPERATIVA DEL MATADERO SOC.—Cita a junta general extraordinaria para el 18 de Noviembre, en Placer 960. Pronunciarse sobre una propuesta de fusión o renta del activo y pasivo de la Sociedad y sobre su disolución y liquidación anticipaúada.

CANAL DE MAIPO SOC.—Cita a junta general ordinaria para el 19 de Noviembre.

CANALES RIBERA SUR DEL CACHAPOAL.—Citá a los accionistas de los canales Gultro, Isla y Zumaeta, a reunión para el 19 de Noviembre, en el salón municipal de Requínoa, para fijar derechos de cada uno de los canalistas.

CIGARRILLOS
VAN DYCK
40 cts. Pqte

TATTERSALL

Precios corriente en la Feria del 10 de Noviembre de 1924:

Terneros de pie, desde $ 62 a 123.
Terneros de 1 año, desde 51 a 118.
Novillos de 2 años, a media gordura, dede 165 a 240.
Novillos de 2 años, flacos, 150 a 202.
Novillos de 3 años a media gordura, desde 305 a 360.
Novillos de 3 años, flacos mestizos, desde 228 a 313.
Novillos de 3 años flacos del país, desde 195 a 252.
Bueyes flacos mestizos, desde 290 a 365.
Bueyes flacos del país, desde 202 a 280.
Bueyes de trabajo, desde 270 a 482.
Vaquillas de 1 1|2 año, desde 92 a 178.
Vaquillas de 2 años, desde 125 a 204.
Vaquillas de 3 años, desde 200 a 292.
Vacas flacas mestizas, desde 165 a 268.
Vacas flacas del país, desde 102 a 200.
Vacas paridas de lechería mestizas, desde 304 a 482.
Vacas paridas flacas, desde 165 a 272.

Ganado gordo, ventas al peso, al martillo y en privado

Novillos tipo embarque de 1.20 a 1.24 el kilo.
Novillos de 0.77 a 1.20.
Bueyes de 0.74 a 1.23 1|2.
Torunos, de 0.70 a 1.02 1|2.
Vacas de 0.76 a 1.20.
Vacas argentinas de 1.17 1|2 a 1.22.

NOVILLOS

10 a 1.24 con 9,744 kilos.
17 a 1.22 con 9,200 kilos.
20 a 1.21 con 10,452 kilos.
20 a 1.18 1|2 con 10,966 kilos.
20 a 1.17 con 9,794 kilos.
20 a 1.16 1|2 con 9,675 kilos.
20 a 115 1|2 con 9,756 kilos.
20 a 1.13 con 8,352 kilos.
20 a 1.11 1|2 con 9,438 kilos.
23 a 1.09 con 11,520 kilos.
20 a 1.08 con 8,840 kilos.
25 a 1.06 con 11,730 kilos.
20 a 1.05 1|2 con 0,446 kilos.
20 a 1.05 1|2 con 9,446 kilos.
20 a 1.01 1|2 con 9,210 kilos.
20 a 1.01 1|2 9,210 kilos.
20 a 1.00 con 8,830 kilos.
17 a 0.89 1|2 con 5,068 kilos.
16 a 0.88 1|2 con 6,100 kilos.
16 a 0.86 con 5,700 kilos.
19 a 0.81 1|2 con 6,972 kilos.
13 a 0.77 con 3,840 kilos.

VACAS

17 a 1.19 1|2 con 8,764 kilos.
17 a 1.11 con 8,088 kilos.
10 a 1.08 con 4,474 kilos.
13 a 0.98 1|2 con 5,060 kilos.
10 a 0.91 con 3,438 kilos.
15 a 0.87 1|2 con 6,100 kilos.
20 a 0.86 1|2 con 7,714 kilos.
20 a 0.84 con 8,016 kilos.
20 a 0.82 con 7,200 kilos.
16 a 0.78 con 5,861 kilos.
20 a 0.76 con 10,072 kilos.

VACAS ARGENTINAS

18 a 1.22 con 9,448 kilos.
10 a 1.17 1|2 con 8,822 kilos.

BUEYES

15 a 1.23 1|2 con 11,356 kilos.
5 a 1.17 1|2 con 3,372 kilos.
5 a 1.14 con 3,504 kilos.
5 a 1.00 1|2 con 2,864 kilos.
7 a 0.96 con 3,748 kilos.
6 a 0.94 con 3,556 kilos.
6 a 0.85 con 3,662 kilos.
5 a 0.77 con 2,842 kilos.
10 a 0.74 con 6,152 kilos.

NECESITAMOS

para una ciudad del Norte y para que se haga cargo de una oficina de importantes representaciones de abarrotes, frutos del país y compra-ventas, a persona competente y de experiencia comercial.

Se dará preferencia al que sepa contabilidad y pueda rendir fianza de $ 50.000.

Dirigirse, mandando copias de certificados e indicando pretenciones a "OPORTUNIDAD". — Casilla 2705.— Santiago.

N-13

COTIZACIONES DE METALES

Cablegrama sobre cotizaciones de metales correspondiente al día de hoy

Estaño, al contado: 258.5.0, subió 0.10.0; a plazo: 261.5.0, subió 1.0.0.

Cobre Standard, al contado 63.10.0. subió 0.2.6; a plazo 64.12.6, subió 0.2.6

Plata: al contado: d 33 15|16, subió 5|8.

BOLSA COMERCIAL DE CHILE

1.a RUEDA

100 Puntas, contado, 3.
200 Salvador, Nov. 27, 31 1|2.
100 Caupolicán, al contado, 0.45.
200 Salvador, Nov 27 31 3|4.
500 Covadonga, Nov. 13, 5.
1800 Santo Cristo, Nov. 27, 7 3|4.
1500 Id., Nov. 27, 4 3|4.
600 Potasa, Nov. 13, 8.
600 Id., id. 27, 8 1|8.

2.a rueda

2 Bolsa Comercial, Nov. 27, 7.300.
300 Salvador, id. 13, 31 1|2.
2000 F. de Colquiri, id. id., 3 1|2.
10000 Id., id., id., id. 27, 3.57.
5 Gas, 56.
32000 Caja, 8 1|2, 88.

MATADERO PUBLICO

ENCIERRA DE HOY

Ganado mayor		Ganado menor	
Bueyes. .	59	Corderos.	937
Novillos .	192	Cerdos .	171
Vacas .	147	Cabros . . .	0
Q. vivos .	25	Terneros .	183
En vara .	46	Total .	1291
Total .	469		

PRECIOS DE LAS CARNES

		El kilo		
Carne buey.	1.a	1.70	a	1.80
Id. Id.	2.a	1.50	a	1.40
Id. Id.	3.a	0.50	a	1.30
Carne novillo	1.a	1.70	a	1.80
Id. Id.	2.a	1.50	a	1.40
Id. Id.	3.a	0.50	a	1.30
Carne vaca.	1.a	1.70	a	1.80
Id. Id.	2.a	1.50	a	1.40
Id. Id.	3.a	0.50	a	1.30
Carne cordero.	1.a	1.70	a	1.80
Id. Id.	2.a	1.40	a	1.80
Id. Id.	3.a	0.90	a	1.80
Carne oveja..	1.a	1.00	a	1.10
Id. Id.	2.a	0.80	a	0.90
Id. Id.	3.a	0.50	a	0.70
Carne cerdo.	1.a	2.10	a	2.20
Id. Id.	2.a	1.90	a	2.00
Id. Id.	3.a	1.60	a	1.80
Grasa en rama.		2.20		
Sebo de ovejuno.	1.20			1.30
Cuero de buey.	1.60	1.70	a	2.00
Id. Id. novillo.	1.69	1.70	a	1.80
Id. Id. ovejuno.		72	a	144

pesos docena.

¡Quieto, Hijito, Mentholatum Calmara tu Dolor!
Las madres previsoras tienen siempre a la mano Mentholatum, pues saben que Mentholatum es el mejor amigo de los niños, el remedio único y eficáz para los rasguños, irritaciones, golpes, inflamaciones, torceduras y demás dolencias que les puedan ocurrir.
Una Crema Sanativa
Mentholatum
Indispensable en el hogar
Durante veinticinco años ha visto desaparecer muchas imitaciones y substitutos, y hoy en día en todos los países del mundo solamente es necesario usar Mentholatum para obtener pronto alivio para dolor de cabeza, catarros y resfriados, eczema, neuralgias, etc., etc.
Solamente es legítimo en los envases originales. Rechace las imitaciones.
De venta en las Farmacias y Droguerías.
Mentholatum

RAULI
PARA PISO, 1x4½, MACH., A $ 1.00 c|u. SE REALIZA
BARRACA y FABRICA LA REPUBLICA
DOMEYKO 2354
N-8

GUIA OFICIAL DE CORREDORES DE LA BOLSA DE COMERCIO

Compra - Venta de Acciones, Oro, Bonos; Préstamos Hipotecarios

BALBONTIN Y HELFMAN
Edificio Ariztía 4.o piso

BARROS GONZALO
Bandera N.o 149

BEZANILLA VICTOR
Huérfanos N.o 1169

BORDALI y Cía.
Moneda N.o 1115

BORIES y RAUL
Calle La Bolsa N.o 52

DIAZ Y LLONA
Huérfanos N.o 1165

GAZTELU FAUSTINO
Calle New York N.o 68

JARAS D. V., ISMAEL
Calle Club de La Unión N.o 106

MONTT FRANCISCO
Bolsa de Comercio, Oficina N.o 23

RIO, FERNANDO DEL
Calle Club de la Unión N.o 1035

SUBERCASEAUX FRANCISCO
Bandera N.o 73

SUTIL PRIETO, DIEGO
Bandera N.o 69

URETA BAIM DO
Bandera N.o 185

VALDES, RICARDO
Calle La Bolsa N.o 84

VILLAMIL, FLORENCIO
Calle La Bolsa N.o 82. Tel. 2664

WILSON E HIJO, PEDRO
Calle Club de la Unión N.o 107

ZUÑIGA D., ARMANDO
Bandera N.o 60

H. J. TANNER y Cía.
Santiago: Calle La Bolsa 71. Casilla 2394
Valparaíso: Edificio Banco Anglo Sur Americano, Casilla 825

CODHIPOL
Da fuerzas y energía a los débiles.

AVISOS ECONOMICOS

PARA GARAGE

necesitamos local apropiado o casa suceptible de transformar entre Alameda, Diez de Julio Maestranza y San Diego.

Ofertas a
"B. & Co."
DELICIAS 950

AVICULTURA Y CULTIVOS

HUEVOS PARA INCUBAR RHODE- Island, Leghorns blanca y perdiz, vendo constantemente. San Martín 64. N-11

GALLINAS CLUECAS, GALLOS Rhode, grupo Plymouth vendo. Román Díaz 1930 por Irarrázaval. 11-N

FLORES CORTADAS, ALMACIGOS y plantas en macetero. (Recoleta afuera). Avenida Pedro Donoso N.o 25. Rosa Suazo. 12—N.

CHIRIMOYAS, FRUTILLAS, FRU- tas ropicales, Frutería "El Canario" Portal Fernández Concha, frente pastelería Colón. 16—N.

ALMENDRAS DULCES, POR MA- yor y menor, ofrece. Ahumada 16. Teléfono 1462.

VENDO HUEVOS RAZAS FINAS: "El Tigre", Compañía 1043, docena 10 pesos.

AUTOMOVILES Y ARRUAJES

AUTO WILLYS KNIGHT, 7 ASIEN- tos, particular, funcionando, vendo. Bulnes 531. 11—N

CARRETELA PARA UN CABALLO, vendo. Julio Bañados 410. N. 10

SE VENDE UNA CARRETELA RE- partidora de carne. Tratar: Pinto 1297. N-11

AUTOMOVIL SIETE ASIENTOS en perfecto estado véndese de ocasión en Miraflores 269. Preguntar por maestro Juan Perez. 13—N

VENDO AUTOMOVIL HUDSON abierto datos. Rosas 1627. Arriendo casa amoblada. N-11

CABRA CON ARNESES, COMPRO. Casilla 5552. 12-N.

LINDO COCHE DOS RUEDAS, CUA- tro asientos, llantas gomas, muy firme, vendo. Víctor Manuel 1560. N 11

GONDOLA FORD DE OCASION SE vende, por tener que ausentarme. — Diez de Julio 627. 12-N

OCASION: VENDO CARRETELA caballos y arneses. Vicuña Mackenna 1329. 12 N

GONDOLAS MARCA DODGE 20 pa- sajeros vende por mitad de su precio Garage Dodge de Valparaíso.—San Ignacio 256. 13—N

PATENTE AUTO PARTICULAR compro. Herrera 574. 11—N

GONDOLA FORD EN PERFECTO estado vendo de ocasión. Tratar Rogelio Ugarte 1474. N-13

DODGE BUEN ESTADO VENDO $ 4.500. San Antonio 816. N-15

BICICLETA CAMINERA, VENDO. Independencia 648.

CHASSIS FORD CAMION, CASI nuevo, vendo $ 3,200. Brasil 773. 12-N.

GRATIFICO A QUIEN DEVUELVA dos carnets a Coquimbo No. 15 perdido Sábado 8. 12—N

VENDO CAMION DOS RUEDAS Gay 2833 13—N

SE VENDE AUTO CHANDLER, perfecto estado, verlo a toda hora, Diez de Julio 452 Garage 13—N

VENDO CARROCERIA GONDOLA para veinte pasajeros, nueva, de ocasión. Mapocho 1980. 12—N

FORD CON CARROCERIA SPORT y motor, muy buen estado, vendo garantido. San Diego 1420 (4 a 5 P. M.)

GONDOLA COMPRO, FACILIDA- des pago. Indicar condiciones a O. Reyes, correo 7.

VENDO BARATISIMO CARRETON- cito de mano, San Francisco 106. 15—N.

VENDO FORD SPORT EN PER- fecto estado, Santa Rosa esquina Zanjón de la Aguada, Fábrica de Vidrios. N-12

CAMION FORD DE 1 1|2 TONELA- da en perfecto estado, vendo. Santa Rosa esquina Zanjón de la Aguada. Fábrica de Vidrios. N-12

MAQUINA COSER DE PIE VENDO $ 140. Diez de Julio 815. N-12

GONDOLA FORD, BUEN ESTADO, vendo muy barato. Ejército 139.

AUTOMOVIL FORD, EN PERFEC- to estado, vendo de oportunidad Verlo: en Maipú 1306, de 1 a 2 P. M. 13—N

BOXES MODERNOS, CAPACIDAD dos autos, pieza chofer, Avenida Providencia, cerca Vicuña Mackenna, San Antonio 126. N-12

SE ARRIENDAN BOXES GONDO- las, autos. Carmen 1316. 13-N

SE VENDE UN CARRETON HELA- dero y varios botes heladeros y una máquina heladera. Cinco de Abril 3503. 12—N

VENDO CARRETELA CHICA HE- ladera, calle Jotabeche 299. 13-N

VENDO 3 GONDOLAS CON RECO- rrido de San Pablo. Tratar: Delicias 3199. 13-N

REPUESTOS FORD LEGITIMOS, completo surtido atiendo constantemente. — San Pablo 3236. N-16

GONDOLA FORD VENDO CON Fa- cilidad de pago. Puerta de Vera 960. 13-N.

CARRETON DE MANO, DE OCA- sión, se compra. San Pablo 2319.

FORD TURISMO, VENDO, BUEN estado, Verlo: 12 a 1. Vera N.o 513

REALIZO VICTORIAS, CABALLOS y arneses en perfecto estado, al precio que cae. Nataniel 1446. Tratar: 7 a 12.

VENDO BICICLETA DE CARRERA San Diego 1286. N 13

AUTO SPORT FORD, OCASION, vendo. $ 2,500, Marina de Gaete 728 N 12

$ 12,000 VENDO AUTO HUDSON siete asientos, perfecto estado, Bandera 84, Of. 25.

VENDO ESPLENDIDO DODGE 1923 flamante, poco uso, facilidades pago, tratar dueño. Av. Lyon 335. Providencia. 12 N

AUTO FORD Y EUROPEO, TURIS- mo, usados, compro de ocasión con facilidades de pago. Presentarlos de 10 a 12. Rancagua 79. 12 N

CAMION FIRME LIVIANO VENDE Gálvez 171.

ARRIENDOS (Necesitan)

DESEO ARRENDAR EN PEÑAFLOR casaquinta amoblada por la temporada. Tratar García Reyes 131. N—14

TOMO EN ARRIENDO CITEES Y casas, pago cánones anticipados hasta tres meses. — José Luis Silva. — Huérfanos 1153. N-13

MATRIMONIO EXTRANJERO SIN hijos necesita arrendar casita amoblada centralísima Dirigir ofertas Casilla 3537 11—N

LOCAL O SITIO GRANDE PARA IN- dustria arrendamos, con compromiso de compra con contrato. Casilla 1639. N-12

MATRIMONIO EXTRANJERO NE- cesita pieza pensión en casa particular extranjera como únicos pensionistas. Se prefiere casa muy central o fuera en chalet. Contestar con nacionalidad y precio a M. E. Casilla 81 D.

DESEO TOMAR EN ARRIENDO CI- té grande, Bandera 84. Of. 25.

ARRIENDOS (Ofrecen)

$ 130 ARRIENDO CASITAS SEIS piezas, familias obreras. Cité San Francisco. Chacabuco 85. 11—N

ARRIENDO DEPARTAMENTO ES- pléndido familia honorable calle. Nataniel 1129. N-11

DEPARTAMENTO COMODO INDE- pendiente arriendo a matrimonio solo.—Melchor Concha 13. 11—N

PIEZAS CENTRALES ARRIENDA- se, 21 de Mayo 843. 14-N

$ 150 ALMACENES CON CASAS pasaje frente a la Vega. Tratar Av La Paz 283. 22 Nov

ARRIENDO PIEZAS AMOBLADAS, Granado 542. 11-N

ARRIENDO ESPLENDIDO DEPAR- tamento balcón calle, cocina. García Reyes 150. 12-N

ESPLENDIDOS LOCALES PARA negocios con habitaciones, patio.— Eleuterio Ramírez 891. 11-N

ARRIENDO UNA CASA EN BAJOS una en altos, seis y ocho piezas, central, recién pintadas, todo servicio gas luz eléctrica. Llaves Amunátegui 870. N-14

ARRIENDANSE PIEZAS, BALCO- nes calle, Delicias 1164. 12 N

$ 500 ARRIENDO CASA NATA- niel 143 siete piezas familia, 5 de servicio. Tratar con Jorge Larraín Claras 541. N-12

CASAS GRANDES, ARRIENDANSE, calle Lira 40; Carmen 1043; Matta 545. 13—N.

$ 800 ARRIENDASE CASA NUEVA de lujo, Nataniel 289. Verla: de 2 a 5 P. M. 23—N

CASA CENTRAL CON SALON, ES- critorio, 5 dormitorios, hall, 2 baños y muy buenas dependencias, se arrienda. Agustinas 1262. N-1

LOCAL MUY COMERCIAL ARRIEN- dase. Independencia 385. 13—N

CASA MODERNA AMOBLADA CON fot. Cañón mil pesos. Angel Bellioni, 98. Providencia. N—12

SE ARRIENDAN DOS PIEZAS EN San Ignacio 460, a personas sin niños tratar de 7 a 8 A. M. bajos.

$ 125 ALMACEN ESQUINA GRAN cité. Santa Rosa 1865. 15—N

ARRIENDO BUENA Y COMODA casa altos. Nataniel 537, verla de 10 a 6. Tratar, San Diego 432. 13-N.

ARRIENDO PARA EL 1.o DE DI- ciembre, grande y espléndida casa altos, central. Tratar: San Diego 432. 13-N.

DEPARTAMENTO COMERCIAL, tres piezas, arriendo, tratar: Rosario 908. 12—N.

SE ARRIENDA UN DEPARTAMEN- to a personas sin niños. Vicuña Mackenna 363.

EN SANTA ROSA, A MEDIA CUA- dra de Alameda alquílase espléndido departamento de dos o tres piezas a matrimonio o caballeros honorables. Prefiérese extranjeros. Dirigirse a H. W. Correo Central.

$ 45, PIEZAS GRANDES, MARTI- nez Rozas 2857. 12—N

ARRIENDASE BUENA PIEZA, Maturana 564.

CASA ALTOS, BAQUEDANO 768, arriéndase. 16—N

ARIENDASE PIEZA CON SIN mue- bles, pensión, precio módico. Libertad 92. 12—N.

$ 260 ARRIENDO ESPLENDIDOS altos 8 piezas. San Diego 1214. N 12

$ 250 ARRIENDO LINDA CASA. Marina de Gaete 728. N 12

$ 300 ARRIENDO BUENA PIEZA amoblada, con pensión. Ahumada 136. Ascensor 2.o piso.

ARRIENDO QUINTA TODO EL año diez piezas, huerto, luz eléctrica, Cisterna, Av. Ossa, G. Frías. N-11

CASITAS $ 40 ARIENDASE, CITE Ricardo Matte, calle Bellavista pasado Molino Santa Margarita.

ARRIENDO DEPARTAMENTO PA- ra negocio Independencia 315. N-11

ARRIENDO DEPARTAMENTO IN- dependiente, seis piezas, Moneda 1467.

DEPARTAMENTO DE TRES PIE- zas nuevas, cocina, $ 80. Arriendo Conferencia 1867. N-23

SE ARRIENDA CASA O DEPARTA- mentos. Unión Americana 440. 11-N

$ 220 MAGNIFICA CASA CON 3 departamentos. servicio completo. Gay 1752. N. 12

ARRIENDO CASA NUEVA CON TO- da comodidad. Lira 1249. N-11

$ 280. ARRIENDASE CASA BAJOS sin altos, 7 piezas dos patios servicios, electricidad en Cóndor 737, entre San Francisco y Santa Rosa. 11—N

$ 225. ARRIENDASE ALMACEN con casa de 6 piezas patio. electridad. Barrio Comercial. Eleuterio Ramirez 748. 11—N

$ 200. ARRIENDASE ALMACEN con tres piezas, servicios, electricidad en San Francisco 330. 11—N

90. A 110. ARRIENDASE CASAS aseadas en cité higiénica en San Francisco 328 11-N

$ 200 COMODAS CASAS, CINCO piezas, dependencias. Riquelme 821 bajos, 829, altos. 11—N

SE ARRIENDA LA CASA COCHRA- ne 139 tiene bastante comodidad 13—N

ARRIENDO ALMACEN CON SUB- terráneo. Av. Matta 620 11—N

ARRIENDO CASA ALTO SEIS PIE- zas $ 180. Tratar Av. Matta 618. Teatro. 11—N

LOCALCITO ARRIENDO BARATO Moneda 2496. 11—N

$ 240 CHALETS NUEVOS, DIEZ pie- zas, todo servicio, patio, jardín, cómodos, buen barrio, verlos y tratar: Exposición 1270. 11—N

$ 150 ARRIENDO ALMACENES CON casa habitación, pasaje comercial, nuevo, frente a la Vega. Salas 262. 17—N

$ 400 ARRIENDO CASA CENTRAL, moderna, nueva, 9 piezas fuera servicio, Avda. La Paz 275. 17—N

$ 380 ARRIENDO CASA MODERNA, nueva, 9 piezas, servicio, frente la Vega. Salas 258. 17—N

$ 140 ARRIENDO CASITAS CON luz eléctrica. Cité Eliana. Salas 272. 17—N

$ 250 ARRIENDO CASA NUEVA. Avda. La Paz 271. 17—N

$ 280 ARRIENDO SANTA FILO- mena N.o 191. 12—N

$ 225 ARRIENDASE CASA MUY central. Doce Febrero 58. Tratar altos. 17—N.

$ 330 ARRIENDASE CASA ALTOS siete piezas, todo servicio, cómoda buena situación, inmediata carros. Verla: Diez de Julio 1646, entre Castro y Dieciocho. 11—N

300, ARRIENDO CASA, COMODA, grande, Prat 829. Tratar: Serrano 738. 11—N

PIEZAS $ 25 Y $ 20 MENSUALES arriéndase. Pedro Lagos 614. 11—N

$ 75 ARRIENDASE BUENA CASA Pedro Lagos 614. 11—N

PIEZA BIEN VENTILADA, CON luz eléctrica, se arrienda. Av. Brasil 734. Casa 5. 11—N

ARIENDO EN CASA PARTICULAR piezas, joven o matrimonio con sin pensión. Gorbea 2757. 12—N.

$ 330 CASA RECIEN TERMINADA, luz, gas, etc., estilo americano, construcción de lujo, 2 dormitorios, salón, escritorio, comedor, sala de baño completa instalada, dependencias y dos patios, muy asoleadas y ventiladas, carros 9 y camiones a la puerta. Barrio San Cristóbal. Son dos 135. 11-N

$ 13.—15.—17. SEMANAL CASITAS calle 2 piezas independientes. Santa Rosa 1865 15—N

$ 22.—30. SEMANAL CASAS 4 PIE- zas todas calle Santa Rosa 1406 15—N

SE ARRIENDA ESPLENDIDO LO- cal para negocio con habitaciones, en Morandé 818. Tratar: Morandé 633. N-12

ARRIENDO LOCAL DOS PIEZAS, Cochrane 440.

ARRIENDO PIEZAS. SAN ANTO- nio 265. N-12

SE ARRIENDA CASA ALTOS 7 piezas y cocina $ 190.— Domeyco 1975, casa 3. 12—N.

ARRIENDASE EN CASA EXTEN- sa de un piso departamento con pieza completa toilett anexa y muy buena pensión a matrimonio o personas honorables.—Catedral 1709. 12—N

$ 150.— ARRIENDO CASA 5 PIE- zas, luz eléctrica. Tratar: San Ignacio 1105. 12—N

ARRIENDO BARATO, CASA CEN- tral, 2 patios, 7 piezas. Tratar: Serrano 738.

QUINTA CON HABITACION Y COrral, arriendo. Eodis, Estado 250.

ARRIENDO MAGNIFICA CASA central cuatro piezas, todo servicio canon bajo. San Isidro 221 13—N

ALTOS 9 PIEZAS, LUZ ELECTRIca, galerías vidrios, 5 balcones $ 215. Cochrane 759 12—N

$ 350 ARRIENDASE ESPLENDIDA casa bajos, hall, cinco piezas, comedor, baño, cocina, dos piezas empleadas, dos patios y gallinero. Sin agentes. Tratar en la misma casa. Providencia 1192. 14—N

ARRIENDASE COMODOS EXTENsos altos, precio baratísimo. Tratar: San Diego 2007. 13-N.

ARRIENDO UNA CASA CON VArias piezas, patio grande. Tratar: Rivera 1803. 12-N.

ARRIENDO ESPLENDIDA CASA habitación, nueve departamentos, fuera dependencias. Maestranza 803. Tratar: Matta 145. 13-N.

GRAN ALMACEN, CASA HABITAción, Maestranza esquina Matta. Matta 135. 13-N.

ARRIENDO DEPARTAMENTO tres o cuatro piezas. Bravo 689, Providencia. 15-N.

ARRIENDO DEPARTAMENTO 2, 3 o 4 piezas. Libertad 574. 13-N.

SE ARRIENDA LA CASA AVENIda Cumming 532. 12—N

$ 175. BAJOS 5 PIEZAS SERVICIO Esperanza 455 15-N

$ 200. BAJOS 6 PIEZAS SERVICIO. Rozas 2203 15—N

$ 145.—125. 4 PIEZAS SERVICIO. Rozas 2203 15—N

$ 8.—9. SEMANAL CASITAS CALLE independientes. Santa Rosa 1865 15—N

ARRIENDASE PIEZAS O DEPARtamento. Lira 116

ARIENDO CASA EN BAJOS EN Carmen primera cuadra. Consta de ocho piezas fuera de todo servicio Canon $ 500. mensuales. Tratar en San Diego No. 157 altos de 10.30 a 12 y de 4 a 6 12—N

240 ARRIENDO AV. MATTA 614. dos casas una en altos y otra en bajos con 6 piezas fuera servicio. 12—N.

$ 50 ARRIENDANSE DOS PIEZAS cómodas a matrimonio solo. Biela 645. (Recoleta). 12—N.

ARRIENDO ALTOS CUATRO PIEzas, independiente, casa de respeto. Lacunza 1412. 13—N.

AVENIDA SALVADOR, DOS PIsos dependientes, cinco habitaciones servicio, jardín, Cánon $ 300. Huérfanos 1153.—José Luis Silva. 12—N.

CASA-QUINTA JOSE M. INFANTE tres cuadras carro, ocho piezas, baño, instalado. Cánon $ 400. Huérfanos 1153. 12—N.

CLARAS, BAJOS NUMEROSAS HAbitaciones, muy bien situada. Cánon $ 1,000. Huérfanos 1153. 12—N.

MIGUEL CLARO, ALTOS, SIETE piezas servicios. Cánon $ 350. Huérfanos 1153. 12—N.

RANCAGUA, PROXIMA A VICUña Mackenna, cómoda casa en bajos ocho piezas servicio, dos patios, hall Cánon $ 450. Huérfanos 1153. 12—N.

SAZIE, BAJOS BUENA SITUACION diez habitaciones, servicios. Cánon $ 400. Huérfanos 1153. 12—N.

ELEGANTE CASA SAN ISIDRO, ocho piezas, parquet, gran hall, terraza. Buenas dependencias. Huérfanos 1153. 12—N.

VILLA TERESA, BAJOS, ONCE piezas, servicios. Cáanon $ 300.—Huérfanos 1153. — José Luis Silva. 12—N.

SE ARIENDA COMODA Y ELEGANte casa, Maturana 771, en 300 pesos. Llaves para vera, en Maturana 759. Tratar en Nataniel 904, de 9 a 12 de la mañana. 13—N.

$ 25 BUENA PIEZA GRANDE, gran patio. Tocornal 1812. N-12

$ 260 ARRIENDO COMODA CASA bajos, seis piezas, servicios, dos patios, electricidad. Vicuña Mackenna 948. N-12

$ 165, LINDO ALMACEN CON HAbitaciones. Maestranza 655. 13—N

$ 102, CASITA ASEADA, 4 PIEZAS, Sama 1626. 13—N

100 PESOS ARRIENDO DEPARTAmento independiente, tres piezas, todo servicio, luz eléctrica. San Isidro 534.

$ 400 ECHAURREN 259 ARRIENdase cómoda y asoleada. Sin comisionista. Tratar y llaves: Agustinas 1535. 13—N

ARRIENDASE CASA CHICA. CAlle Andrés Bello N.o 575. Tratar de 2 a 4 1|2.

$ 380 ARRIENDASE COMODA CAsa, bien tenida. Santa Mónica 1929, inmediata Cienfuegos. Verla 2 a 4.

CASA ALTOS ARRIENDO $ 250, en Pedregal 9, cerca Delicias.

ALMACEN CON DEPENDENCIAS arriendo 175 pesos en Pedregal número 1.

ALMACEN CON DEPENDENCIAS arriendo $ 350, en Delicias 256.

$ 300 ARRIENDO CASA EN BAjos, otra en altos, cómodas, calle Santa Elena 867-859, inmediata Diez de Julio. Llaves: Camilo Henríquez 870.

ARRIENDASE CASA. CHILOE 136. pasado Av. Silva. N-12

BUEN LOCAL PARA OFICINA, EN Portal Granello, arriendo barato. Tratar: Delicias 2628. 12-N

SE OFRECE EN ARRIENDO PARA circo patio grande, muy central. Antonio Varas 143. 12-N

ARRIENDASE PIEZA GRANDE. — Arturo Prat 848. 12-N

ANIMALES

VENDO [illegible] YEGUA NEGRA COno pa[illegible] pompas fúnebres, Gay 2833 13-N

VENDO BUENA BUENA LECHERA Gay 2203. 13—N

PERRO, PERRITAS NUEVAS, blancas, crespas, finas, especial para cría Mostrador, armazón, chicos, vendo por viajen Errázuriz 817. 12—N.

PERRITOS BULL-DOG MUY FInos, vendo. Correo 7. J. A. C.

VENDENSE PERROS FINOS, PAdres importados. "Lulú Pomerania". Garage Turismo. Carreras 340. 14—N

CABALLOS COCHEROS BUENA presentación, compro, negocio rápido. Franklin 953.

CONEJOS DE RAZA GIGANTE con liebre, una oveja pariida, se venden. Avenida Antonio Varas 194. N 12

VACA RECIEN PARIDA VENDE, Gálvez 171.

BOMBAS

4.eme. CIE. DE POMPIERS.—Pompe France. — Academie generale Mercredi 12 et Vendredi 14 courant a 9.30h. du soir. Tenue de travail. Reunión o quartier. — L'Adjudant. N-14

5.a COMPAÑIA DE BOMBEROS—Bomba "Arturo Prat". "Trabajo y Disciplina". — Cito a la Compañía a Academia General para el Miércoles 12 del presente, las 9.30 P. M. Uniforme de trabajo.— El Secretario.

11.a COMPAGNIA DI POMPIERI.—Bomba Italia.—Cito alla sezione gallo e invito alla sezione pompa ad'academia per Martedi 11 e Giovedi 13 del corrente alle ore 21.30 riunione in quartiere. Tenuta di lavoro.—Il 1.o Tenente.

CONTADORES

CONTADOR EXPERIMENTADO con varias horas libres ofrece sus servicios. A. Tusschaens. Casilla 863. 15—N.

COMPRA – VENTA VARIAS

ESTANTERIA, CAJAS Y CUERdas de cítara; cajas y arcos de violín. San Martín 124, bajos. N. 11

PESOS 1915-1917 CHAUCHAS PLAta, dieces, cincos, pago alto premio desde hoy. — San Diego 1245. Mercería Castilla. 14-Nov.

COMPRO COLCHONES DE LANA usados. San Diego 2116. 16-N

BIOGRAFOS. — COMPRA-VENTA, composturas garantidas, piezas repuestos, funciones cinematográficas a domicilio, piezas para autos, etc — Lunley y Co., taller mecánico precisión. Gálvez 104. D-7

PLOMO EN LINGOTES SE COMpra en Estado 156. N-13

¡LECHEROS! ¡LECHEROS! VENDO cualquier cantidad de leche. San Pablo 3653. N-11

COCINA GAS, 3 PLATOS, MUY económica, realizo. Gorbea 2757. 11—N.

VENDO BILLARES IMPORTADOS. Copiapó 1474. 12—N

VENDO BILLAR OCASION, FERmín Vivaceta 389. 12 N

VENDO PEINADOR, MESA, COCIna a carbón, otra a gas, catre niño, de bronce, colchón ancho. Riquelme 777. 11 N

COCINA ECONOMICA CHICA REAlízase. Riquelme 671. N-12

CALIFONT EWART' S VENDO FLAmante. Almirante Barroso 637. N-13

COMPRO TODA CLASE SACOS vacíos buenos, regulares y rotos. Carreras 555.

COCINA A GAS, DE OCASION, vendo. Sazíe 1952. 13-N.

SE VENDEN 2 CATRES CON SOMmier, un peinador chico, terno azul, persona delgada, poco uso. Santa Elena 858. De 2 a 6. 14—N

VENDO DE OCASION EJE NUEVO, completo, tres pulgadas cuadrados grueso. Alameda 3311. 13—N

HACENDADOS CUAJO "DANES" legítimo ofrecen. Cáceres y Co. Rozas 2180 15—N

VENDO COCINA ECONOMICA, grande, especial para restaurant. Lavaplatos, mostrador, con vidriera, para pastelería. Placer 755. 12—N.

SE VENDE OCASION COCINA económica, importada. Carmen 319. 14—N.

PAPAS GARANTIDAS, SANAS, $ 12.50 saco cazuelas y amarillas, sal para helados, carbones, leñas, etc., a domicilio ofrece Bodega Melipilla. San Diego 1276. Teléfono 237, Matadero. N-12

MONTURA CHILENA, OTRA INglesa, aperadas, vendo baratísimas. Nataniel 1179.

COMPRO SACOS CEMENTEROS usados. Castro 78. 13—N

IMPRENTAS DE OBRAS, PASTA poco uso, muy barata. San Francisco 1053. N-13

VENDO ELEGANTE KIOSCO ADEcuado stadium, cancha, quinta recreo. Recoleta 389.

VEGUINOS O TURCOS, VENDO kiosco para pequeños negocios. Recoleta 389.

TAMBORES VACIOS COMPRO, SAN Pablo 3073.

VENDO PARTIDA 300 PLUMEROS diversas clases, tamaños, precios bajísimos. Av. Irarrázaval 3364.

VENDO MAQUINA REGISTRADOra National. Delicias 35-30. 12-N.

OCASION: SASTRES MAQUINA Singer grande de pie, vendo. Martínez de Rozas 2334. 13—N

OCASION VENDO, EXCUSADO patente, completo, siete planchas zinc, blanco, primer uso. Independencia 2663.

FOTOGRAFOS: COMPRO PLANchas usadas. San Diego 850.

VENDO ROMANA NUEVA FAIRbanks, 600 kilos, con palanca. Escanilla 316.

SOMBRERIA, MITAD SU VALOR, por viaje, a Europa, vendo o instalación solamente. Bandera 157.

SE VENDE UNA PARTIDA DE cajones grandes, de ocasión., tratar, Fábrica de Avilés Hnos. Purísima 205. 12 N

COMPRA – VENTA NEGOCIOS

BAR SE VENDE SAN DIEGO 219-C o se admite socio por ser su dueño persona sola para atenderlo. 15—N

HOTEL MILAN: LOS ANDES, EN 33,000 véndese este acreditado hotel recién refaccionado, causa ausentarse su dueño. Se garantiza una utilidad neta de $ 15 a 20 mil anuales. Clientela de primer orden. Vendo también varias propiedades muy centrales. Mayores datos dirigirse a casilla 93. Los Andes. N-14

VENDO CANTINA BARATA. — San Diego 924. 12—N.

SE VENDE CARNICERIA DE MUcho porvenir. Gálvez 592. 11—N

VENDO NEGOCITO, POCO CAPItal, por ausentarme de Santiago San Pablo 2078. 11-N

VENDO POR NO PODERLO ATENder. taller de ninquelar con pulidora, motor y dínamo, todo funcionando y en perfecto estado, con derecho a llaves. Tratar: Artesanos 635 de 8 a 9 A. M. N-11

VENDO BAR. CALLE MUCHO tráfico, fuera 200 metros, precio bajo Datos: San Pablo 1060. N-1

VENDO NEGOCITO DE MENEStras poco capital, muy buena situación. San Diego 1836. N-1

TRASPASO CANTINA CLUB SOcial Comprándome útiles, irme Cartagena, doy facilidades que quieran con garantía, puede atender señora. San Pablo 1259. 11-N

POR AUSENTARME DEL PAIS EN $ 3,000 vendo almacén y depósito de licores arriendo muy barato. Pinto 2121. N-11

ALMACEN ABARROTES, ESPLENdida posesión, con buenas ventas comprobadas, vendo por ausentarme de Santiago. Tratar: Victoria 749. N 11

POR TENER QUE AUSENTARME de Santiago vendo espléndido y acreditado puesto de pan y pastelería establecido hace 8 años con numerosa clientela. Castro 587. N-11

CAPITAL VE [illegible] Juan Vicuña 1409. N-11

COMPRA-VENTA NEGOCIOS REmates, encárgase Neftalí 2.o Arce Oficina Bandera 441. Teléfono 765 15—N

FABRICA DE BALDOSAS Y TUbos de cemento vendo por cambio residencia. Hay moldes de tres, cuatro, seis, ocho, doce y dieziseis pulgadas.—Quillota, casilla 114. 12—N.

VENDO ALMACEN ABARROTES inmejorable posición. San Diego, por ausentarme de Santiago. Tratar: San Diego 1831. N 11

BIOGRAFO PATHE, VENDO DE ocasión. Estado 163. 11—N

TALLER DE ZAPATERIA VENDO 700. Cóndor 1084. 11-N

ESPLENDIDO DEPOSITO DE CAfé, en pleno centro, buenas utilidades, vendo. Tratar: Bandera 516. 11—N

VENDO UN NEGOCIO VERDADEra ocasión, por viaje, $ 850, con existencia abarrotes, verdulería, puesto de helados, buena clientela. Canon bajo. Gorbea 2990. 11—M

OCASION VENDO ANTIGUA PENsión, mucha clientela, ventas comprobadas. Utilidad $ 800. Vale 4,000 la doy por 3,000, facilidad pago. Tiene patente con bebida a sus pensionistas y seguro pagado. 10 a 12 M. Alameda 2140. 11—N

VENDO POR NO PODER ATENDER frutería, verdulería y algo abarrotes. San Diego 807. Tiene habitación. 11-N

ALMACEN VENDO, SITUACION INmejorable. Recoleta 688. N-11

$ 1,500 ALMACENCITO ESQUINA vendo, garantizo buenas ventas, cómoda casa. Pedro Lagos 1338. N-12

DE OCASION VENDO PEQUEÑA vitrina cigarrería, un lustrín. Santa Isabel 196. 12—N

VENDO PELUQUERIA AL LADO un teatro. San Pablo 2255. 11—N

VENDO TIENDA DE ROPA HECHA al lado un teatro, con derecho posesión. San Pablo 2261. 11-N

SE VENDE VERDULERIA, FRUtería, abarrotes. Echaurren 20. 12—N

SUCURSAL LAVANDERIA ACREDItada vendo arriendo bajo. Dirigirse Estado 46. Ofi- 50 4.o piso. N-12

SE VENDE UN RESTAURANT O se arrienda. Tratar con su dueño. Diez de Julio No. 195 12—N

CARNICERIA $ 300. VENTA CONtrato cinco años véndese. canon 100. Tratar: Matucana 786.

VENDO ANTIGUA PELUQUERIA y anexo. Recoleta 1029

BOTICAS: TENGO EN VENTA BOticas de Santiago, Valparaíso, Viña del Mar, Los Andes, Arica, Iquique, Tacna, Tocopilla, Concepción y Lautaro, con facilidades de pago. Hay desde seis a cien mil pesos. Dirigirse: Ferdinand, Huérfanos 761, of. 9.

VENDESE ABARROTES $ 2,000 O por la oferta Delicias 3479. 12—N.

POR CAMBIO DE NEGOCIO VENdo carnicería y verdulería. Arriendo barato. Sta. Rsa, 1155. 12—N.

VENDO ESQUINA $ 9,000 CON 6,000 pesos contado, resto mensual. Carmen 1705.

SE VENDE NEGOCIO ABARROtes y licores y frutas. Tratar: de 1 a 2. San Martín 241. 13—N

VENDO ACREDITADA CARNICEría por viaje. Carrión 1283. N-13

POR AUSENTARME VENDO PAStelería poco capital. Avenida República 11. 13-N

VENDO CIGARRERIA MEJOR SItuación, Santiago, sin farsa. Tratar: Lastra 1471.

PASTELERIA, MAGNIFICO LOCAL para pastelería, arriéndase al lado teatro, a persona disponga de capital. Tratar: en el Teatro Colón, de 6 a 11 P. M.

SE VENDE FRUTERIA, VERDUlería. San Diego 232.

VENDO NEGOCITO DE OCASION. Delicias 3465. 12—N

VENDO ALMACENCITO, VIAJE urgente. Bulnes 749. 13—N

DE OCASION SE VENDE CARNIcería, venta $ 300 a $ 350 diarios. Tratar: Riquelme 762. 12—N

$ 6,000, POR AUSENTARME ESPAña, vendo acreditadísimo almacén; ventas diarias garantidas sobre $ 200 y espléndido bar restaurant $ 5,500, libre 200 metros; casa habitación, ventas diarias comprobadas $ 250, arriendo $ 170. Tratar: 2-7. Lira 650.

POR VIAJE, VENDO BARATO LA más acreditada frutería y verdulería del barrio. Conferencia 339.

VENDO PENSION $ 600, CON FAcilidades de pago. Diez de Julio 399 esquina Cóchrane. 12—N.

POR NO PODERLO ATENDER vendo almacén esquina, Concepción 402. 13—N.

$ 170 ARRIENDO CASAS VICUÑA Mackenna 584. Tratar Administración. 15—N.

VENDO CANTINA, BUENA, VArias, fuera 200 metros o arriendo con facilidad de pago. Plaza Italia 1 12.—N.

PENSION VENDO CON DOCE CAmas para alojados, casa esquina con buena pensión diaria. Tratar: San Afonso N.o 190. 11—N.

CARNICERIA Y CHANCHERIA SItuación muy comercial, con romana de precisión y muy bien instalada, véndese por enfermedad, en $ 5,000. Costó $ 14,000, según escritura. San Pablo 1636.

VENDO LAVANDERIA CON SUcursal, Nataniel 583. 13 N

GRAN OCASION, EN BARRIO MUY progresivo véndese casa y almacén por poco dinero con una venta de $ 5,000 mensuales. La casa tiene quinta y varias piezas y bodega, dirigirse Pedro Ganerí, almacén La Estrella. Llano Subercaseaux. N-13

INSTRUCCION

ESCUELA CHILE TELEGRAFIA Eléctrica. Excelentes profesores Cursos diurnos, nocturnos. Matrícula permanente.—San Alfonso 562. 15—N

PROFESORES ESTADO PREPARAN exámenes Humanidades, Bachillerato. Especialmente: Ciencias, Matemáticas, Física, Química, Idiomas.—Avenida Matta 907. 12—N

INSTITUTO PINOCHET LE Brun. Huérfanos 1657. Cursos orales comerciales. Enseñanza correspondencia. 15-N

CURSOS LIBRES CONTADORES comerciales, vespertinos, nocturnos, cuatro meses, títulos profesionales. Matrícula abierta. Instituto Técnico Gálvez 154. 30 N

LICEO SANTIAGO, GALVEZ 154, cursos repaso, preparación exámenes bachilleratos, curso vacaciones. Internado mediopupilaje, externado. Prospecto. N 30

CURSOS RAPIDOS NOCTURNOS diurnos, por correspondencia. Prospectos. Instituto Mercantil. Serrano 523. 11—N

¡INGLES! PROFESOR LONDINENse enseña idioma. Sistema práctico facilísimo. Prepara exámenes. Gran éxito. Referencias espléndidas. Clases 4º N12

SEÑORITAS: CONTABILIDAD, idiomás, taquigrafía, escritura máquina 10 pesos mensuales. Instituto Mercantil. Serrano 523. 11—N

PROFESOR PREPARA HUMANIdades preparatorias. Delicias 2608. 11 N

PREPARA CASTELANO, MATEMAticas, Historia, Poblete, Molina 118. 11 N

EXAMENES HUMANIDADES, EScuela Naval, Ingenieros, Militar, preparan conocidos profesores de Estado. Instituto Comercial. Agustinas 1060.

CURSO RAPIDO NOCTURNO CONtabilidad, recien funcionando. Matrícula abierta. Instituto Comercial, Agustinas 1060.

$ 3 MENSUALES ENSEÑANZA RApida escritura máquina. Ricardo Santa Cruz 757. 13—N

¡OJO! ESCUELA NACIONAL DE Masajistas. Inscríbase. Pídanse prospectos. Santa Rosa 22. 13—N

DIVERSOS

MANTEQUILLA FRESCA CALIdad extra. Se manda por correo en cajitas que pesan un kilo, remitiendo ocho pesos a Gerardo Rios.—Valdivia. 11—N.

VESTIDOS SOBRE ME[illegible] **AI**ga usted sus telas a Maison Imbert Tenemos modistas competentes. Mosqueto 456. N-20

ROSA HERMINIA Y FERMIN MOreno, desean saber de María Luisa Moreno. Calle Alamo N.o 1964, o casilla 308. Santiago. 11—N

SE NECESITA A DANIEL FERNANdez Jayme, joyero grabador por asunto de familia. Verse con Luis Pacheco, Correo 7.

SE CITA A TODOS LOS FABRIcantes de helados chicos y grandes a una reunión que se llevará a efecto el día Jueves 13 a las 4 P. M. para tomar medidas contra el alza del hielo. Morandé 466, oficina 22. —La Comisión Liga Defensa de Comerciantes. 12—N.

PLAQUEES. — FABRICACION, REparación, plateados. Son Antonio 116 13—N.

HOTELES Y PENSIONES

CASA DE RESIDENCIA IMPERIAL Comida espléndida, estilo familiar elegantes dormitorios, casa tranquila, elegancia, confort, teléfono 3453. Moneda 977, esquina Ahumada. —N10

OFREZCO BUENAS PIEZAS BALcones calle y pensión. Catedral N.o 2429. 12—N

OFREZCO COMODA PIEZA INDEpendiente, calle, pensión módica. — Alameda 2624. 11—N

HOTEL BIARRITZ, CHACABUCO 14, Santiago, media cuadra Estación. Establecimiento moderno. Piezas desde $ 4; con pensión $ 10. Comida sana y abundante. $ 3 cubierto.— Juan Poirier, ex-administrador del Circulo Francés. 30—N

CASA FAMILIA, ARRIENDA DOS piezas, pensión. Bulnes 30. 30-N

RESIDENCIA DE LUJO ALAMEDA 975 esquina Ahumada arriendo amoblada con pensión. departamentos caballeros. matrimonios. 13-N

CENTRALISIMO ARRIENDANSE piezas con pensión, días, meses. Catedral 1257. 14 N

A MATRIMONIO O CABALLERO solo se arriendan piezas con pensión ([illegible] chilena), en casa extranjera.—Carmen 106. 15—N.

ARRIENDA PIEZA BALCON CON pensión, Prat 187. 11 N

RESIDENCIAL EXTRANJERA SAN Antonio 214 Lindas piezas a la calle baños anexo con todo confort. 13-N

ARRIENDANSE CON PENSION cómodas piezas amobladas, centralísimo. Alonso Ovalle 1244. 12—N

ARRIENDO PIEZA CON PENSION familia honorable. Esmeralda 689. 17 N

SAN DIEGO 79, ARRIENDA PIEzas; departamento con pensión. 13-N

PENSION PIEZA AMUEBLADA, balcón, desde 130. Familia. Morandé 791. 12-M

DEPARTAMENTO AMOBLADO, pensión mesa, baño, casa extranjera. Santa Rosa 22. N 13

PENSION FRANCESA, SAN DIEGO 123, Piezas pensión 130. 12-N

DEPARTAMENTO INDEPENDIENte. pieza pensión. Carmen 193. N-11

PENSION PIEZA 110, AMOBLAdas 140. Riquelme 920. 11—N

ARRIENDO CON PENSION MAGnífica pieza. Luz eléctrica, baño frío y caliente. Olivares 1652, entre Castro y Dieciocho N.o 30

DOS PIEZAS, ESPLENDIDA COMIda matrimonio, caballeros honorables. Miraflores 124. N-11

ESPLENDIDAS PIEZAS PENSION Moneda 1324. N-12

OFREZCO PENSION CUIDARIA NIño mi casa. Rosas 3169.

CASA PARTICULAR, OFRECE PIEza pensión, balcón, precio módico. Prat 66.

EN CASA FAMILIA, DOY PENsión. Libertad 574. 13-N.

ARRIENDO PIEZA A LA CALLE amoblada con pensión. Casa Francesa Puente 646 14—N

ARRIENDO PIEZAS CON PENSION pensión de mesa. Casa Francesa Puente 646 14—N

SE NECESITA NIÑA PARA LAS piezas. Pensión Alemana. San Pablo 1368.

FAMILIA DARIA PENSION A domicilio precios módicos y buena comida.—Serrano 645. 12—N.

PIEZA AMOBLADA EN CASA EXtranjera sin pensionistas, se arrienda. San Antonio 148.

$ 70. MUY BUENA PENSION DE mesa. Pensión con piezas precios módicos. Chacabuco 658 14—N

PENSION FRANCESA, SAN DIEgo 122. Piezas, pensión desde $ 130

EN CAS DE FAMILIA ALEMAna muy honorable, sin arrendatarios ni pensionistas, desea pieza y pensión, joven serio, pago hasta cuatrocientos pesos. S. R. B. Correo 2.

ROSAS 1386, ARRIENDO EXTENsa pieza calle, con sin muebles, excelente pensión. 13—N

PIEZA CON PENSION Y PENSION de mesa, dáse. Gálvez 216. N-14

ALAMEDA 777, CASA POCOS PENsionistas, piezas pensión. N-12

PIEZAS CON O SIN PENSION arriendo. Tarapacá 1019, al llegar a Prat. N-12

CON PENSION ARRIENDO PIEZA Libertad 10.

ARRIENDO PIEZA, BALCON CAlle, pensión. Delicias 2314.

FAMILIA HONORABLE ARRIENda pieza pensión. Moneda 2472.

JUDICIALES

RAFAEL BORRAS.—QUIEBRA — Por decreto de 8 de Setiembre último, del Juez Letrado don Fernando Santa María, se ha declarado en quiebra al comerciante don Rafael Borrás. Se nombró Síndico provisional a don José Arce Venegas; y se ha fijado para la primera junta de acreedores el 24 de Noviembre próximo a las 11 A. M. — El Secreta[illegible]

INVENTARIO SOLEMNE:— El 13 de Noviembre a las 3 P. M. en la sala de mi despacho procederé a levantar inventario solemne de los bienes quedados al fallecimiento de don Julio Pardo Vega. El Secretario del Primer Juzgado Civil. 11—N

CONCURSO ANSALDO.—A SOLIcitud del fallido se cita a junta general de acreedores para el día 27 de Noviembre próximo a las 11 A. M. para discutir las proposiciones del convenio presentadas por éste. La reunión tendrá lugar en la secretaría del 4.o Juzgado Civil ante el Juez don Fernando Santa María —El secretario. N-27

CITACION. — POR DECRETO DEL Quinto Juzgado Civil, se cita a todos los propietarios de la Población Alemana, de Los Guindos de Ñuñoa a un comparendo que tendrá lugar el 19 de Noviembre próximo, a las diez de la mañana, a fin de tomar medidas sobre la distribución de las aguas y fijación de gastos comunes. El comparendo se celebrará en el Juzgado indicado y por el presente aviso se notifica a todos los interesados quienes deben concurrir con sus títulos de dominio a las aguas comunes. — El Secretario. 15—N

POSESION EFECTIVA.—POR AUto del 4.o Juzgado Civil de Santiago se ha concedido la posesion efectiva de la herencia intestada de doña Rosa Amelia Vilugron a su madre doña Soledad Osorio v. de Vilugron. 14—Nv

POR RESOLUCION DEL SEÑOR juez del 4.o Juzgado Civil, se ha declarado en quiebra a la Sociedad Luis Flores, García y Cía. Se nombró síndico provisional a don Roberto Yávar. Se fijó para la primera Junta de Acreedores, el día 28 de Noviembre próximo a las 11 A. M.— El secretario. 28—N

REMATE. — POR ACUERDO DE los herederos de las sucesiones de don Juan de Dios Bravo y de doña Teresa Arriola, aprobado por el árbitro señor Manuel González, en comparendo de fecha 16 de Setiembre del año en curso, se ha designado el 6 de Diciembre próximo a las 10 A. M., en la secretaría del Juzgado de Letras de Rancagua, para el remate de la propiedad ubicada en le calle Mujice N.o 723, al 763, de ese ciudad de Rancagua, Mínimum: 8,000 pesos, mitad del precio del remate el contado y saldo a seis meses al interés del 8 o|o anual. Bases en la Secretaría del Juzgado de Rancagua, y en Santiago, calle Compañía N.o 1231, escritorio del árbitro. El Actuario. 5-D.

POR ACUERDO DE LOS INTEREsados en la Comunidad Sanhueza Hnos., en liquidación, y ante el árbitro don Manuel González, se peocederá al remate público de los muebles, animales, útiles, vasijas, y enseres de la Comunidad expresada, debiendo verificarse la subasta en la Hacienda San Luis de Puquillay, ubicada en Nancagua, departamento de San Fernando, el Domingo 30 del presente año a las 8 A. M. Bases y antecedentes en el escritorio del compromisario, Compañía N.o 1231. Santiago. y en Nancagua, casa de la misma hacienda. — El Actuario. 5-D

POR AUTO DE SEIS DE NOVIEMbre del primer Juzgado Civil, se ha fijado para la subasta de los sitios números 515, 6 y 16 de la manzana A. de la Población Rumania, ubicada en Macul, comuna de Ñuñoa, de este departamento, de propiedad de don Carlos Rogers Morandé, el día 1.o de Diciembre próximo, a las 10 A. M., por el mínimum de $ 6,000. Bases y antecedentes, en la secretaría del Juzgado. 11—N

POSESION EFECTIVA.—POR AUTO del 4.o juzgado civil de Santiago se ha concedido posesión efectiva de la herencia testada de don Francisco Martínez a su esposa María Valdebenito v. de Martínez. N-11

POR RESOLUCION DEL TERCER Juzgado Civil se ha ordenado citar a los acreedores de la quiebra de don Epifanio Ezquerra para la junta del 15 Noviembre próximo a las 15 horas.—Secretario. 15-N

POR DECRETO DEL JUEZ DEL 2o. Juzgado Civil de Santiago en el juicio Ortún con Valenzuela; saldrá a remate el auto Dodge embargado en esta ejecución el día 15 de Noviembre a las 3 P. M. ante el martillero señor Mandiola; Compañía 1341 13—N

DECLARACION DE MUERTE PREsunta: Santiago, Octubre veintinueve de mil novecientos veinticuatro. Vistos: Con el mérito de los antecedentes, lo dictaminado por el señor Defensor de ausentes y lo dispuesto en los artículos 80 y 81 del Código Civil, declárase la muerte presunta de doña Tomasa Troncoso Araya. Se fija como día presuntivo de la muerte el treinta de Setiembre último del primer bienio contado desde la fecha de las últimas noticias. Publíquese en el "Diario Oficial" y por tres veces en "El Mercurio" y "La Nación".— Anótese y dese copia.—**C. Valdovinos.—C. Covarrubias**, secretario. N-13

EN SOLICITUD DEL SINDICO concurso Soler, sobre abono de $ 2,500 a cuenta honorario, Segundo Juzgado Civil, ha proveído traslado y autos, con fecha 8 del presente.— El secretario.

REMATE JUDICIAL.— POR ORden del 5.o Juzgado Civil, de ocho de Noviembre, se ha fijado el tres de Diciembre próximo, a las diez A. M., para que tenga lugar el remate de la propiedad calle Gálvez N.o 753 a 757 y Nataniel 764 a 774. Mínimum $ 55,133.86. Bases y antecedentes en la Secretaría del 5.o Juzgado, en Juicio Villanueva con Formas. 14—N

CONCURSO ENRIQUE SANFUENtes Correa. — En solicitud de los acreedores de este concurso en que piden se mande alzar el concurso, ha recaído la siguiente resolución, que se notifique a los interesados: "Santiago, Enero 18 de 1922. —Con el mérito del certificado precedente, como se pide en este escrito con citación de todos os interesados del concurso. — F. Rodríguez R. — R. Covarrubias A., secretario".

QUIEBRA ONDATEGUI Y MATUrana.—Por auto de 2 del presente mes, dictado por el señor juez del 5.o juzgado, se ha declarado en quiebra a los comerciantes de esta plaza Lorenzo Ondategui y Benito Maturana, se ha nombrado síndico provisional a don Abel Célis y se ha fijado para la primera junta el 26 de Diciembre, a las 10 A. M.— El Secretario. 11—D.

QUIEBRA VICTOR MANUEL ARce. En el escrito presentado por don Teófilo Pineda, sobre verificación y preferencia de créditos, el juez, con fecha 27 del presente proveyó: "Como se pide".— El secretario.

LIBROS Y ESTAMPILLAS

SELLOS CHILENOS POR CIENTOS, miles, compro. Solicite lista precios. Estudio Filatélico. Agustinas 1040. 16-N

COMPRO COLECCIONES DE SEllos mayores de 5,000, diferentes. — Estudio Filatélico. Agustinas 1040. 16-N

COMPRO LIBROS ESTAMPILLAS, San Diego 129. 11—N

MAQUINARIAS

CAJA REGISTRADORA OCASION vendo, tres cajones, ocasión. Huérfanos 1057. Nov. 12

CAJA REGISTRADORA ELECTRICA dos cajones ocasión vendo, Huérfanos 1057.

CAJA REGISTRADORA SE VENDE ocasión Huérfanos 1057. Nov. 12

CAJA REGISTRADORA UN CAJON vendo ocasión, $ 1,300. Huérfanos 1057. Nov. 12

MAQUINAS ESCRIBIR OCASION vendo, Huérfanos 1057. Nov 12

MAQUINAS ESCRIBIR, VIAJEROS vendo Huérfanos 1057. Nov 12

MAQUINAS ESCRIBIR VIAJEROS, con grandes facilidades pago. Huérfanos 1057. Nov. 12

MAQUINAS ESCRIBIR VIAJERAS Rémington portátil, facilidades pago Huérfaos 1057. Nov. 12

MAQUINAS ESCRIBIR CONTINENtal, es la más moderna, grandes facilidades pago, Huérfanos 1057. Nov. 12

MAQUINAS CALCULADORAS TOdos precios ocasión y nuevas, Huérfanos 1057. Nov. 12

MAQUINAS COMPOSTURAS TAlleres Continental, especialistas. Huérfanos 1057. Nov. 12

CINTAS PARA MAQUINAS DE EScribir, de hilo y seda, lo mejor, no mancha. Huérfanos 1057. Nov. 12

MAQUINAS SUMADORAS, DE OCAsión. Huérfanos 1057. Nov. 12

A DELICIAS 2215, DIRIJASE cuando necesite vender, comprar máquinas de ocasión. Enero 10

MAQUINAS DE COSER, TEJER, anafes, sopletes, calentadores, cautines a parafina y bencina, accesorios, agujas, repuestos. Taller especial composturas.—Augusto Graf. San Diego 89. N-12

LOCOMOVIL WOLF, DE 50 HP. EN perfecto estado, vende Fábrica Nacional de Oxígeno, tratar Blanco 931 Valparaíso. 11 N

VENDESE OCASION MAQUINAS aparadoras Singer muebles ocasión Alameda 337 12—N

HECHONAS L. O. 16, LEGITIMAS se vende por docenas. Importadores Bandera 722, 718, Casilla 2967. 14-N

VENDENSE MAQUINAS APARAdoras Singer. Muebles ocasión. Alameda 337. N-13

VENDESE FUNCIONANDO MAquinarias Fábrica de Hilos. Andes 2732. Hay cortadoras, rompedora motor. 11—N

VENDO MAQUINA SINGER, SIEte cajones, buen estado, de ocasión. Juan Vicuña 1484. 11-N.

HARNEADORES A MANO Y MOtor ofrece fábrica: Cumming 861. 14-N.

CORREAS DISTINTAS MEDIDAS, vendo de ocasión. Unión Americana 77. 13—N

ARNEADORA Y TRITURADORA de grano, vendo. Unión Americana 77. 11—N

SIERRA HUINCHA, VENDO. Unión Americana 77. 11—N

SE VENDE UNA RICA MAQUINA de coser Singer, con gabinete. Huérfanos 2280. N-13

VENDO UN CALDERO IDEAL CON su estanque y cañería. Avenida Manuel Montt 335. N-13

DINAMOS MAXWELL, PARTIDAS Hupmovile, vulcanizadora Chahler, diferenciales, motores, carrocerías, vendo. Brasil 773. 12-N.

¡OJO COMPRO MAQUINA UNIversal hojalatero. Esmeralda 728 12—N

VERDADERA OCASION VENDO. motor eléctrico un caballo. Verlo y tratar. Franklin 801.

MAQUINA COSER DE PIE, BOBIna, vendo, ocasión. Cochrane 442. N-12

VENDO MAQUINA CALADORA (pañuelera), con motor y resistencia, Santa Elena 863. 12—N.

MOTOR A GAS POBRE DE 25 A 50 H. P., en buen estado, necesito. Hacer ofertas por escrito a casila 3306. 15—N.

PLANCHAS PERFORADAS (HARneros)), ofrece fábrica. Cumming 861 17—N.

MAQUINAS DE ESCRIBIR DE ocasión, véndense varias. Agustinas 1990.

VENDO TORNO MECANICO. AVEnida Matta 905. N-13

VENDO PRENSA BALANCIN. Avenida Matta 905. N-13

MAQUINA PIE SINGER, BOBINA, otra de mano, nuevas, vendo baratísimas. Nataniel 1179.

VENDO UNA MAQUINA DE trompa para compostura. Washington 1335. 13—N

DE OCASION VENDO MAQUINA cinematográfica de salón. 21 de Mayo 551.

MAQUINAS DE ESCRIBIR, MESItas para máquinas, mesas para escritorio, vendo de ocasión. Delicias 2628. 12-N

MAQUINAS FOTOGRAFICAS, Compro toda clase y tamaño. Maipú 8. 13-N

RIELES DECAUVILLE 7 KILOS. 1,500 metros. Carros realiza Chacabuco 63.

MOTOR GAS POBRE STOCKPORT 14 HP., funcionando ofrece Chacabuco 63.

CORREAS NUEVAS, PRECIOS bajísimos, realiza Chacabuco 63.

BOMBA CENTRIFUGA 6" Y 8", realiza Chacabuco 63.

CARPAS PARA CARRETAS Y AUtos, liquida Chacabuco 63.

CAÑERIA Y CURVAS DE 8" Y 10" ofrece Chacabuco 63.

NECESITO ARRENDAR MAQUINA registradora. Tratar en General Velásquez 303, de 10 a 12. 12—N.

MAQUINAS SINGER 115 W, FEStoneadora y Cornely, necesito. Río Janeiro 321.

MAQUINA SINGER MUY BUEN estado, vendo ocasión. San Alfonso 1412. N 12

MUSICA

MUSICA PIANO NOVEDAD "EL Rayo" One-Step.—San Pablo 1515 30—N

MEDICINA

GONORREAS, SIFILIS, IMPOTENcia. Debilidad vital, en ambos sexos Curación dical rápida Procedimientos modernos. Facilidades de pago Consultas gratis, de 9 a 11 3|4 A. M y de 2 a 6 3|4 P. M. Atiendo enfermos de provincia y por correspondencia. Clínica y Laboratorio Médico del doctor Julio Lefévre M.— San Antonio 41. Altos. Santiago D-1

GONORREA, IMPOTENCIA, INFECciones prostáticas en ambos sexos curación radical, nuevo sistema, inyecciones antiblenorrágicas, quince años práctica en vías urinarias, precios módicos, de 9 a 12. 7 a 9. Policlínica, Mapocho 2776. 13-N

CLINICA DENTAL, DELICIAS 888. Nuevamente funciona la sección económica conveniente personas no pueden gastar mucho. N-12

CLINICA DENTAL, Av. MATTA 319-A. Dentaduras artificiales todo sistema. Consultas gratuitas. Facilidades pago

¡CANOSOS! NO BOTEN en comprar tinturas des[illegible] Compren únicamente la Tintura Vegetal Herz, que se vende en [illegible] mos 275, entre Lira y Ma[illegible] que tiene la garantía de [illegible] antes de comprar. Frasco [illegible]

ODONTOLOGIA DEL DR. [illegible] Infalible como recurso de [illegible] para curar dolores de muelas [illegible] rálgicos. Precio: 3.60. En las [illegible] nas boticas.

CLINICA DEL DR. UGALDE [illegible] meda 2595. Sección especial [illegible] curación de la blenorragia [illegible] complicaciones para ambos [illegible] Horas de 3 a 5 P. M. Nocturna [illegible] empleados de 8 a 10 P. M. [illegible] económicos y facilidades [illegible]

A $ 2.80 "EL ARAUCANO" CURA radicalmen[illegible] estómago, hígado [illegible] ñones, vejiga, ciática, etc. [illegible] combinación yerbas medicinales [illegible] rantizamos resultado. Enviamos [illegible] domicilio, provincias. Casilla [illegible] Ventas, Estado 15; Huemul [illegible] Atacama 3270; Delicias 451; Maes- tranza 180 A.

MUEBLES

VENDESE DE OCASION UN PIAno de estudio y amoblado de [illegible] San Diego 1554.

PIANO Y PIANOLA VENDO [illegible] rrano 449

COMPRO MENAJES CASA, TODA clase de muebles sueltos, [illegible] victrolas, plaqu[illegible] clases. San Diego 460. El [illegible]

MUEBLES OFRECEMOS CUALquier estilo, precios muy ventajosos. Entrega inmediata, grandes facilidades pago. Consulte nuestras [illegible] nes. Fábrica Sociedad Nacional de Muebles y Maderas. Copiapó [illegible] Entre Prat y San Diego

VENDO DE OCASION PIANO [illegible] mán de la mejor marca. [illegible] Unión Americana 349.

MUEBLES FINOS, COMEDORES dormitorios, salones, dorados, [illegible] Fábrica Nataniel 464.

VENDO BUEN PIANO. CALLE [illegible] nuel Montt 2529.

MUEBLES DORMITORIOS, COMEdores, salones, escritorios, [illegible] des de todos estilos, especialmente roble americano a precios bajísimos. Presupuestos gratis. Facilidades de pago. Antes de comprar venga [illegible] sulta precios en Fábrica Nacional de Muebles. Serrano 398.

FABRICA DE MUEBLES DE MImbre y cestería artística. Exposición permanente. Se hace aregla y [illegible] za toda clase de artículos de [illegible] Chacabuco 668

COMPRO PIANOS Y MUEBLES anticipo dinero sobre toda clase muebles. 1313 Compañía 1313.

PIANO DE OCASION VENDO [illegible] ta Elena 840.

VICTROLA MUEBLE Y DISCOS de ocasión vendo. San Rafael [illegible] entre Carmen y San Isidro.

PIANO DE COLA VENDO [illegible] ocasión. San Ignacio 349.

ESCRITORIO COMPLETO [illegible] de ocasión, en perfecto estado. Ca- lla 3170.

OCASION. — POR VIAJE VENdese baratísimo toda clase muebles [illegible] seres caseros, calle Angel [illegible] 159. (Providencia, frente Casa [illegible] fanos).

PIANOS, AUTOPIANOS, AFINAciones, composturas, atiende personalmente Honorio Mesías. — [illegible] 144.

POR VIAJE VENDESE MENAJE casa, hay sillas de Viena, sillas [illegible] comedor, peinador, ropero cristal, baño y cocina. — Arturo Prta 136.

AMOBLADO DE MIMBRE CUATRO sillones, sofá y mesa muy [illegible] vendo. Arturo Prat 136.

PIANO RIQUISIMO VENDO BARAto, Nueva Andrés Bello 779, esquina Purísima.

VENDO CASI REGALADO, LINdo espejo y consola dorada Luis [illegible] Santo Domingo 936.

OCASION, CATRES, MAQUINA SINger, grande de pie vendo. Martínez de Rozas 2334.

EN COMPAÑIA 2316 SE VENDEN muebles de ocasión.

AUTOPIANO FLAMANTE, AMOblado salón granate, alfombra, escritorio cortina, paragüero, [illegible] bronce. Varios otros vendo baratísimo. San Ignacio 169.

VENDO DE OCASION POR AUSENtarme. muebles, máquina coser, [illegible] za y muchos útiles de casa. [illegible] Julio 448.

PIANO APOLLO DRESDEN CON sordina, véndese. Bascuñán [illegible]

PIANO ALEMAN POCO USO, VENdese. Olivares 1441.

COMODA, VELADOR Y P[illegible] todos con cajones. Enchapados en nogal y con mármoles. Vendo. [illegible] zíe 2509.

VICTROLA PORTATIL, NUEVA, ocasión única, $ 250. San Diego [illegible]

VENDO MESA DE CENTRO ANtigua, caoba. Santa Elena [illegible]

PIANO BLUTHNER, ULTIMO MOdelo, sin uso vendo mitad de su valor. Ahumada 81.

PIANOS HARDTMANN TRES PEdales, $ 3,800, recién recibidos, facilidades pago. Ahumada 31.

VENDO ROPERO SIN ESPEJO, [illegible] pesos; escaño, 50; prensa copiar car- tas, 60. San Diego 991.

VICTROLA VICTOR, Y DISCOS desde $ 4, vende. San Pablo [illegible]

CONSTANTEMENTE COMPRO Y vendo muebles todos estilos. San An- tonio 74.

ANTICIPO FONDOS POR MUEbles, útiles a consignación. Casa Re- mates. San Antonio 74.

VENDO OCASION ROPEROS [illegible] nas biseladas, peinadores, cómodas, veladores, catres fierro, catres bron- ce, coche cuna, alfombras varios ta- maños, medio amoblados salón, [illegible] pa lacre, cortinas, escritorios, [illegible] tro, sillones giratorios, estantes [illegible] bros, cocinas económicas, aparado- res, trinches, mesas correderas, [illegible] llas comedor, toda clase muebles baratos. San Francisco 106

POR VIAJE URGENTE VENDO [illegible] tres, sillas, mesa diván, vestidor [illegible] señora, todo casi sin uso. Tarapacá 732.

SE VENDE UN COMEDOR GRANDE Chacabuco 84.

POR VIAJE URGENTISIMO VENdo mobiliario salón a cocina, com- pleto o muebles separados; piano alemán, catres, alfombras, cortinas, jes, máquina Singer de pie. Arrién- dase casa. Huérfanos 2494.

AMOBLADO FELPA GRANATE nueve piezas, $ 150; dos cortinas iguales, 60; amoblado antesala, [illegible] alfombrado salón, 100; espejo [illegible] de, 70; paragüero roble, 80; escri- torio Ministro, 80; estante libros, [illegible] 45; dos sillones marroquí, 60; [illegible] felpa, 30; juego dormitorio, [illegible] peinador grande, mármol, espejo, 100; chico, 70; cómoda, 50; vitrina, comedor, 70; baño grande, 30; [illegible] co con estante fierro, 15. San Isidro 546.

VICTROLA VENDE, PAGO MENsual, avise domicilio. O. B. Casilla 2635

VICTROLA VENDO. DIEZ DE JUlio 875.

DORMITORIOS, COMEDOR, SAlón, escritorio, menajes y variedad muebles vendo. Moneda 1467.

OCUPACIONES (OFRECEN)

OFICINISTAS Y EMPLEADOS DE COMERCIO

VENDEDOR DE COMISION, PARA Santiago, en flores artificiales y juguetes, necesítase, Ahumada 175. 11—N

PRENSISTA Y CAJISTA, NECESIta "La Economía", San Pablo 1429.

PRENSISTA DE PEDAL SE NECEsita. San Diego 181. N-12

NECESITO VENDEDORES ARtículo fácil venta, buena comisión. San Francisco 1625

VENDEDOR DE COMISION, PARA Santiago, en flores artificiales y juguetes, necesítase, Casilla 1774. 11—N.

JOVENCITO ACTIVO PARA VENtas artículos juguetería, necesítase, depósito, doscientos pesos, Agustinas 1980.

JOVEN DE 18 A 20 AÑOS COMPEtente en teneduría de libros necesítase. Alameda 2628.

PRENSISTA Y CAJISTA SE NECEsitan competentes, Avenida Matta 180.

VENDEDORES PARA SEMANAL se necesita, presentarse después de las 5 P. M., Gálvez 1032.

CONTRUCCIONES

NECESITA PINTORES EN LLANO Subercaseaux, Compañía Dikerkoff y Woldemann. 12—N

ENLUCIDORES SE NECESITAN con herramientas. Carmen esquina Diez de Julio. N-12

CARPINTEROS MUEBLISTAS

NECESITO OFICIAL MUEBLISTA muy adelantado y carpintero, Castro 409. 11-N

NECESITO CARPINTEROS DE góndolas y pintores carroceros. — Blanco Encalada 1635. 11-N

MUEBLISTA NECESITO, AVENIda Matta 916. 11 N

NECESITO OFICIALES ADELANtados de mueblista. Av. Portales 2739. 11 N

CARPINTEROS OBRA GRANDE, gásfiter, alcantarilleros competentes, necesito. Echaurren 270.

CARPINTEROS Y PINTORES competentes necesito.—Huérfanos 2896

NECESITO CARPINTEROS GOTIcos. Arturo Prat 1302. N-12

APRENDIZ CARPINTERO NECEsito. A. Barroso N.o 440.

NECESITO CARPINTERO. MOneda 1450.

CARPINTERO ENMADERACION, preciso. Tocornal 678.

PELUQUEROS

PELUQUERO FORMAL, NECESIto. Franklin 909.

NECESITO DOS PELUQUEROS DE firme. Manuel Montt 2825.

MOZOS

MOZO NECESITO. BLANCO ENCAlada 3135. N-12

MOZO RECOMENDADO QUE HAYA estado en Botica, necesito. San Diego 2002 12—N

NECESITO UN MOZO PARA HOtel. Andrés Bello 885. N-12

NECESITO MOZO COMEDOR ASEO Ahumada 1936

NIÑOS

NIÑO DE 16 A 18 AÑOS CON BUEnas recomendaciones, para mozo necesítase. Ahumada 175. 11—N

NECESITO NIÑO. SAN PABLO N.o 217. 11—N

NIÑO SE NECESITA, FARMACIA Unión Central —Bandera 10.

NIÑO NECESITAMOS, TINTOREría Francia. San Antonio 386. 12—N.

NECESITO DOS NIÑOS PARA MANdados y una niña para la cocina. Juan Vicuña 1437.

NIÑOS PARA VENDER CHUPEtes, buen sueldo, presentarse con sus padres. Recoleta 1009. Casa 1. N-11

NECESITO MUCHACHO TRABAJO almacén, venga acompañado sus padres. Avenida San Luis 1502.

NIÑO PARA MANDADOS CON REcomendaciones, necesito. Agustinas 980.

NIÑO CON RECOMENDACIONES, necesito. Sastrería. Estado 32, 3.er piso.

SE NECESITA NIÑO PARA MANdados. San Antonio 386. 11—N.

NIÑO RECOMENDADO, NECESITO. Gálvez 72. N 12

NECESITO NIÑOS PARA EL TRAbajo de espejos. San Diego 850.

NIÑO RECOMENDADO, TRABAJAdor, mensual. Ñuble 769. N 12

HOJALATEROS Y GASFITERS

HOJALATERO NECESITO. SAN PAblo N.o 3653. N-11

NECESITO HOJALATERO. IRArrázaval 1978. 12-N.

ZAPATEROS

CORTADOR CUERO, LIJADOR TAcos, alambrador, tapillas. Necesítanse. Las Quintas 546. 11—N

NECESITO ZAPATERO COSEDOR plantillas. Rosas 2102. 11-N

ZAPATEROS PLANTILLEROS NEcesito. Botería Escalante. Compañía 1999. 11-N

ZAPATEROS, OBRA DOBLE, NECEsita, San Pablo 2972. N-11

SE NECESITA APLANCHADORA de doblez. Lavandería Eleuterio Ramírez 1148 11—N

NECESITO ZAPATERO COMPOSturero.—Marcoleta N.o 479. 12—N.

ZAPATERO COMPOSTURERO obra de hombre, Barroso 370.

ZAPATERO COMPOSTURERO NEcesito, Santo Domingo 2818.

VARIOS

UN PRACTICO PARA SONDEOS se necesita para trabajos en Punta Arenas, con máquina accionada a mano Dirigirse a casilla 3177, acompañado referencias. 11—N.

300 TRABAJADORES DE PAMPA, se necesitan para las oficinas salitreras de Antofagasta. Para datos, ocurrir a los siguientes sitios: Kiosko Plaza Argentina, esquina Exposición; kiosko Puente Bandera, frente Estación Mapocho; kiosko Matucana esquina Mapocho; kiosko Avenida Matta esquina Arturo Prat. (Todos estos kioskos tienen como señal, bandera verde) o a la oficina de Inspección situada en la calle Picarte N.o 150, entre Prieto y Borgoño. En Puente Alto tratar, con Onofre Zamorano. En Talagante, con José Grau. Hotel Estación. En Tiltil, con Juan Salinas, Restaurant El Aguila. La salida será el Miércoles 12 de Noviembre. 11—N

LIMADORES COMPETENTES EN bronce y buenos pulidores necesito. Camilo Henríquez 188. 11 N

FUNDIDOR COMPETENTE EN bronce necesito, Camilo Henríquez 188. 11 N

SE NECESITA UN MESONERO CON buenos informes. Dirigirse: Exposición N.o 10. 11-N

NECESITO HERRADOR. ELEUTErio Ramírez 1160. 11—N

BUEN COCINERO NECESITO, SECción Experimental. Los Leones. 12—N

GOTICOS COMPETENTES NECESIta la nueva fábrica de muebles. Irarrázaval 441. N-12

LAVADOR AUTOMOVILES QUE sea competente, necesítase. R. Philippi 76. 11—N

NECESITO OFICIAL JOYERO. — Alameda 2542 F. 11—N

CARRETELERO NECESITO BODEga. Gay 2833. N-13

CABALLERIZO, NECESITO. CHIloé 1999. 13-N.

NECESITO BUEN COMPOSTURERO de obra grande, para el taller, Estado 258. 12-N.

A MATRIMONIO SOLO, RECOMENdado, albañil o carpintero, y lavandera, doy habitación gratuita condición cuide, proporcionándoles trabajo. Casilla 2835.

NECESITO LABRADORES DE durmientes. Torreblanca 1069.

AYUDANTE DE COCINA NECESIta. Club Alemán Catedral 1049

NECESITO ENFIERRADOR CON herramientas. Exposición 1166.

NECESITO OFICIAL DE HELADEro. Maule 557.

TRABAJADOR CON RECOMENDAción necesítase. Catedral 3217. 13—N

PINTOR DE LETRAS NECESITO. Aldunate 1060.

TAPICERO QUE SEPA COLOCAR cortinas, se necesita. Moneda 1442.

OFICIAL SASTRE COMPETENTE, necesito, pago de primera. Bezanilla 1482.

REPARTIDOR DE PAN, COMPEtente, serio, necesito. Dominica 307.

CORTADOR DE ADOBES NECESIto. Huérfanos 1175, oficina 11.

VENDEDOR PARA VENDER PARtida 300 plumeros, necesito, magnífica comisión. Avenida Irarrázaval 3364.

CARRETELERO PARA REPARTO, necesito. Con recomendaciones. Andes 2601.

CARRETELERO CON CARNET, entendido reparto bodega, necesito. San Diego 1276.

RUEDERO NECESITO. ÑUBLE 1337 N 12

NECESITO HERRADOR, ELEUTErio Ramírez 1160. 12 N

DACTILOGRAFAS Y OFICINISTAS

SEÑORITA, SEÑORA SERIA, COMpetente para venta, necesita fábrica tejidos. 21 de Mayo 521. tejidos. 21 de Mayo 521. 12—N

SEÑORITA INDEPENDIENTE. BUEna presencia, activa público, sueldo comisión. Casilla 2089 12—N

SEÑORITA COMPETENTE EN COpias a máquina, necesito, Bandera 337.

NECESITO SEÑORITAS COMPEtentes bien recomendadas. Ocupación Cigarrería. Ordenes: Delicias 405—A de 12 a 2 1|2 de 8 a 10 P. M. 12—N.

NECESITO SEÑORITA, TENGA buenna letra. Dominica 516

NIÑAS DISPONGAN 6 PESOS CApital ganarán buen sueldo mensual, presentar, Brasil 788.

NECESITO SEÑORITA JOVEN DEcente, activa, para administración de varias casas de arriendo. Sueldo, $ 150. Martínez de Rozas 2482.

COSTURERAS

PANTALONERAS MEDIDA PRECINsanse. Av. Mackenna 1080. N-11

NECESITO OPERARIAS COMPEtentes en sastre y fantasía, pago muy bien, inútil presentarse sin ser competentes. Mosqueto 419. 12N

NECESITO CAMISERA SEPA LOS cuellos y planchadora de ropa. Lavandería, Riquelme 622. N-11

ADUDANTAS MODA, NECESITO. Gálvez 209, casa A. interior.

BORDADORA MAQUINA NECESIto. Carmen 354 13-N

COSTURERA MUY COMPETENTE en toda clase de costuras para casa particular. Cueto 73—A 12—N

COSTURERAS MAIPU 120 NECEsito. 12—N

SE NECESITA UNA NIÑA PARA hacer primeras pruebas. Sastrería Errázuriz Sullivan Co. Bandera 179, altos. N-12

COSTURERAS ROPA NIÑITA NEcesito. San Antonio 265.

NECESITO BUENA BORDADORA y costurera sastre de señora en: Dardignac 123.

NECESITO COMPOSTURERA DE obra grande. Sastrería. San Pablo 1264. 12—N

NECESITO AYUDANTAS VESTOneras. San Francisco 749. (Casa 16)

BUENAS PALETOCERAS, COMPEtente, se necesitan Gálvez 72.

NECESITO COSTURERAS PARA la moda. Gálvez 257.

SE NECESITA COSTURERA COMpetente modas. San Martín 835.

PALETOCERAS COMPETENTES necesito. Gálvez 72. N-13

COSTURERA ROPA BLANCA, NEcesítase. Nataniel 247.

COSTURERA COMPETENTE EN trajes señoras, necesito. Manuel Montt 1911, esquina Vergara. N-12

NECESITO AYUDANTAS DE COcina. Artesanos 761.

AYUDANTE DE MODAS NECESITO urgente. Bandera 236.

NECESITO APRENDIZA VESTOnera. Gay 2781.

COSTURERAS COMPETENTES necesito. García Reyes 59.

NECESITO COSTURERA SASTRE. Cochrane 1056, casa 12.

NECESITO AYUDANTA VESTONEra. Huemul 1157.

NECESITO AYUDANTA PANTAlonera, calle Santa Elvira 427. N-12

EMPLEADAS DE MANO

EMPLEADA RESPETO SERVIR caballero necesita. Huérfanos 1508 11—N

NECESITO EMPLEADA PARA cuidar niño y salir fuera de Santiago con recomendación, prefiriendo persona de 35 a 40 años. Tratar: Hotel Español. Merced esquina San Antonio, pieza 31. N-11

NECESITO UNA NIÑA PARA SERvir a la mesa. Bar - Restaurant Flor le Té, Copiapó 1403. N 11

NECESITO EMPLEADA PARA COmedor. Independencia 995. 11 N

PARA PIEZAS Y COMEDOR NECEsítase niña aseada y comodidad. Victorino Lastarria 176. 13-N

NECESITO EMPLEADA, BILBAO 786; carros de Sangre. Providencia 12-N

SIRVIENTA PARA GUAGUA CON recomendaciones, se necesita. Alonso Ovalle 743. N-11

EMPLEADA DE RAZON PARA LA mano, necesito. Delicias 8. N-11

NIÑA MANO NIÑERA NECESITO Chacabuco 559. 11-N

EMPLEADAS DE LA MANO Y COCInera competentes y recomendadas para Valparaíso. Tratar Serrano 295 de 2 a 6. N-12

NIÑA MANO PRACTICA EN SU servicio. Buen sueldo. Informaciones: Cumming 656.

SIRVIENTA DE MANO, FORMAL, con recomendaciones, se necesita. Castro 6. 12-N.

EMPLEADAS DE COMEDOR Y DE piezas, recomendadas, necesita. Sueldo $ 50. Santa Isabel 362. 12-N.

EMPLEADA COMEDOR NECESITO Buen sueldo. Libertad 6-A. 13-N

EMPLEADA TODO SERVICIO necesito. Buen sueldo, matrimonio extranjero. —Avenida Matta 1502. 12—N.

EMPLEADA CON RECOMENDAción, que sepa cocina, necesito. Buen sueldo. San Antonio 148.

NECESITO DOS NIÑAS BUENA presencia, para los comedores. Franklin 1026. 12—N

EMPLEADA PARA ASEO, COCINA y ayude quehaceres necesito. Serrano 788. 13—N

NIÑA RECOMENDADA PARA TOdo servicio, casa dos personas. Huérfanos 2236.

SE NECESITA NIÑA PARA LA mano. Cochrane 1288.

NECESITO NIÑA PARA PIEZA, competente. Agustinas 978. Touring Hotel.

EMPLEADA TODO SERVICIO, PAra tres personas, necesítase Rosas 948. 12—N

EMPLEADA PARA PIEZAS Y COStura necesito. Manuel Montt 1911, esquina Vergara. N-12

EMPLEADA NECESITO, BUEN sueldo, Compañía 2822. Casa 4.

EMPLEADA JOVEN INDEPENdiente, para Maipú. Necesito matrimonio sólo, buen sueldo: Unión Americana 615. Tratar: 9 a 11, 2 a 4.

EMPLEADA A MANO COMPETENte, necesita familia extranjera. Sueldo: $ 60, 70. Compañía 2880.

EMPLEADA PARA AYUDAR QUEhaceres casa, necesito. San Martín 64. 12—N

EMPLEADA FORMAL NECESITAse. Santa Rosa 92.

LAVANDERAS

LAVANDERA PARA LAVAR DENtro casa, necesito, hoy mismo. Madrid 919.

SE NECESITAN LAVANDERAS. Plaza Hotel Plaza de Armas.

NECESITO LAVANDERA. SAN Diego 212.

NECESITO BUENA APLANCHAdora de doblez. Maipú 419.

NIÑERAS

NIÑERA NECESITO VARIAS. Bandera 339

NIÑITA NECESITO POCO SERVIcio, puertas afuera. Tocornal 622. 11-N

SE NECESITA NIÑERA SUELDO $ 60. Alonso Ovalle 743

NECESITO UNA NIÑERA. GALvez 257.

EMPLEADA PARA CUIDAR NIÑIta, recomendada, necesito, Delicias 2328.

NIÑERA CON RECOMENDACION, necesito. Recoleta 212. 12—N

NIÑERA RECOMENDADA QUE SEpa costura, necesítase en Dieciocho 309, buen sueldo.

NIÑERA PARA CUIDAR DOS NIños edad 3 años y 1 1|2, se necesita. Claras 431. N-12

COCINERO SUPLENTE O AYUDANte cocina para colegio, necesítase. Rosas 1178. N-12

COCINERAS

NECESITO COCINERA DE REgular edad con buenas recomendaciones para poco servicio y buen sueldo. Tratar 1 a 4.—Claras 688. 11—N.

EMPLEADA PARA LA COCINA aunque no sepa mucho, siendo aseada tenga voluntad. Victorino Lastarria 176. 13-N

NECESITO NIÑA SEPA ALGO COcina, para 3 personas, Nueva Andrés Bello 89, al llegar Pío IX.

NECESITO COCINERA Y DE LA mano.—Matucana 289.

EMPLEADA COCINA NECESITO. Exequiel Fernández 89, Ñuñoa.

NECESITO COCINERA SOLA, CONcepción 1320. N-12

NIÑA QUE ENTIENDA ALGO DE cocina, para Quinta San Bernardo, necesito. Tratar: Santa Rosa 22.

NIÑA ASEADA, ENTIENDA POCO cocina, necesita. Gálvez 145. 13—N

NECESITO COCINERA Y NIÑO. Teatinos 446. N-12

NIÑA SEPA ALGO COCINA, NECEsito. Bascuñán 30. 11—N.

NECESITO COCINERA CON RECOmendación. Recoleta 348. N 12

AYUDANTA COCINA, NIÑA PARA las piezas se necesita. Chacabuco 2, Pensión Uribe. N-11

COCINERA BUENA NECESITO.— Gálvez 197. 11—N.

COCINERAS DE PIEZAS, COMEdor, niñeras. encontrarán en "La Veloz", oficina empleos, García Reyes 28, oficina principal. Bandera 441. 13—N

COCINERA NECESITO, PENSION. Morandé 887. N-11

COCINERA. SUELDO $ 50 O MAS. Recoleta 707. 11—N

COCINERA REGULAR EDAD, CON recomendaciones, para servir matrimonio solo, necesítase, buen sueldo. Unión Americana 53. 13-N.

COCINERAS, DE MANO, NECESITO. Bandera 339.

COCINERA NECESITO. BUEN sueldo. Libertad 6—A 13-N

COCINERA SEPA BIEN SU PROfesión. necesito. Puertas afuera, Madrid 919.

COCINERA NECESITASE. SAZIE 2345. 12—N.

COCINERA NECESITA MATRIMOnio solo. Sotomayor 552.

COCINERA Y AYUDANTE NECEsito en Agustinas 1220.

COCINERA COMPETENTE Y NIÑA para el comedor, necesito. Rosas 1017. Hotel.

COCINERA PARA RESTAURANT sueldo $ 80, Exposición 1264, al lado Ford. 12-N

50 COCINERAS PIEZAS COMEDOR, niñeras, mozos, hay sueldos desde 50 pesos hasta 200. Acudan todos los días al kiosko Alameda, frente España, encontrarán las mejores ocupaciones para Santiago y veraneo.

COCINERA NECESITASE. SUELdo $ 60. Moneda 1508.

VARIOS

NURSEY INGLESA QUE HABLE castellano se necesita para llevar a Bolivia. Tratar: Alberto Cabezas, Club Hípico 1001. 11-N

NIÑAS PARA LIJADORAS NECEsito, Población Santa Rosa, calle Luis Cruz Martínez 2377. N 11

ENFERMERA PRACTICA CUIDAR niño año y medio, presentarse con recomendaciones, de 11 a 1. Arturo Edwards 1125. 11-N

DOBLADORAS DE CUERO SE NECEsitan, fábrica de calzado. Lira 985 N-17

ESCUELA DE BELLAS ARTES. SE necesitan niñas para modelos, se

50 NIÑAS JOVENES NECESITAN paga buen sueldo, por sección. 13-N. Calle Exposición 1166. N-13

EMPLEADA PARA AYUDAR QUEhaceres casa, necesito. Rosal 385, al lado de la calle de Cerro. Buen sueldo.

JOVENCITA VENDEDORA, DEPOsito vinos, necesito. San Isidro 297.

TEJEDORAS Y BOBINADORAS competentes, se necesitan para fábrica de sederías, presentarse en Pedro de Oña N.o 65. Primera cuadra Irarrázaval. Por carta: Casilla 2484. 12—N

NIÑA AYUDAR QUEHACERES, 2 personas, buen sueldo, necesito. San Pablo 2215. 12—N

CHIQUILLAS AYUDANTES PARA costura vestidos señoras, necesito varias, competentes. San Francisco 113. N-12

¡¡SERVIDUMBRE!! LA MEJOR DE Santiago, del campo, acude únicamente, Arturo Prat 16. 100, cocineras, 50 comedor, piezas, niñeras, vengan, todo servicio, buenos sueldos.

SE NECESITA UNA SEÑORA DE edad para quehaceres de casa. Recoleta 412.

NECESITO CUIDADORA PARA 2 niños, con buenos informes. Monjitas N.º 619.

NECESITO COUPLETISTA, INDEpendencia N.º 435. 13 N

MATERIALES DE CONSTRUCCION

TECHADO REVART ACANALADO el más barato por su duración. 1.50 pesos la plancha pintado rojo. Avenida Matta 375. Dic-4

RESPUESTAS A NUESTROS LECTORES

LAS PERSONAS CUYAS CONSULTAS NO APAREZCAN RESUELTAS EN EL DIARIO, SERAN ATENDIDAS PERSONALMENTE POR EL REDACTOR DE LA SECCION LOS DIAS LUNES, MIERCOLES Y VIERNES, DE 5 A 5.30 DE LA TARDE.

MESALINA

Peladora.—Santiago.—

En un pelambrillo familiar, una de las contertulias, queriendo sintetizar en una frase todas las malas cualidades de la víctima, dijo: ¡Oh, pero si fulana es una nueva Mesalina",

¿Ha habido una vieja Mesalina que pueda servir de punto de comparación cuando se trata de poner en descubierto los vicios o la inmoralidad de una persona?

Se palica este epíteto a la mujer en extremo disoluta, aludiendo a Valeria Mesalina, esposa del emperador romano Claudio, cuya impudicia fué tal, que no había joven en Roma que no se jactara, con verdad, de haber alcanzado sus favores.

Conocedor el emperador de los inauditos desórdenes con que manchaba su mujer el tálamo nupcial le hizo dar muerte en unión de uno de sus amantes, con quien acababa de desposarse públicamente, el año 48 de J. C.

SCILA Y CARIBDIS

Dicharachero.—Temuco.—

¿Cuál es el significado de la expresión "estar entre scila y caribdis"?

Hallarse expuesto a dos peligros inminentes.

Caribdis es un abismo peligroso de las costas de Sicilia cerca del puerto de Messina; y Scila, un peñasco del continente. Este paso, en el que Ulises perdió una parte de su escuadra, hace mucho tiempo que ha dejado de ser peligroso; sin embargo, se conservan los recuerdos de los temores que un día inspiraba.

La fábula dice que Caribdis era una mujer que habiendo robado los bueyes a Hércules fué muerta por un rayo de Júpiter y transformada en aquel abismo.

Scila, según la mitología, era una hermosa ninfa de la que se enamoró el tritón Glauco y que celosa la mágica Circe de su felicidad echó en la fuente en que se bañaba Scila un tóxico que la transformó en un monstruo con seis cabezas de perro.

Como estos escollos se alzaban tan cerca el uno al otro, era necesario al pasar por el estrecho, bogar por medio y con extraordinario cuidado a fin de que apartándose de Scila no se cayese en Caribdis ni vice versa.

TINTURA AL MARFIL

Pintor.—Cauquenes.—

¿Cómo teñir el marfil negro?

Se lava primero con legía, se introduce en una solución neutra diluída de nitrato de plata, se deja escurrir, y finalmente, se expone a la acción de la luz solar.

ZENON.

SE OFRECE TABLA, 1|2, DE LAUrel, en buen estado, y un mostrador usado de ocasión. Verlos: Maestranza 1109.— Manuel Varas. 11—N

SE VENDEN LAS MADERAS QUE comprenden el cierro y piso del taller de zapatería del Presidio Urbano de Santiago. Tratar: en el mismo establecimiento de 2 a 4 P. M. 11—N

PLANCHAS PERFORADAS (HARneros). ofrece fábrica. Cumming 861 14-N.

SE REGALA TIERRA PARA ADObes, se vende tejas usadas. Alonso Ovalle 835. N-12

VENDO PLANCHA DE FIERRO acanalada, usadas. V. Mackenna 264. 13—N

ESCALERAS, EDIFICIOS, EJECUta taller. Compañía 2273. N 12

ALHAJAS

NOVIOS: ARGOLLAS ORO 18 Y 14 kilates, ofrece. Relojería Sportman 30 pesos par. San Diego 780. Nov. 30

PESOS, CHAUCHAS, DIECES compra la Joyería Mella. San Antonio 30. N. 12

PESOS 1915-1917 PAGO 20 o|o PREmio; chauchas 0.5 70 y 80 o|o, 0.45 16 o|o, sencilla 7 o|o. San Diego 1245. Mercería Castilla. 12-N

OCUPACIONES (Necesitan)

CONTADOR EXPERIMENTADO con varias horas libres ofrece sus servicios. A. Tusschaens. Casilla 863. N-14

SEÑORITA BUENA PRESENCIA para caja, cigarrería o tienda ofrécese, Otilia, casilla 81-D. 30-L

SEÑORITA FORMAL SE OFRECE como cajera o vendedora. Dirigirse: Correo 16. E. H. P. S. N-11

CHAUFFEURS ALEMAN SE OFREce prefiere casa extranjera L. L. Correo 5. N-18

JOVEN ALEMAN 10 AÑOS EN CHIle deseo ocupación como mayordomo o bodeguero. R. R. Correo 5. N-18

SE OFRECE SEÑORITA PARA atender lavandería, muy práctica en el ramo, aquí o fuera de Santiago, Correo 3, B. C.

CABALLERO CON AÑOS PRACTIca comercial tiene todas tardes libre desea cualquier trabajo de oficina, contabilidad u otro. A. C. Argomedo 429 13—N

JOVEN EXTRANJERO ACTIVO, instruído, ofrécese cualquier trabajo u ocupación. Santa Rosa 219 11—N

PINTOR HOMBRE SERIO, OFREce sus servicios, ingenieros o particulares. Conferencia 1202.

SE OFRECE BUENA COCINERA. Arturo Prat 1411.

SE OFRECE JOVEN CON TERCER año de humanidades, tiene toda la tarde libre, se ofrece para cualquier trabajo de oficina u otro, Dirigirse por carta, a O. Román, Imprenta "La Nación".

AMA PRIMERIZA SE OFRECE. San Joaquín 181. N 12

JOVEN ACTIVO, CURSÓ ULTIMO año Ingeniería Agronómica, ofrécese mañanas, oficina, casa comercial. Castro 706.

OPORTUNIDADES PARA FAMILIAS

¿QUIERE UD. COCINAR RAPIDA y económicamente? Compre una cocina "Svea", San Diego 89. Augusto Graf. 18-Nv.

VESTIDOS SOBRE MEDIDA TRAIga usted sus telas a Maison Imbert. Tenemos cortadores competentes. — Mosqueto 456. N-29

CALADOS PLISADOS, BORDADOS, trajes sastre y elegantes. Precios sin competencia. Madrid 1028. 14-N.

PRESTAMOS DE DINERO

ANTICIPO FONDOS POR MUEbles, útiles, a consignación. Casa Remates, San Antonio 74. D-31

TENGO LISTO PARA COLOCAR partidas de $ 15,000, $ 30,000, 50,000, $ 70,000. — José Luis Silva. Huérfanos 1153. N-13

DINERO AL MAS BAJO INTERES facilito sobre hipotecas. Anticipo fondos para cancelar deudas. Arreglo títulos. Comisión módica.—Julio Pelissier.—Morandé 283. 12—N.

VIUDA HONORABLE SOLICITA señora o caballero como socio con capital. Correo 6. H.

80,000 LISTOS PARA PRIMERAS y segundas hipotecas. Compañía 1065, oficina 18. N-12

$ 15,000 Y $ 30,000 NECESITO PRImeras hipotecas, propiedades centrales Barros. Bandera 78.

NECESITO $ 500. URGENTE, 3 meses plazo, pago buen interés, buena garantía. San Pablo 2034. 12—N

SOCIO 3.000-5,000 NECESITO, ESpléndido negocio, capital garantido. Ñuble 1371.

NECESITO SOCIO CON $ 3,500 PAra explotar a medias actualmente productiva oficina comercial, con expectativas de ganar mensualmente arriba $ 3.000. San Pablo 1636.

$ 5,000 NECESITANSE EN HIPOteca, por buena propiedad rural, bien situada. J. Bernales Z. Correo Central.

OBJETOS PERDIDOS

HABIENDOSEME EXTRAVIADO EL título de mi propiedad N.o 1015, por un mil acciones de la Compañía Minera de Quilicura, queda nulo y sin valor, por haber dado oportuno aviso a la gerencia.— Ignacio Pastene S. 18—N

GRATIFICACION SE DARA A LA persona que devuelva a Puente 844, cartera con documentos perdida en Cigarrería El Cazador. N-12

RUEGASE DEVOLVER UN VESTON perdido en Alameda la perjudicada es una empleada de la tienda Falabella devolverlo a la misma tienda.

PROPIEDADES

PROPIEDADES

(Compran)

COMPRO CASAS DE RENTA EN cualquier barrio central. Precio de $ 50,000 a $ 200,000. Compañía 1318 8-N

COMPRO INTERMEDIARIO CAJA ahorros casita con sitio cerca carros eléctricos, $ 5,000, 6,000. Casilla 3834, P. Z. 9—N

PROPIEDADES

(Venden)

VENDESE SITIO Y CASITA, PLANtados. Concepción inmediato Beauchef. B. Encalada 2511. 12—N

LUJOSO CHALET RESIDENCIAL inmediato Estación Recreo (Viña del Mar) contiguo hermoso y aristocrático balneario "Sea Side Park" Dos pisos, 12 piezas todas con linda vista al mar. Completo servicio sanitario. Toda clase de comodidades, gas, luz eléctrica, jardines, arbolada, garage $ 95.000. Niño. Recreo calle Balmaceda N.o 70. 11—N

LINDO COMODO CHALET ESQUIna nueva valor $ 50.000, regalo en $ 40.000, apenas pagan valor del edificio otro chalet al lado que produce $ 4.200. renta en 35.000. Verlos tratar dueño Avenida Santa Elena 1352 esquina Victoria. 18—N

EN BUIN ALTO JAHUEL, VENDO buena casita con arboleda, jardín y carros a la puerta o la cambio por otra en Santiago. Traatr: Moneda 1984. 11—N

SITIO MUY CENTRAL VENDESE sin comisionistas. Tratar: Claras 144. Scott. 11-M

$ 50,000 VENDO CASA NUEVA SEIS habitaciones y todo servicio, buena situación. Tratar: de 1 1|2 a 2 1|2. Calle Tocornal 290. 12-N

SITIOS PAGADEROS POR Mensualidades, precios bajos, carros a la puerta, especial facilidades edificar Tratar: de 2 a 4 P. M. Delicias 1236 14-N

PROPIEDAD CON O SIN EDIFICIO de 600 metros de superficie aproximadamente, se necesita comprar en sector comprendido entre calles Andrés Bello, Olivos y Avdas. Independencia Recoleta. Ofertas a Casilla 397, o en San Martín 50, altos. N-11

SITIO EN ESMERALDA ENTRE Claras y San Antonio de 300 m2. y gran frente. Vendemos a $ 260. m2. Greene, Teatinos 86 11—N

SITIO EN FORESTAL DE 250 m2. con un buen frente Vendemos en 80,000. Greene Teatinos 86 11-N

QUINTAS EN PROVIDENCIA, PEdro Valdivia, Macul y alrededores. Vendemos de gran ocasión. Greene Tatinos 86 11—N

CASA MODERNA BIEN SITUADA para matrimonio extranjero que acaba de regresar al país, de valor $ 150.000. a 200.000. Compramos al contado, asegurando desición inmediata. Greene, Teatinos 86 11—N

26,000 LIRA 1213, ESQUINA, 1203, 8 piezas, hall, baño, servicios, carros 100 metros, 47,000. 1-N

VENDO CASA. PEDRO DE OÑA 28. 11 N

CASA QUINTA, CERCA DE CARROS se desea comprar. Datos a L. P. S. Correo 7 12-N

$ 28,000 VENDO CASA HABITAción calle Lezaeta. Bandera 84, of. 25.

$ 22,000 VENDO POR AUSENTARse su dueño, la propiedad Avenida Larraín N.o 5351 (Plaza Los Guindos). Avalúo municipal $ 34.000. Bandera 84, of. 25.

$ 70,000 Y $ 55,000 VENDO CHAlet en Avenida Miguel Claro. Bandera 84, of. 25.

$ 43,000 VENDO CHALET CON 8,000 metros terreno en Lo Ovalle (Cisterna). Grandes facilidades pago. Bandera 84, of. 25.

$ 72,000 VENDO CASA HABITAción calle San Isidrio. Bandera 84, of. 25.

$ 250,000 VENDO CASA CON RENta, en Alameda. Bandera 84, of. 25.

SE VENDEN SITIOS A $ 10 MEtro cuadrado, Avenida Chile-España. Tratar: Delicias 1264. N-13

$ 47,000 ESPLENDIDA CASA PARA negocio victorias. Santa Rosa 644.

TERRENOS A UN PASO LLANO Subercaseaux, suelos 1.a clase a propósito construcción chalet, principia la realización de 29 lotes de 20 metros de frente por 125 metros de fondo o sean 2,500 metros cuadrados o la extensión que soliciten; cada lote vale $ 10,000 y se paga con 2,000 al contado, resto 48 cuotas iguales; agua abundantísima; el terreno entrégase en el acto, terreno saneado, aprovechen inversionistas, capitalistas y como Caja de Ahorros. Plano y antecedenes dará tArayena y Valenzuela. Huérfanos 1059 Oficina 2. 12—N.

SE VENDE O SE ARRIENDA UNA casa recién construída con todo lujo y todas comodidades, Gálvez 631, Tratar: Chiloé 1180.

$ 40,000 VENDESE CASA NUEVA, Santa Victoria 488, cuatro cuadras Alameda, entre Carmen-Lira. Ocho piezas buenas, hall, cinco dependencias, tres patios, Electricidad. Facilidades pago.

$ 34,500, VERDADERO REMATE, linda casa, todas comodidades, un paso carros, Madrid 1117.

VENDO BONITO CHALET TRES pisos, gran quinta, árboles frutales, cerca tranvías eléctricos La Cisterna. Precio; 85,000 pesos. Tratar; San Francisco 106. N-13

VENDESE, AGUSTINAS 832, 20 piezas, 3 patios, galería, dueño: San Isidro 200. N-12

VENDO CASA MODERNA, SIETE piezas, dependencias, cocina a gas, eña. Santo Domingo 2856. N 11

VENDO POR AUSENTARSE SU dueño, oficina acreditada en compra venta de propiedades. Casilla 1839.

ROPA HECHA

ROPERIA ANDRES BELLO NUMEro 601, esquina Recoleta, ofrece ternos paletoes, ambos, pantalones, ternos de niños, sombreros, calzado, precios baratísimos: todo desinfectado. N-O

LA CASA VERDE REALIZA TERnos, ambos, paletoes, botines, sombreros, facilidades de pago. Sección especial de abrigos y ternos flamantes. Corte de moda. Esmeralda 817, al llegar a San Antonio. N-O

LA CASA VERDE REALIZA TERno, ambos, paletoes, botines, sombreros, facilidades de pago. Sección especial de abrigos y ternos flamantes, corte de moda. Esmeralda 817, al llegar a San Antonio. N-O

ROPERIA LA VEGA, ANDRES BEllo 604, ofrece en abaratura ternos, ambos, paletoes, pantalones, sombreros, calzado, todo desinfectado. N-O

ROPERIA "LA CANTABRICA", Esmeralda 863, ofrece precios de costo ternos, trajes de niños, todas edades. Sobretodos abrigadores, casimires extranjeros, cortes de moda, paletoes, pantalones. Todo desinfectado. N-O

VESTIDOS SOBRE MEDIDA. TRAIga sus telas a "MAISON IMBERT" Tenemos cortadoras competentes. Mosqueto 456. 21—Nov

ROPERIA "LA CANTABRICA", Esmeralda 863, ofrece precios de costo ternos, trajes de niños, toda edades. Sobretodos abrigadores, casimires extranjeros, cortes de moda, paletoes pantalones. Todo desinfectado N-O

RICARDO MACK. EL QUE VISTE bien a los caballeros, señoras y niños. Corta moldes, da cortado y probado. Recibe hechuras y enseña a cortar bien. Abrió sus talleres en Maestranza 661. Sastrería Francesa 11—N

PROFESIONALES

ZURCIDOS INVISIBLES, NOTABLE zurcidor japonés. Especialista único, especialidad en viraduras, transformaciones. Son perfectas. San Diego 228. Teléfono inglés 667. Dic. 10

Dr. CARLO UGALDE, MEDICO CIrujano. Delicias 2595. Clínica instalada según los adelantos modernos. Atención diurna y nocturna en ginecología y partos. Afecciones venéreas y vías urinarias. Noviembre 17

MARTA GUTIERREZ, ENFERMERA masajista. Cochrane 750. 21—Nov.

JUICIOS CRIMINALES, CIVILES apelaciones, posesiones efectivas particiones, divorcios, nulidades de matrimonios, cobranzas difíciles toda tramitación legal, atiende diariamente el abogado Jaramillo Arteaga, anticipado fondos según convenio. Consultas gratuitas. Bandera 140 Oficina 4. 22-Nov

Mme. MERY, ESPECIALIDAD EN zurcidos invisibles, trajes señoras y caballeros, se viran ternos y sobretodos. Recibo hechuras desde 65 pesos. Sastrería Carmen 7. N-15

ZURCIDOS INVISIBLES, VIRO ternos, sobretodos. Recibo hechuras. — Merced 750. 11-N

CONDOR 1158, CASA ANTIGUA, única especialista zurcidos invisibles, jerseys, viraduras, hechuras, transformaciones garantidas. 9 Dic.

OBREROS: CUOTAS TRAJES $ 5; morosos, 80; pantalones, 23; vestones alpaca, 30; Vicuña Mackenna 1080. 9 Dic.

2726 DELICIAS PORTAL EDwards, Enrique Villarroel, dentista. 11—N

¡¡NO SE DEJE ENGAÑAR!! LOS mejores zurcidos, limpiados y aplanchados los ejecuta, Moneda 1050.

PROPUESTAS

MUNICIPALIDAD DE SANTIAGO. — Propuesta. — De orden de la Intendencia Municipal, pídense nuevamente propuestas públicas para hacer todas las publicaciones que ordene la H. Junta de Vecinos o la Intendencia Municipal. — Bases y demás antecedentes se pueden consultar en la Tesorería Municipal. —Las propuestas se abrirán el día Viernes 21 de Noviembre a las 5 P. M. en la Sala del señor Intendente Municipal. — El Tesorero Municipal.. 21 N

RADIOTELEFONIA

RADIO MARCA FRANCESA, CON fonos, vendo. Maule 1032. N 10

RECEPTORES, GALENA, GARANtidos, $ 20. Hameau Hnos. San Diego 257. 13—N.

REMATE DEL MENAJE DE CASA

Del Comandante Señor A. W. Sears

(EX-ATACHE NAVAL a la EMBAJADA de los EE. UU.)

590 — Parque Forestal — 590

ESQUINA MIRAFLORES

Hoy Martes a las 2 P. M.

—— HAY ——

HALL.—Rico amoblado confortable inglés tapizado en género verde con fundas de cretona, compuesto de: sofá y 2 sillones; **otro amoblado Chesterfield con fundas de hilo morada, vitrina inglesa de caoba con marquetería. Victrola Víctor de sobre mesa con discos**, mesa antigua de alas de jacarandá, sillones ingleses de caoba, estante giratorio, mesas y pedestales de caoba con marquetería, cortinaje de felpa rayada y de hilo morado, lámpara de pie de fierro, **reloj campana Westminster**, percha de roble, **lindo biombo pintado copia de antiguo**, grabados ingleses, jarrones Delft y de mayólica, lámpara de madera tallada, alfombra de una pieza, choapinos, etc.

COMEDOR.—Lindo amoblado tallado estilo colonial, compuesto de: aparador bajo, vitrina credence, mesa redonda y 8 sillas; **servicio de cristal cortado, servicio de porcelana Limoges**, licorera inglesa, pieza de cristal cortado, panera, alcuza y diversos útiles, platos de bronce de colgar, mesa ratona, sillón inglés confortable, biombo japonés bordado, lámpara de madera tallada, **linda alfombra ovalada**, etc.

DORMITORIO 1.o.— Rico amoblado inglés estilo Adams de la Casa Maple, de caoba con marquetería, compuesto de: ropero de 3 cuerpos, toilette y velador, cómoda con espejo, escritorio inglés para señora, diván caja, cortinaje de cretona, **rico catre ancho inglés de bronce con sommier y colchón**, lámpara de pantalla y **rica alfombra persa**, etc.

OTROS DORMITORIOS.— Lindo amoblado inglés para niño, de encina con marquetería, compuesto de ropero, una cómoda, peinador y toilette, mesas y sillas de centro, ropero con cajonería, chiffonier americano de caoba, catre de bronce, diván con carpeta, sillones confortables, cortinas de cretona, pendientes eléctricos, alfombra, etc.

VARIOS.—Tina enlozada, lavatorio y bidet de desagüe, rico califont Ewarts, pesa, artículos niquelados para baño, 7 radiadores **a gas** flamante, refrigerador americano, cocina a gas baterías de aluminio y enlozada, armario de cocina, moldes, aparador chico de roble americano, mesa de correderas chica, coche para guagua, **rica máquina Vacum eléctrica**, manguera para jardín, etc.

UN AUTOMOVIL FORD, CARROCERIA, TURISMO CON 5 RUEDAS DE ALAMBRE.

SE ARRIENDA LA CASA

A LA VISTA HOY, DESDE LAS 9 DE LA MAÑANA.

Jorge y Víctor Eyzaguirre H.

MARTILLEROS DE HACIENDA

LA FERIA 9 AVENIDA BEAUCHEF 9

Sociedad Anónima **Feria Yzquierdo**

HOY MARTES 11

Para el remate de nuestra Feria de hoy, tenemos como de costumbre buenas partidas de

GANADO GORDO

de varias procedencias, especialmente del centro.

También tenemos variadas partidas **caballares**, buena clase de tiro y servicio.

JUAN ANTONIO GONZALEZ EDWARDS,
GERENTE.

NOTA: Nuestra oficina está funcionando en **Huérfanos 1330** y atiende como de costumbre de 10 1|2 a 11 1|2 A. M. y de 2 a 3 P. M.

Remataré

El Viernes 14 de Noviembre, a las 4 P. M., en mi oficina, ante el Notario señor Errázuriz T., la extensa propiedad de 2 pisos independientes,

DIECIOCHO 551 Y 563

MINIMUM $ 210,000

Condiciones de pago, plano y tarjeta para visitar la propiedad, de 11 a 12 M. y de 2 1|2 a 4.

NICASIO GREEK CROSS
AGUSTINAS 1148 —:— OFICINA B

Remate de Prendas de Plazo Vencido

Hoy Martes 11 de Noviembre, a las 9 A. M., el martillero señor **Tagle V.**, rematará en la **Casa de Préstamos "EL TIGRE"**, calle **San Diego N.o 1886**, las prendas no rescatadas y comprendidas entre los números 74,905 a 77,061.

Hay: prendedor con diamantes, maletas de cuero, cortes de casimir y retazos de géneros, relojes y cadenas de oro y plata, ponchos y mantas, aparadores con mármol, nueves piezas tapizadas cuero, catres de fierro con bronce, colchones, sommiers, prendedor con brillantes, ropero con luna, anillos con brillantes, prendedor con diamantes, sillas de montar chilenas e inglesas, etc., etc.

Hoy Martes 11 de Noviembre, a las 10 A. M., el martillero señor Patiño rematará en la **Casa de Préstamos "EL AGUILA"**, calle **San Diego N.o 460**, las prendas no rescatadas y comprendidas entre los números 17,411 a 19,764.

Hay: sobrecamas de piel, prendedores con brillantes y diamantes, relojes y cadenas de oro y plata, manteles y servilletas, cortes de casimir y retazos de géneros, dos jarritos, par floreros y 4 bandejas plaqué, rosas con brillantes y diamantes, capa de piel, carpetas, cortinas de felpa y punto, victrola con discos, cruz con perlitas, una romana, cuadros de pinturas, etc., etc.

Hoy Martes 11 de Noviembre, a las 2 P. M. el martillero señor Casanova remtará en la **Casa de Préstamos "LAS DOS ESTRELLAS"**, calle **M. Montt N.o 2892**, las prendas no rescatadas y comprendidas entre los números 34,038 a 38,965 y 14,776 a 16,564.

Hay: sobretodos, ternos de casimir, vestidos, batas, blusas y calzado en gran cantidad, relojes y cadenas de oro y plata, cortes de casimir y retazos de géneros, ponchos y mantas de lana, felpa y castilla, pañuelos de rebozo, manteles y servilletas, cortinas de felpa y punto, molinillo para café, sillas de Viena, gran surtido en ropa interior y de cama, etc., etc.

Hoy Martes 11 de Noviembre, a las 4 P. M., el martillero señor Villegas rematará en la **Casa de Préstamos "LA IBERIA", Av. Recoleta N.o 530**, las prendas no rescatadas y comprendidas entre los números 09 a 3,147 y 013 a 1,644.

Hay: cortes de casimir y retazos de géneros, sobretodos, anillos con brillantitos y piedras de color, anillos con brillantes y perlas, maletines y bolsas de plata y alpaca, manteles y servilletas, una caja de fondo, sillas de montar chilenas e inglesas, sillas de Viena, servicio de mesa de plaqué, pañuelos de rebozo, cortinas, carpetas y muchas otras especies.

El Miércoles 12 de Noviembre, a las 9 A. M., el martillero señor Tagle V. rematará en la **Casa de Préstamos "LA CRUZ ROJA", Av. Matucana N.o 902**, las prendas no rescatadas y comprendidas entre los números 23,312 a 27,097 y 12,998 a 13,505.

Hay: cortes de casimir y retazos de géneros, impermeables, relojes y cadenas de oro y plata, máquinas de mesa de plaqué, ponchos y mantas, catres de fierro con bronce, colchones, sommiers, maletas de cuero, ternos de casimir, vestidos, batas, blusas y calzado en gran cantidad, servicio de mesa de plaqué, etc., etc.

El Miércoles 12 de Noviembre, a las 10 A. M., el martillero señor Patiño rematará en la **Casa de Préstamos "LA VALPARAISO", calle Maestranza N.o 392**, las prendas no rescatadas y comprendidas entre los números 9,905 a 10,870 y 85,996 a 86,872.

Hay: cortes de casimir y retazos de géneros, cortinas de felpa y punto, peinador con mármol, prendedor con diamantes y piedra color, cuellos de piel, relojes y cadenas de oro y plata, anillos con brillantes y diamantes, sillas de comedor, anillos con diamantes, aparadores y trinches con mármol, sillas de montar chilenas e inglesas, máquinas fotográficas, etc., etc.

El Miércoles 12 de Noviembre, a las 2 P. M., el martillero señor Villegas rematará en la **Casa de Préstamos "LA NUEVA ESMERALDA", calle San Diego N.o 1925**, las prendas no rescatadas y comprendidas entre los números 22,536 a 24,093.

Hay: prendedores con perlas y diamantes, relojes y cadenas de oro y plata, par de rosas y dos anillos con brillantitos y piedras lacres, máquinas de coser, pañuelos de rebozo, catres de fierro con bronce, colchones, sommiers, sillas de Viena, rosas con brillantes, maletines y bolsas de plata y alpaca, catres de bronce, manteles y servilletas, etc., etc.

El Miércoles 12 de Noviembre, a las 4 P. M., el martillero señor Casanova rematará en la **Casa de Préstamos "LA SAN MARTIN", calle Maestranza N.o 392**, las prendas no rescatadas y comprendidas entre los números 2,797 a 4,650.

Hay: maletas de cuero, relojes y cadenas de oro y plata, servicio de mesa de plaqué, mantos de seda y velo, máquinas de coser de mano y de pie, catres de bronce y de fierro con bronce, colchones, manteles, alfombras, monedas de oro, ternos de casimir, vestidos, batas, blusas y calzado en gran cantidad, sillas de Viena, cortinas y muchas otras especies.

Las prendas estarán a la vista desde dos horas antes del remate. **Pago al contado.**

EL INSPECTOR.

EXPOSICION DE ANIMALES

Durante los días de la Exposición de Animales y EN EL RECINTO DE LA QUINTA NORMAL, los remates de los productos de los Criaderos que se habían anunciado para venderse los días Martes 11 y Jueves 13, se efectuarán en las siguientes fechas:

MIERCOLES 12 A LAS 10 A. M.

OVEJUNOS HAMPSHIRE DOWN

Del Criadero "San Carlos", de la señora Elena Tocornal de Coo.
Del Criadero "Cullinco", del señor Roberto Badilla P.
Del Criadero "Las Casas de Chacabuco", de los señores Baburizza y Petrinovic.

CERDOS BERKSHIRE DOWN

De la "Hacienda Culiprán", del señor Romualdo Silva C.
Del Criadero "La Granja", del señor B. Garcés Gana.
Del Criadero "Las Pataguas", del señor Camilo Labbé.

CHESTER WHITE Y DUROC JERSEY

Del Criadero "Huechún Bajo", del señor Julio Donoso Fóster.
Del Criadero "Millahue", del señor Oscar Mujica.
Y Criadero "Las Pataguas", del señor Camilo Labbé.

::— JUEVES 13 A LAS 10 A. M. —::—

VACUNOS HOLANDESES

Del Criadero "El Molino", de don Roberto Pretot F.
Varios toros segundos y terceros premios en la actual Exposición, del Criadero "Maipú", de los señores Avendaño y Schatt.

CABALLARES CHILENOS

Del Criadero "Aculeo", de los señores José y Miguel Letelier E.
Del Criadero "Las Pataguas", del señor Tobías Labbé.
Del Criadero "Pudahuel", del señor Miguel Cuevas.

CABALLARES FINA SANGRE INGLESA

Del Criadero "La Estacada", del señor Exequiel Fernández I.

Próximamente se fijará la fecha de los remates que haremos en nuestro Establecimiento de los productos de los siguientes Criaderos:

HOLANDESES: de los señores Ramón Echavarría, Letelier Elgart, Gregorio Amunátegui, Ernesto Boza, J. N. Rubio y Aguirre Luco Hnos.
NORMANDOS: de los señores J. Ramón Echazarreta y Miguel 2.o Cuevas.
OVEJUNOS: de los señores J. Luis Lecaros y señora Campino de Covarrubias.
PERCHERONES: de los señores J. N. Rubio y Javier Errázuriz V.

EL GERENTE.

GRAN REMATE

DE MADERAS PARA CONSTRUCTORES Y BARRAQUEROS, DEPOSITADAS EN EL DESVIO DE SAN ALFONSO, CALLE EXPOSICION COSTADO IZQUIERDO DESVIO LIZARRALDE

Hoy Martes 11 de 9.30 a 12

y de 2 adelantes

——: HAY :——

——: EN LOTES PARA BARRAQUEROS Y CONSTRUCTORES :——

18,000	Piezas de roble de 2x2, 2x3, 2x4, 2x6, 2x8, 2x10, 3x4, 4x4 y 4x6 de 4 1|2, 5 y 6 varas de largo.
3,000	Piezas de roble 1x8.
1,500	Estacas de roble de 4x4 y 2 1|2 y 3 1|2 varas.
12,000	Listones raulí machiembrado para piso de 1x4 1|2.
1,500	Cuartones álamo de 4x4.
1,200	Vigas álamo de 6 y 8 varas de largo.
20,000	Tapas álamo de 3|4.
30,000	Tablas álamo de 1|2, 3|4 y 1 pulgada.
4	Carros raulí surtido.

Y DEMAS A LA VISTA DESDE HOY EN EL DESVIO INDICADO

NOTA.—A los compradores de maderas, se les dará facilidades de pago, previa calificación de su solvencia.

10,000 Listones álamo de 1|2x1, 1x1, 3|4x2, 1x2.

Para mayores datos, en mi oficina: AGUSTINAS 865.

VICTOR ARAYA L.,
MARTILLERO DE HACIENDA.

REMATES

COMPRAN, VENDEN, REMATAN negocios, menajes.—Sánchez-Campanella. Matucana 717 B. N 17

DOY REMATES A DOMICILIO, compro saldos mercaderías, recibo muebles y mercaderías, a consignación. Anticipo dinero. — Julio Vargas, San Diego 958. Nov. 15

REMATE MENAJE CASA, NATAniel 804. Jueves, a la 1 1|2 P. M. Hay: Salón, piano, Victrola, comedor, dormitorios, cocina, bambúes. Mañana detalles avisos preferentes. Sánchez y Campanella. Oficina: Matucana 717-B.

REMATE.— HOY 2 TARDE, ALmacén abarrotes "El Carmen". Manuel Rodríguez 1010. Hay: surtido completo en abarrotes, loza, cristalería, ollas, cacerolas, sartenes, licores finos, vinos embotellados, frutos del país, carbón espino, leña, sacos vacíos, balanza, molinillo, romana, chiucos, vidrieras, varios muebles, estantería y mostrador, con o sin derecho posesión.— Julio Vargas. Ordenes: San Diego 958.

ARTICULOS MERCERIA, MATEriales, de construcción, sacos vacíos romanas, cocinas, herramientas. Av La Paz N.o 2. Próximamente remate y detalles. 12—N

VERANEO

VERANEANTES: ARRIENDO CASA amoblada, cinco piezas, salón, comedor, 3 dormitorios y dependencias. Espléndida situación, Playa Ancha, lado paseo 21 de Mayo, un paso ascensor. Dirigirse: Casilla 3724. Valparaíso. N-31

CARTAGENA, PLAYA GRANDE, A orillas del mar, arriéndase chalet. Manuel Rodríguez 79. N-16

EN COMPAÑIA 2316 SE DARA RAzón de una acreditada pensión en Pichilemu. 13—N

EN VALPARAISO ARRIENDO una casa con 5 piezas, amobladas, calle Errázuriz N. 89, Playa Ancha, a una cuadra de la línea carros Gran Bretaña y 3 cuadras a los baños Torpederas, con cocina a gas, luz eléctrica, baño, jardín y vista al mar. 13—N.

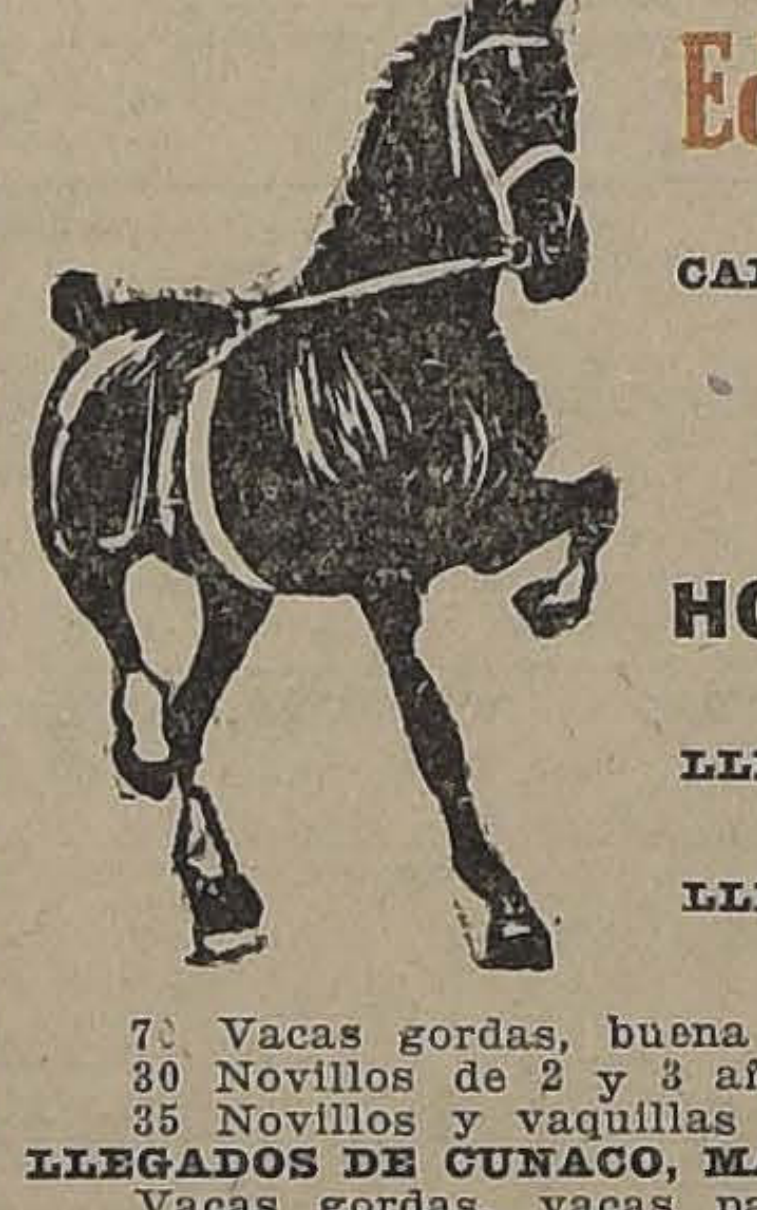

FERIA
Eduardo Rodríguez y Cía.

CALLE EXPOSICION ESQ. DE ANTOFAGASTA

GRAN FERIA

HOY — MARTES 11 — HOY
A LA 1 EN PUNTO

LLEGADOS DE OSORNO Y CHAYAL:
40 Novillos gordos.
60 Vacas gordas para matadero.

LLEGADOS DE TEMUCO, LA UNION, SAGLLUE, GENERAL CRUZ:
70 Vacas gordas, buena clase.
30 Novillos de 2 y 3 años, gordos.
35 Novillos y vaquillas de 1 y 2 años, gordos.

LLEGADOS DE CUNACO, MALLOA, CHIMBARONGO Y HOSPITAL
Vacas gordas, vacas paridas de lechería.
Terneros y lechones gordos; vaquillas procedencia lechera.
Y muchos otros lotes de ganado gordo y para engorda llegados de diferentes puntos.

LLEGADOS DE PUENTE ALTO:
120 **vacas de rulo**, especiales para engorda, buena clase y sanas.
15 **Bueyes** de trabajo.

LLEGADOS DE CURACAVI (POR ARREO):
108 Novillos de 2 y 3 años, en muy buen estado para engorda.
NOTA: Se rematarán en lotes de carros completos para mayor facilidad de los compradores.

DE OTRAS PROCEDENCIAS: 180 Caballares de montura, de tiro, arado y para el servicio.
8 Carneritos de 1 año, Hampshire-Down, hijos del Carnero Champion en la Exposición de 1921.
1 Toro Holandés, hijo del Boby.
25 Vacas paridas, Normandas y Durham, procedencia lechera.
27 Terneros gordos.
4 Chanchas Largo Blacks.
6 Chanchos (machos y hembras) Largo Middle White; todos estos chanchos de 7 meses de edad y todos son hijos de padres importados.

NOTA: COMISION 1 o|o

Remate de Terrenos

EN SAN ANTONIO

En cumplimiento del decreto N.o 2146 expedido por el Ministerio de Hacienda el 22 del pasado mes, el día 12 de Noviembre próximo, a las 2 P. M., tendrá lugar el remate de sitios del puerto de San Antonio, ante la Junta de Almoneda, reunida en la Dirección del Tesoro.

Bases y antecedentes pueden consultarse en Comisión de Puertos, Agustinas 1291, y en la Dirección Fiscal del Puerto de San Antonio.

EL SECRETARIO.
N-12

MAÑANA REMATAREMOS EL FUNDO "COCHENTO"

TRIGUERO Y OVEJERO

En nuestra Oficina, ante el Notario don Manuel Gaete Fagalde, a las 3 P. M.

MINIMUM: $ 295,000
o sea $ 206 por hectárea

Ubicado en Mulchén, de 1,429 hectáreas de planos y lomajes muy bien cultivados, cerrados y apotrerados; cuenta con buenas casas, posesiones, bodegas y galpones. Se entrega inmediatamente con **300 hectáreas barbechadas**, reservándose el dueño los potreros sembrados hasta después de la cosecha.

Deuda: $ 120,000 a la Caja Hipotecaria.

FREUDENBURG Y BALMACEDA
330 MORANDE —:— CASILLA 2169

RIVAS Y CALVO

Remate del Menaje de Casa

AUTOMOVIL OVERLAND SPORT

DE LA SUCESION DE DOÑA REMIGIA DAVILA V. DE SILVA

402 — SAN IGNACIO — 402

EL MARTES 11. DE 10 A 12 Y DE 2 P. M. ADELANTE

—— HAY: ——

SALON.—Flamante autopiano Aeolian de 88 notas, caja de caoba, **con rollos seleccionados**, mueble para música, amoblado de nogal forro tapicería, compuesto de sofá, 2 sillones y 12 sillas, cortinajes de 2 hojas, lámpara de 6 luces, alfombra de tripe cortado, cojines, reloj y figuras de bronce, floreros, jardineras, pedestales, mesas de centro, etc.

SALA.— Victrola Rainbow mueble de caoba, amoblado forrado en felpa y seda, compuesto de un sofá, 2 sillones y 6 sillas, alfombra de una pieza rosada, mesa de centro, jardineras lámpara eléctrica; cuadros; figuras de porcelana, etc.

ESCRITORIO. — Rico escritorio de cortina, importado, de roble americano, juego de muebles de roble con un sofá, 2 sillones y 4 sillas caja de fondos con secreto, **máquina de escribir Underwood**, gran archivador de 2 cuerpos con 20 cajones, alfombra de tripe cortado; reloj de mármol; tintero de ónix, anteojos; jardineras; mesa de centro, **libros de la biblioteca del abogado don Domingo Silva Rengifo**, colección de los boletines de leyes y decretos del Gobierno desde el año 1823 al 1914; curso de derecho francés, Derecho Civil por Laurent, diccionario de Escriche, colección de códigos chilenos y extranjeros, obras en francés por Pothier y una cantidad de libros jurídicos, colección de leyes de Indias año 1774.

COMEDOR.— Amoblado tallado estilo Renacimiento, compuesto de aparador y 2 trinches, mesa de extensión y 12 sillas respaldo alto con asiento y respaldo de junco, **lindo servicio de porcelana inglesa guarda azul con dorado**, gran surtido de tazas de porcelana y platos de loza, **magnífica cuchillería de plaqué para 24 personas** y otra de diario para 30 personas, **rico servicio de cubiertos de plaqué estilo Luis XV en estuche**, carpetas para mesa, granate y verde; juego de mantelería, servicio de cristalería para 12 personas, servicio para té, alcuzas y pareras de plaqué, gran surtido de floreros y objetos de cristal, reloj de pared.

HALL.— Estante de jacarandá, escritorio de nogal, muebles de asiento tapiz cuero compuesto de sofá, 2 sillones de Viena, botines con espejo, mesa de centro con mármol, sillón giratorio de Viena, cortinas transparentes, jardineras y floreros de cristal, lámpara eléctrica, tarjeteros, figuras de porcelana, cojines, brasero de bronce antiguo, etc.

DORMITORIO I.— Amoblado laqué estilo Luis XV, compuesto de ropero de 3 cuerpos, peinador, cómoda y 2 veladores, catres de bronce, alfombra de centro, lámpara eléctrica, etc

OTROS DORMITORIOS.— Roperos y cómodas antiguas de caoba, amoblados Renacimiento compuesto de roperos, veladores, cómodas y peinadores de nogal, muebles de asiento tapizados en yute, catre de bronce, servicio de lavatorio, colchón, sobrecamas, lámparas de velador cortinas, sillas de Viena, lámparas eléctricas, etc.

COCINA Y VARIOS.— Cocina grande a carbón, lavaplatos, batería de cocina, destiladera, pailas de cobre, tinas de latón, estante de cedro, estanterías de repostero, sillas de Viena sueltas, **tina de fierro enlozado**, calentadores, un lote de maderas, tejas, plantas, etc.

AUTOVOMIL. — Un automóvil Overland Sport, tres asientos, con magneto Bosch, neumáticos nuevos, en perfecto estado garantido.

En la mañana se rematarán los libros, cocina, varios y dormitorios, y en la tarde, salón, sala, comedor y hall.

A la vista HOY MARTES, de 9.30 adelante.

CARLOS RIVAS VICUÑA—ARTURO CALVO MACKENNA
Martillero de Hacienda

REMATE JUDICIAL

DE LAS EXISTENCIAS E INSTALACIOES Y DERECHO DE LLAVES DE LA TIENDA "LA MARINA"

2793 - ALAMEDA - 2793

PROXIMO A LIBERTAD

El Miércoles 12 del presente

DE 9.30 A 12 Y DE 2 ADELANTE

—— HAY ——

EXISTENCIAS.—Surtido completo de géneros de lana, Gabardinas, Esponjas, Marrocain de fantasía, Paños nacionales y extranjeros, Velos floriados, Batistas, Villelas, Céfiros, Brines, Sedalinas, Brín de hilo, Velos de color, Tocuyos, Lienzos, Franelas Castilla, Crepé de hilo, Borlón felpa, Lona para sastres, Tusor, Colchas, Frazadas, Pañuelos de rebozo, Delantales, Batas, Blusas, Calzoncillos, Camisas, Sombreros de paño y paja, Ropa blanca para señora, Corsets, etc., etc.

INSTALACIONES.—Estantería corrida con escuadras de fierro, Mostradores, Vidrieras paradas y tendidas, MAQUINA REGISTRADORA NATHIONAL, Máquinas de coser, Caja de fondos, Maniquíes, Estantes muestrarios, etc., etc.

DERECHO DE LLAVES.—Se venderá al mejor postor el derecho de llaves de este local, contrato por 3 años, canon módico.

A la vista el Martes, de 2 a 6 P. M.

VICTOR ARAYA L.,
Martillero de Hacienda

NOTA: Según inventario, hay existencia de mercadería por un valor de $ 162,350
N-11

GRAN REMATE

El 18 de Noviembre, a las 3 P. M., en el estudio del abogado don Antonio Huneeus, Santiago, Catedral 1139, se rematará el fundo

Escorial de Panquehue

ubicado en Los Andes, y que mide 280 hectáreas planas regadas de primera calidad; 100 hectáreas de viña francesa, también regadas, en plena producción; 288 hectáreas de faldeos, **islas** y ensenadas y 925 hectáreas de serranías con vallosas caleras. Veinte hectáreas son suburbanas, colindantes con la ciudad de San Felipe.

Se comprenden en el remate todos los edificios, inclusas sus dos magníficas bodegas y sus grandes casas de habitación y parque, casas de administración y de inquilinos, galpones y pesebreras, vallosas vasijas y útiles de viña y de bodega.

El fundo está abundantemente regado con primeras aguas del río Aconcagua.

El mínimum para la subasta es

$ 2.250,000

y el precio del remate se pagara con una deuda a la Caja Hipotecaria reducida a $ 834,300, que el comprador hará suya por su valor comercial; con $ 500,000 al contado, igual suma a seis meses y el saldo a doce meses plazo con intereses de 8 por ciento al año.

El subastador se obligará a comprar los útiles, herramientas, ganado de explotación y lechería, al precio de tasación que fije don Luis Larraín Bulnes.

El fundo se puede visitar todos los días por los expresos de la mañana de Santiago y de Valparaíso.

Antecedentes en el estudio del señor Huneeus. Njo